



INFORME SISTEMA DE ALERTAS Agosto 2024



**SECRETARÍA DE EDUCACIÓN DEL DISTRITO
OFICINA PARA LA CONVIVENCIA ESCOLAR**

**INFORME SISTEMA DE ALERTAS
agosto 2024**

**Elaborado por:
Edwin Alberto Ussa Cristiano
Yudy Velasquez Hoyos
Camilo Andrés Cruz
Andrés Urrea Velásquez**

Tabla de contenido

Introducción	6
Población objeto	7
Definición del Sistema de Alertas	10
Módulo de Abuso y Violencia	12
Módulo de Abuso y Violencia – violencia sexual	14
Módulo de Abuso y Violencia – hostigamiento escolar	17
Módulo de conducta suicida	20
Módulo de Consumo de Sustancias Psicoactivas (SPA)	22
Módulo de Accidentalidad	26
Módulo de Maternidad y paternidad temprana	28
Módulo de Trastornos del aprendizaje y del comportamiento	30

Tabla de tablas

Tabla 1. Desagregación de colegios públicos y privados de Bogotá	7
Tabla 2. Reporte de matrícula para el año 2023, desagregado por localidad y tipo de colegio	8
Tabla 3. Reporte de matrícula para el año 2023, desagregado por edad y tipo de colegio	8
Tabla 4. Reporte consolidado del Sistema de Alertas por año 2014 a diciembre 2023	11
Tabla 5. Reporte anual de Abuso y violencia por localidad 2019 a diciembre 2023 ...	12
Tabla 6. Reporte anual de Abuso y Violencia por género 2019 a diciembre 2023	12
Tabla 7. Reporte anual de Abuso y violencia por edad 2019 a diciembre 2023	13
Tabla 8. Reporte anual de Abuso y Violencia por tipo de violencia 2019 a diciembre 2023	13
Tabla 9. Reporte anual de Abuso y Violencia por tipo de agresor 2019 a diciembre 2023	13
Tabla 10. Reporte anual de violencia sexual por localidad 2019 a diciembre 2023	14
Tabla 11. Reporte anual de violencia sexual por edad 2019 a diciembre 2023	15
Tabla 12. Reporte anual de violencia sexual por género 2019 a diciembre 2023	15
Tabla 13. Reporte anual de hostigamiento escolar por localidad 2019 a diciembre 2023	17
Tabla 14. Reporte anual de hostigamiento escolar por edad 2019 a diciembre 2023 .	17
Tabla 15. Reporte anual de hostigamiento escolar por género 2019 a diciembre 2023	18
Tabla 16. Reporte anual de conducta suicida por localidad 2019 a diciembre de 2023	20
Tabla 17. Reporte anual de conducta suicida por edad 2019 a diciembre de 2023	20
Tabla 18. Reporte anual conducta suicida por género 2019 a diciembre 2023	21
Tabla 19. Reporte anual de consumo de SPA por localidad 2019 a diciembre 2023 ..	22
Tabla 20. Reporte anual de consumo de SPA por edad 2019 a diciembre 2023	22

Tabla 21. Reporte anual de consumo de SPA por género 2019 a diciembre 2023	23
Tabla 22. Reporte anual de consumo de SPA por tipo de sustancia 2019 a diciembre 2023	23
Tabla 23. Reporte anual de accidentalidad por localidad 2019 a diciembre 2023	26
Tabla 24. Reporte anual de accidentalidad por edad 2019 a diciembre 2023	26
Tabla 25. Reporte anual de accidentalidad por género 2019 a diciembre 2023	27
Tabla 26. Reporte anual de maternidad y paternidad temprana por localidad 2019 a diciembre 2023	28
Tabla 27. Reporte anual de maternidad y paternidad temprana por edad 2019 a diciembre 2023	28
Tabla 28. Reporte anual de maternidad y paternidad temprana por género 2019 a diciembre 2023	29
Tabla 29. Reporte anual de trastornos del aprendizaje y del comportamiento por localidad 2019 a diciembre 2023	30
Tabla 30. Reporte anual de trastornos del aprendizaje y del comportamiento por edad 2019 a diciembre 2023	30
Tabla 31. Reporte anual de trastornos del aprendizaje y del comportamiento por género 2019 a diciembre 2023	31

Tabla de gráficas

Gráfica 1. Sistema Nacional de Convivencia Escolar y el Ejercicio de los Derechos humanos, sexuales y reproductivos	10
Gráfica 2. Reporte anual de Abuso y Violencia distribuido mes a mes 2019 a diciembre 2023	14
Gráfica 3. Reporte anual de violencia sexual distribuido mes a mes 2019 a diciembre 2023	15
Gráfica 4. Reporte anual violencia sexual por tipo de agresor 2019 a diciembre 2023	16
Gráfica 5. Reporte anual violencia sexual por lugar de ocurrencia 2019 a diciembre 2023	16
Gráfica 6. Reporte anual de hostigamiento escolar por mes 2019 a diciembre 2023 .	18
Gráfica 7. Reporte anual de hostigamiento escolar por tipo de violencia 2019 a diciembre 2023	18
Gráfica 8. Reporte de hostigamiento escolar por lugar de ocurrencia 2019 a diciembre 2023	19
Gráfica 9. Reporte anual conducta suicida distribuido mes a mes 2019 a diciembre 2023	21
Gráfica 10. Reporte anual de conducta suicida por tipo de conducta 2019 a diciembre 2023	21
Gráfica 11. Reporte de consumo de SPA distribuido mes a mes 2019 a diciembre 2023	24
Gráfica 12. Reporte anual de consumo de SPA por eventos donde se presenta el consumo 2019 a diciembre 2023	24
Gráfica 13. Reporte anual de consumo de SPA por motivación de consumo 2019 a diciembre 2023	25
Gráfica 14. Reporte anual de accidentalidad escolar distribuido mes a mes 2019 a diciembre 2023	27

Gráfica 15. Reporte anual de maternidad y paternidad temprana distribuida mes a mes 2019 a diciembre 2023	29
Gráfica 16. Reporte anual del aprendizaje y del comportamiento distribuido mes a mes 2019 a diciembre 2023	31

Introducción

El presente documento permite a la oficina del despacho de la Secretaria de Educación del Distrito contar con datos estadísticos, con corte de mes vencido, de los reportes que realizan los establecimientos educativos públicos y privados de la ciudad de Bogotá en la herramienta tecnológica Sistema de Alertas frente a situaciones de presunta vulneración de derechos en contra de niñas, niños y adolescentes, asimismo aportará al ejercicio de análisis crítico de las problemáticas de convivencia escolar para la toma de decisiones a nivel distrital.

Población objeto

La oferta educativa del sector oficial está conformada por el número de cupos que ofrece el sistema educativo distrital para atender la demanda en los colegios distritales, con administración del servicio, y no oficiales con matrícula contratada, modalidades mediante las cuales Bogotá D.C. busca garantizar el derecho a la educación a los niños, niñas y adolescentes.

La oferta educativa de los colegios privados se realiza como un ejercicio de estimación de la capacidad de cupos en cada colegio acorde a su infraestructura y procesos académicos aprobados y certificados por la SED.

En ese sentido Bogotá cuenta para el año 2024, según el DUE entregado por la Oficina Asesora de Planeación, con un total de 1.912 colegios públicos y privados, estos se desagregan como se muestra en la *tabla 01*.

Tabla 1. Desagregación de colegios públicos y privados de Bogotá

Localidades	Distrital	Distrital administración contratada	Oficial con régimen especial	Privado	Privado con régimen especial	Total
1-USAQUEN	11	1	1	101	3	117
2-CHAPINERO	3	0	0	19	0	22
3-SANTAFE	8	1	0	13	0	22
4-SAN CRISTOBAL	34	2	0	64	0	100
5-USME	45	6	0	36	0	87
6-TUNJUELITO	12	0	0	43	2	57
7-BOSA	32	10	0	83	0	125
8-KENNEDY	44	4	0	186	1	235
9-FONTIBON	12	0	0	76	0	88
10-ENGATIVA	35	2	0	188	2	227
11-SUBA	30	2	1	307	1	341
12-BARRIOS UNIDOS	9	0	1	40	0	50
13-TEUSAQUILLO	2	0	0	55	2	59
14-LOS MARTIRES	8	0	1	21	0	30
15-ANTONIO NARIÑO	5	0	1	31	0	37
16-PUENTE ARANDA	15	0	0	69	0	84
17-LA CANDELARIA	2	0	0	15	0	17
18-RAFAEL URIBE	27	1	0	71	0	99
19-CIUDAD BOLIVAR	42	6	0	65	0	113
20-SUMAPAZ	2	0	0	0	0	2
TOTALES	378	35	5	1.483	11	1.912

Fuente: SED. Oficina Asesora de Planeación, Agosto de 2024.

De estos establecimientos se cuenta con un total de matrícula de estudiantes de **1.015.468**, los cuales se dividen entre públicos y privados como se muestra en la *tabla 02*.

Tabla 2. Reporte de matrícula para el año 2024, desagregado por localidad y tipo de colegio

Localidad	Oficiales	Privados
01 – Usaquén	22.353	33.781
02 – Chapinero	2.952	8.879
03 - Santa fe	6.757	3.575
04 - San Cristóbal	40.073	11.015
05 – Usme	61.211	6.516
06 – Tunjuelito	28.709	11.203
07 – Bosa	100.623	22.198
08 – Kennedy	94.608	37.215
09 – Fontibón	20.436	17.230
10 – Engativá	54.083	36.362
11 – Suba	68.930	80.387
12 - Barrios Unidos	9.954	4.880
13 – Teusaquillo	2.633	9.344
14 - Los Mártires	8.042	4.692
15 - Antonio Nariño	8.178	4.798
16 - Puente Aranda	16.579	15.097
17 – Candelaria	2.105	3.698
18 - Rafael Uribe Uribe	46.264	14.464
19 - Ciudad Bolívar	84.293	10.603
20 – Sumapaz	748	0
Total	679.531	335.937

Fuente: MEN. SIMAT, Agosto de 2024.

De los **1.015.468** estudiantes matriculados en los colegios públicos y privados de Bogotá, **515.032** son de género masculino y **500.436** son de género femenino, así mismo en la *tabla 03* se desagrega la información de esta matrícula por edades.

Tabla 3. Reporte de matrícula para el año 2024, desagregado por edad y tipo de colegio

EDAD	OFICIALES	PRIVADOS
3	4.233	1.285
4	242.64	8.025
5	41.757	14.423
6	47.282	19.473
7	49.653	26.103
8	51472	28.445
9	52.416	28.274
10	52.455	27.051
11	54.310	24.606
12	54.173	26.267
13	54.770	28.106
14	56.444	28.603

EDAD	OFICIALES	PRIVADOS
15	54.670	29.236
16	46.808	26.273
17	21.496	11.148
18	7.795	4.232
Mayor 18	5.533	59
TOTAL	679.531	335.937

Fuente: MEN. SIMAT, Agosto de 2024.

Definición del Sistema de Alertas

La Ley 1620 de 2013 “*Por la cual se crea el Sistema Nacional de Convivencia Escolar y Formación para el Ejercicio de los Derechos Humanos, la Educación para la Sexualidad y la Prevención y Mitigación de la Violencia Escolar*” (ver Gráfico No. 1) establece en el Capítulo V las herramientas del sistema, que son el Sistema de Información Unificado de Convivencia Escolar (Artículo 28) y la Ruta de Atención Integral, en la cual se encuentran los protocolos de atención (Artículo 29). Para el Distrito Capital, el *Sistema de Alertas* de la SED responde a la normatividad por cuanto permite el registro, seguimiento y cierre efectivo de los presuntos casos de acoso, violencia escolar y de vulneración de los derechos humanos, sexuales y reproductivos que afectan a los estudiantes de los establecimientos educativos.

Gráfica 1. Sistema Nacional de Convivencia Escolar y el Ejercicio de los Derechos humanos, sexuales y reproductivos



Fuente: Oficina para la Convivencia Escolar, 2023.

En ese sentido y en cumplimiento de la Ley 1620 de 2013 la SED cuenta con el Sistema de Alertas, plataforma informática administrada desde la Oficina para la Convivencia Escolar, que permite a los colegios del Distrito reportar y realizar seguimiento a los eventos o situaciones de presunta vulneración de los derechos de las niñas, niños y jóvenes que se presentan en el interior de los colegios o fuera de estos, ya sea en el contexto familiar, social, virtual o en el entorno educativo. Las situaciones se clasifican de acuerdo con los siguientes módulos: (1) abuso y violencia, (2) maternidad y paternidad temprana, (3) accidentalidad, (4) trastornos de aprendizaje, (5) consumo de sustancias psicoactivas (SPA), y (6) conducta suicida.

En este orden de ideas, es importante hacer la siguiente advertencia respecto a las estadísticas que se presentan, con el fin de evitar interpretaciones erróneas sobre las mismas: los datos corresponden a reportes en el sistema de alertas sobre la **presunta**

ocurrencia de hechos, frente a los cuales se brinda acompañamiento en cuanto a la activación de la ruta de atención y el seguimiento de la situación, sin que tal abordaje signifique la verificación de la ocurrencia del hecho o no, pues tal comprobación es competencia de las autoridades judiciales y administrativas pertinentes dependiendo de la naturaleza del presunto caso. Asimismo, el aumento del reporte de estos casos obedece a tres situaciones: **1)** los procesos de capacitación en el uso del Sistema de Alertas en establecimientos educativos públicos y privados de la ciudad. **2)** cobertura del 100% de establecimientos educativos públicos y privados con usuario y contraseña para el ingreso y reporte de situaciones de presunta vulneración de derechos. **3)** capacitación acerca del uso y apropiación de los protocolos de atención integral a la comunidad educativa compuesta por padres y madres de familia, docentes, estudiantes y administrativos.

Estas actividades han generado una cultura del reporte en pro de la identificación oportuna de señales de riesgo de vulneración de los derechos de los niños, niñas y adolescentes, garantizando el abordaje oportuno a través de la activación del protocolo que se tiene establecido dependiendo de la situación.

En ese sentido, en la *tabla 04* se relaciona el consolidado de reportes registrados en el Sistema de Alertas desde el año 2014 al 30 de Agosto de 2024.

Tabla 4. Reporte consolidado del Sistema de Alertas por año 2014 a Agosto de 2024

Tipo Alerta	2014	2015	2016	2017	2018	2019	2020	2021	2022	2023	2024
Accidentalidad	7.075	9.078	11.743	10.618	14.755	20.167	4.811	1.244	26.805	34.912	
Abuso y violencia	5.878	8.511	6.623	4.995	7.294	9.837	6.138	5.995	20.506	26.263	
Conducta suicida	1.829	3.357	2.356	2.537	3.328	4.833	3.093	3.916	11.056	9.557	
Consumo de sustancias psicoactivas (SPA)	2.486	5.147	3.511	2.376	3.013	3.783	875	701	6.350	6.435	
Trastornos de Aprendizaje y del Comportamiento	2.708	3.174	2.117	2.399	2.274	2.175	1.136	940	934	1.019	
Maternidad y paternidad temprana	1.516	1.868	1.405	1.183	929	1.010	807	913	795	771	
Total	21.492	31.135	27.755	24.108	31.593	41.805	16.860	13.709	66.446	78.957	

Fuente: SED. Sistema de Alertas, 2024.

Módulo de Abuso y Violencia

El módulo de abuso y violencia permite a los establecimientos educativos reportar aquellos casos de presunta vulneración de derechos, haciendo énfasis en los sexuales y reproductivos, que ocurren en cualquier entorno donde interactúe la o el estudiante, ya sea el escolar, familiar o comunitario. Dentro de este módulo se identifican casos de hostigamiento escolar y violencias de tipo: sexual, económica, física, psicológica, económica, negligencia o abandono. Es importante mencionar que los eventos que se relacionan en el sistema son *presuntos* (como se menciona al inicio de este documento). A continuación, se desagrega la información cuantitativa que da cuenta del módulo en mención:

Tabla 5. Reporte anual de Abuso y violencia y tasas por localidad 2019 a Agosto de 2024.

Localidad	2019	%	2020	%	2021	%	2022	%	2023	%	2024	%	Total
01 - Usaquén	327	0,5	177	0,27	187	0,29	677	1,21	1.058	1,88	823	1,47	3.249
02 - Chapinero	69	0,55	23	0,18	23	0,18	115	0,97	196	1,66	165	1,39	591
03 - Santa fe	177	1,35	144	1,1	79	0,6	359	3,47	493	4,77	313	3,03	1.565
04 - San Cristóbal	985	1,54	607	0,95	617	0,96	1.778	3,48	2.345	4,59	1.553	3,04	7.885
05 - Usme	704	0,92	552	0,72	582	0,76	1.783	2,63	2.303	3,40	1.839	2,72	7.763
06 - Tunjuelito	358	0,76	272	0,58	187	0,4	880	2,20	954	2,39	693	1,74	3.344
07 - Bosa	1.062	0,78	789	0,58	615	0,45	2.129	1,73	2.701	2,20	2.551	2,08	9.847
08 - Kennedy	1.311	0,84	606	0,39	810	0,52	2.449	1,86	2.922	2,22	2.301	1,75	10.399
09 - Fontibón	293	0,65	158	0,35	133	0,29	539	1,43	782	2,08	640	1,70	2.545
10 - Engativá	799	0,74	422	0,39	498	0,46	1.795	1,98	2.225	2,46	1.555	1,72	7.294
11 - Suba	1.051	0,6	508	0,29	493	0,28	2.078	1,39	2.733	1,83	1.971	1,32	8.834
12 - Barrios Unidos	146	0,85	134	0,78	150	0,87	307	2,07	441	2,97	316	2,13	1.494
13 - Teusaquillo	44	0,29	41	0,27	53	0,34	133	1,11	187	1,56	165	1,38	623
14 - Los Mártires	163	0,97	179	1,07	128	0,76	492	3,86	653	5,13	396	3,11	2.011
15 - Antonio Nariño	250	1,36	102	0,55	118	0,64	426	3,28	369	2,84	380	2,93	1.645
16 - Puente Aranda	304	0,78	134	0,34	140	0,36	644	2,03	746	2,36	659	2,08	2.627
17 - Candelaria	51	0,7	32	0,44	25	0,34	145	2,50	167	2,88	137	2,36	557
18 - Rafael Uribe Uribe	899	1,22	600	0,82	515	0,7	1.531	2,52	1.699	2,80	1.441	2,37	6.685
19 - Ciudad Bolívar	838	0,76	654	0,6	626	0,57	2.208	2,33	3.261	3,44	2.187	2,30	9.774
20 - Sumapaz	6	0,7	4	0,47	15	1,75	38	5,08	28	3,74	29	3,88	120
Total	9.837		6.138		5.994		20.506		26.263		20.114		88.852

Fuente: SED. Sistema de Alertas, 2024.

Tabla 6. Reporte anual de Abuso y Violencia por género 2019 a Agosto de 2024

Género	2019	2020	2021	2022	2023	2024	Total
Femenino	5.604	3.363	3.478	11.532	13.761	11.015	48.753
Masculino	4.233	2.775	2.516	8.974	12.502	9.099	40.099
Total	9.837	6.138	5.994	20.506	26.263	20.114	88.852

Fuente: SED. Sistema de Alertas, 2024.

Tabla 7. Reporte anual de Abuso y violencia por edad 2019 a Agosto de 2024

Edad	2019	2020	2021	2022	2023	2024	Total
3	7	6	9	26	47	53	148
4	229	189	97	286	395	354	1.550
5	469	416	297	679	926	731	3.518
6	681	465	389	816	1.175	977	4.503
7	728	476	428	1.014	1.311	1.020	4.977
8	699	513	411	1.032	1.414	1.098	5.167
9	709	428	442	1.109	1.455	1.115	5.258
10	716	423	385	1.226	1.573	1.172	5.495
11	760	433	419	1.579	2.097	1.753	7.041
12	896	549	521	2.223	2.762	2.207	9.158
13	971	556	619	2.636	3.349	2.545	10.676
14	957	461	601	2.566	3.054	2.340	9.979
15	812	430	494	2.141	2.868	1.982	8.727
16	665	432	451	1.811	2.221	1.606	7.186
17	355	254	269	940	1.117	807	3.742
Mayor de edad	183	107	162	422	499	354	1.727
Total	9.837	6.138	5.994	20.506	26.263	20.114	88.852

Fuente: SED. Sistema de Alertas, 2024.

Tabla 8. Reporte anual de Abuso y Violencia por tipo de violencia 2019 a Agosto de 2024

Tipo de violencia	2019	2020	2021	2022	2023	2024	Total
Abandono	152	117	122	265	407	218	1.281
Económica	49	141	47	91	164	67	559
Física	2.694	1.127	987	5.888	7.398	5.445	23.539
Negligencia	2.608	2.305	2.193	3.607	5.302	3.774	19.789
Psicológica	1.334	1.045	821	3.778	5.604	4.571	17.153
Sexual	3.000	1.403	1.824	6.877	7.388	6.039	26.531
Total	9.837	6.138	5.994	20.506	26.263	20.114	88.852

Fuente: SED. Sistema de Alertas, 2024.

Tabla 9. Reporte anual de Abuso y Violencia por tipo de agresor 2019 a Agosto de 2024

Tipo de agresor	2019	2020	2021	2022	2023	2024	Total
Administrativo	26	5	5	59	73	51	219
Escolar	2.259	612	432	7.626	10.200	7.915	29.044
Externos	1.133	833	1.011	2.829	3.567	3.059	12.432
Familiar	6.419	4.688	4.546	9.992	12.423	9.089	47.157
Total	9.837	6.138	5.994	20.506	26.263	20.114	88.852

Fuente: SED. Sistema de Alertas, 2024.

Gráfica 2. Reporte anual de Abuso y Violencia distribuido mes a mes 2019 a Agosto de 2024

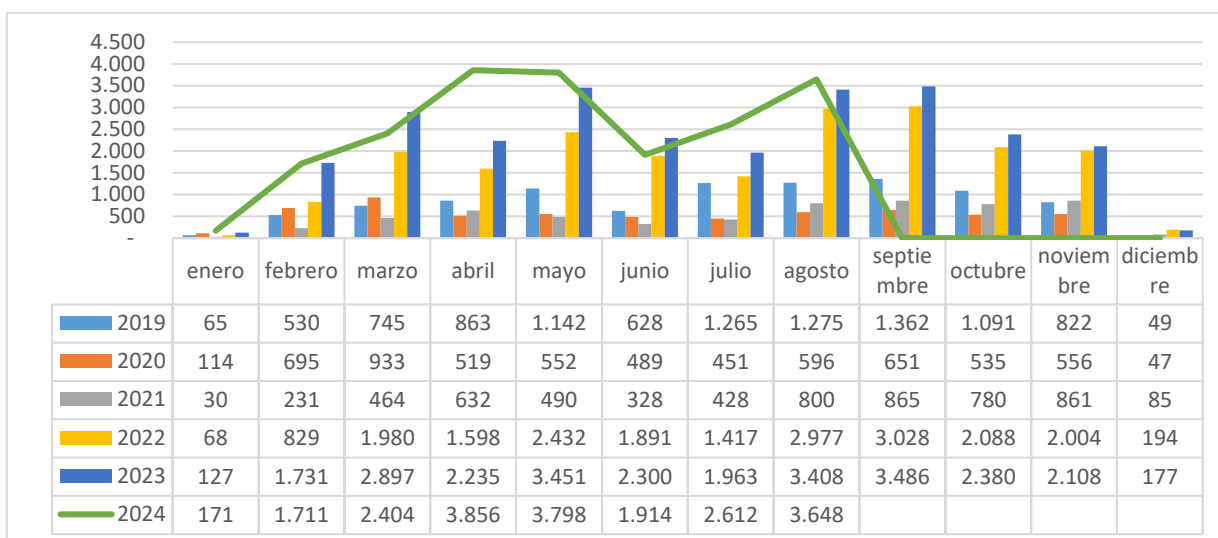

Fuente: SED. Sistema de Alertas, 2024.

Módulo de Abuso y Violencia – violencia sexual

Tabla 10. Reporte anual de violencia sexual por localidad 2019 a Agosto de 2024

Localidad	2019	2020	2021	2022	2023	2024	Total
01 - Usaquéen	96	37	57	290	311	227	1.018
02 - Chapinero	27	9	8	35	56	27	162
03 - Santa fe	51	19	19	106	111	92	398
04 - San Cristóbal	242	118	167	498	588	425	2.038
05 - Usme	237	127	190	537	574	489	2.154
06 - Tunjuelito	109	66	60	299	302	228	1.064
07 - Bosa	365	216	175	820	823	809	3.208
08 - Kennedy	388	143	246	902	947	786	3.412
09 - Fontibón	113	37	37	171	281	222	861
10 - Engativá	228	111	171	620	683	423	2.236
11 - Suba	322	120	160	776	706	621	2.705
12 - Barrios Unidos	43	31	57	90	132	94	447
13 - Teusaquillo	17	12	26	58	83	66	262
14 - Los Mártires	50	28	25	124	180	100	507
15 - Antonio Nariño	60	24	30	120	121	118	473
16 - Puente Aranda	118	41	50	205	238	224	876
17 - Candelaria	11	9	8	44	40	38	150
18 - Rafael Uribe Uribe	249	109	125	482	378	399	1.742
19 - Ciudad Bolívar	272	145	212	695	832	631	2.787
20 - Sumapaz	2	1	1	5	2	20	31
Total	3.000	1.403	1.824	6.877	7.388	6.039	26.531

Fuente: SED. Sistema de Alertas, 2024.

Tabla 11. Reporte anual de violencia sexual por edad 2019 a Agosto de 2024

Edad	2019	2020	2021	2022	2023	2024	Total
3	1	1	1	9	18	14	44
4	78	29	17	91	112	112	439
5	156	68	42	174	252	237	929
6	171	68	61	206	340	313	1.159
7	206	78	56	252	331	315	1.238
8	208	90	92	315	407	359	1.471
9	234	81	91	326	468	371	1.571
10	228	97	113	446	525	408	1.817
11	253	104	137	616	771	618	2.499
12	307	149	188	870	873	821	3.208
13	349	192	275	1.019	1.043	875	3.753
14	271	149	250	866	728	597	2.861
15	241	118	182	693	648	458	2.340
16	175	106	161	578	529	342	1.891
17	84	49	80	299	241	130	883
Mayor de edad	38	24	78	117	102	69	428
Total	3.000	1.403	1.824	6.877	7.388	6.039	26.531

Fuente: SED. Sistema de Alertas, 2024.

Tabla 12. Reporte anual de violencia sexual por género 2019 a Agosto de 2024

Género	2019	2020	2021	2022	2023	2024	Total
Femenino	2.237	1.077	1.455	5.018	4.959	4.130	18.876
Masculino	763	326	369	1.859	2.429	1.909	7.655
Total	3.000	1.403	1.824	6.877	7.388	6.039	26.531

Fuente: SED. Sistema de Alertas, 2024.

Gráfica 3. Reporte anual de violencia sexual distribuido mes a mes 2019 a Agosto de 2024

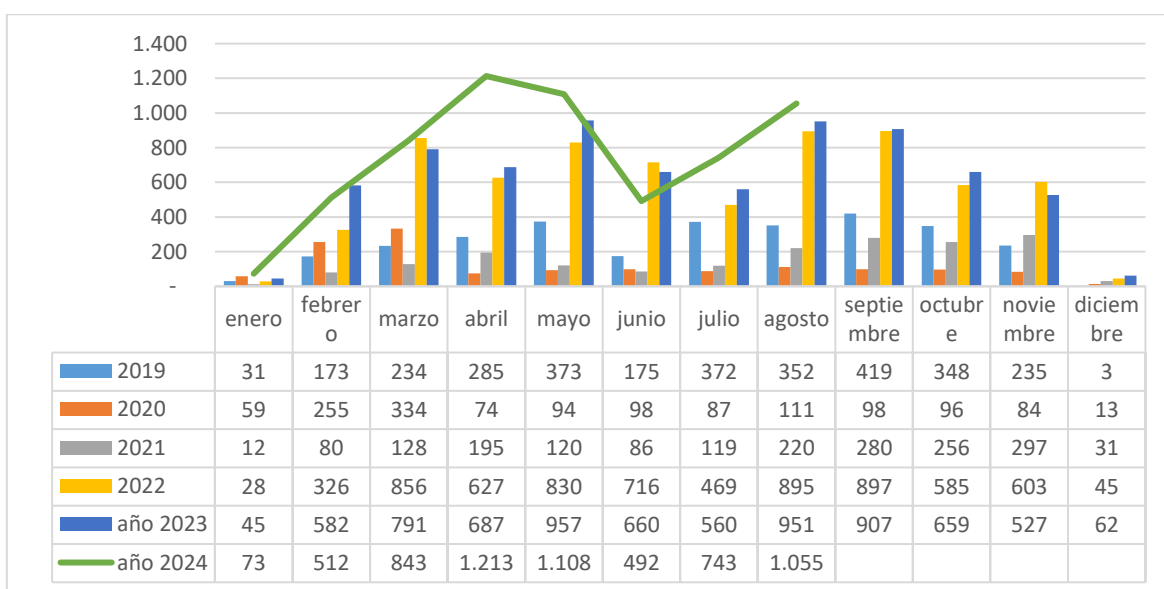

Fuente: SED. Sistema de Alertas, 2024.

Gráfica 4. Reporte anual violencia sexual por tipo de agresor 2019 a Agosto de 2024

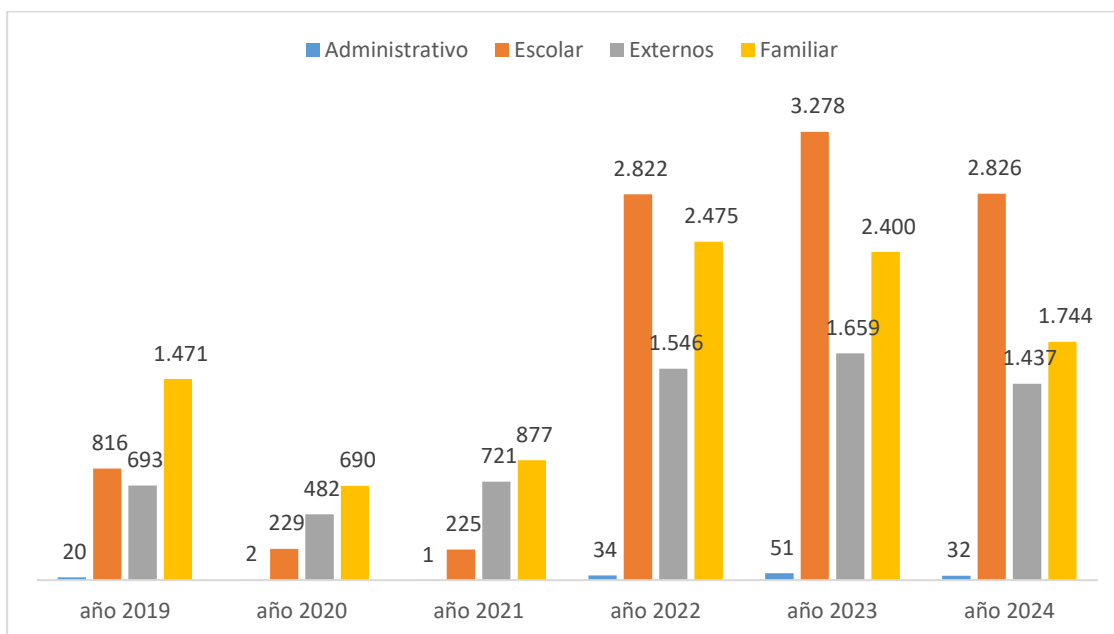

Fuente: SED. Sistema de Alertas, 2024.

Gráfica 5. Reporte anual violencia sexual por lugar de ocurrencia 2019 a Agosto de 2024

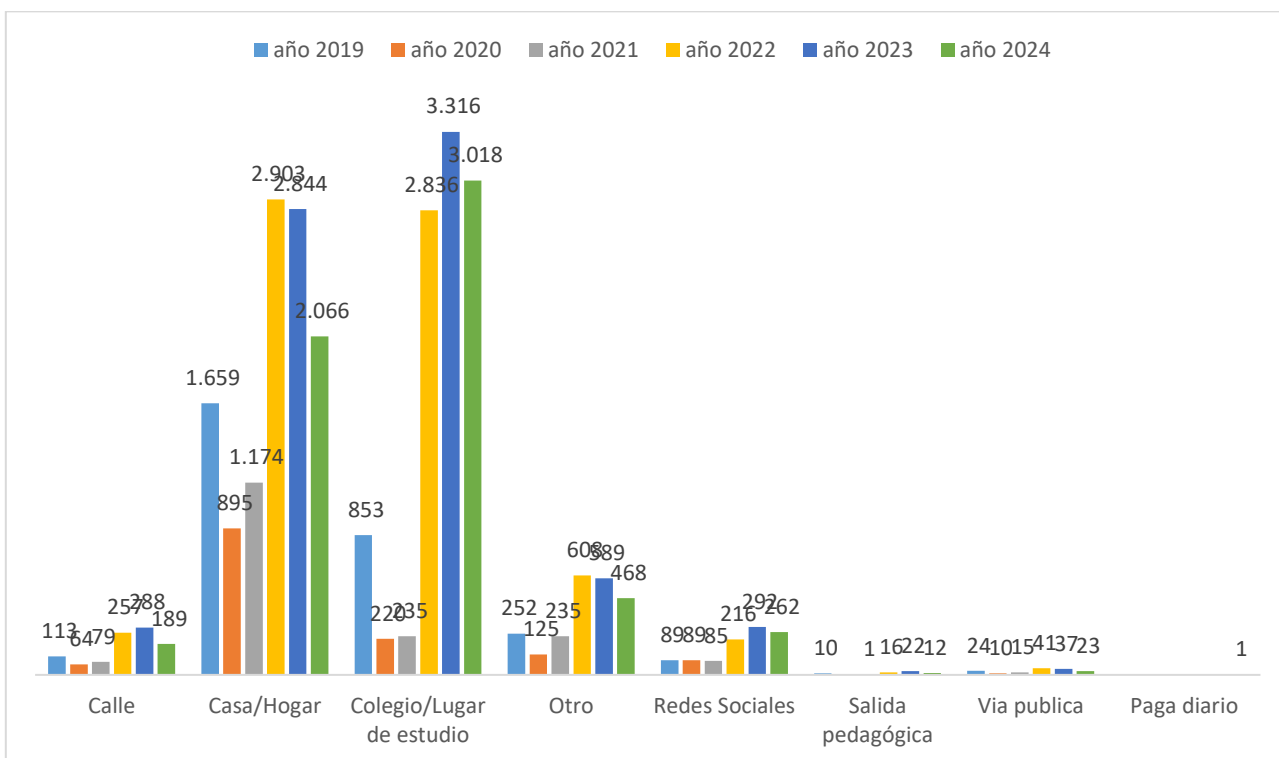

Fuente: SED. Sistema de Alertas, 2024.

Módulo de Abuso y Violencia – hostigamiento escolar

Tabla 13. Reporte anual de hostigamiento escolar por localidad 2019 a Agosto de 2024

Localidad	2019	2020	2021	2022	2023	2024	Total
01 - Usaquén	48	18	22	75	105	124	392
02 - Chapinero	3	2	0	17	26	28	76
03 - Santa fe	35	72	13	76	119	71	386
04 - San Cristóbal	75	44	35	167	217	161	699
05 - Usme	51	19	34	184	210	205	703
06 - Tunjuelito	28	21	10	113	159	100	431
07 - Bosa	62	37	16	195	281	288	879
08 - Kennedy	148	43	61	248	310	289	1.099
09 - Fontibón	25	6	9	42	106	95	283
10 - Engativá	70	41	37	236	344	202	930
11 - Suba	85	41	34	239	295	237	931
12 - Barrios Unidos	10	4	6	18	52	43	133
13 - Teusaquillo	3	5	10	20	36	13	87
14 - Los Mártires	28	10	8	71	77	57	251
15 - Antonio Nariño	29	11	9	49	36	48	182
16 - Puente Aranda	39	9	11	77	135	99	370
17 - Candelaria	3	7	3	57	41	38	149
18 - Rafael Uribe Uribe	64	37	38	130	192	208	669
19 - Ciudad Bolívar	61	30	25	220	380	225	941
20 - Sumapaz	1			8	3	2	14
Total	868	457	381	2.242	3.124	2.533	9.605

Fuente: SED. Sistema de Alertas, 2024.

Tabla 14. Reporte anual de hostigamiento escolar por edad 2019 a Agosto de 2024

Edad	2019	2020	2021	2022	2023	2024	Total
3			1				1
4	5	20	4	6	11	2	48
5	9	24	11	19	24	15	102
6	20	14	11	27	46	33	151
7	17	13	7	61	59	49	206
8	40	20	16	65	73	70	284
9	38	9	16	81	107	94	345
10	46	13	22	87	149	102	419
11	71	31	16	160	235	215	728
12	94	52	31	283	374	343	1.177
13	110	45	45	337	472	407	1.416
14	104	43	62	347	477	387	1.420
15	133	51	43	301	478	340	1.346
16	93	57	49	261	356	280	1.096
17	52	53	29	134	177	134	579
Mayor de edad	36	12	18	73	86	62	287
Total	868	457	381	2.242	3.124	2.533	9.605

Fuente: SED. Sistema de Alertas, 2024.

Tabla 15. Reporte anual de hostigamiento escolar por género 2019 a Agosto de 2024

Género	2019	2020	2021	2022	2023	2024	Total
Femenino	532	263	230	1.248	1.696	1.457	5.426
Masculino	336	194	151	994	1.428	1.076	4.179
Total	868	457	381	2.242	3.124	2.533	9.605

Fuente: SED. Sistema de Alertas, 2024.

Gráfica 6. Reporte anual de hostigamiento escolar por mes 2019 a Agosto de 2024

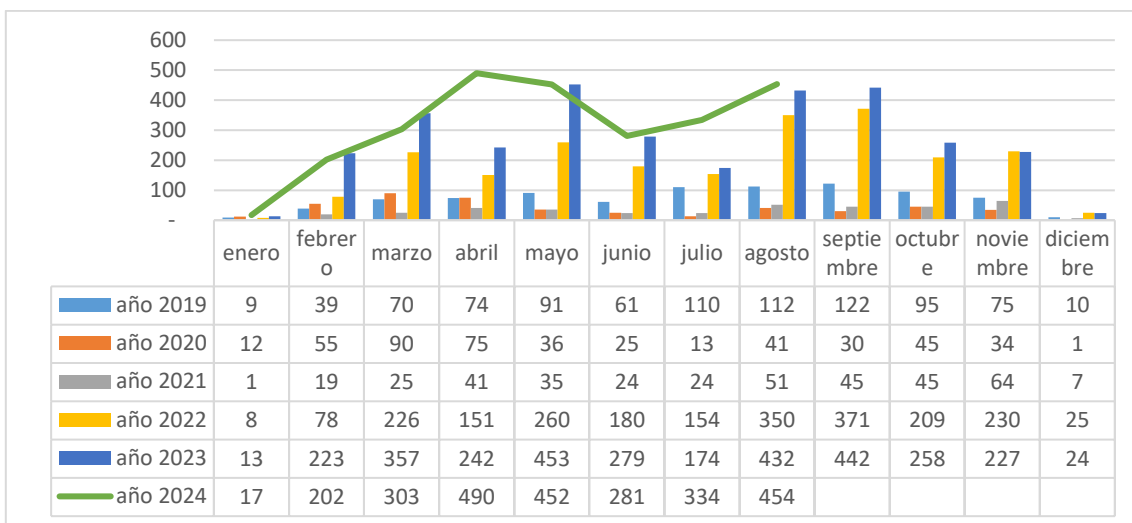

Fuente: SED. Sistema de Alertas, 2024.

Gráfica 7. Reporte anual de hostigamiento escolar por tipo de violencia 2019 a Agosto de 2024

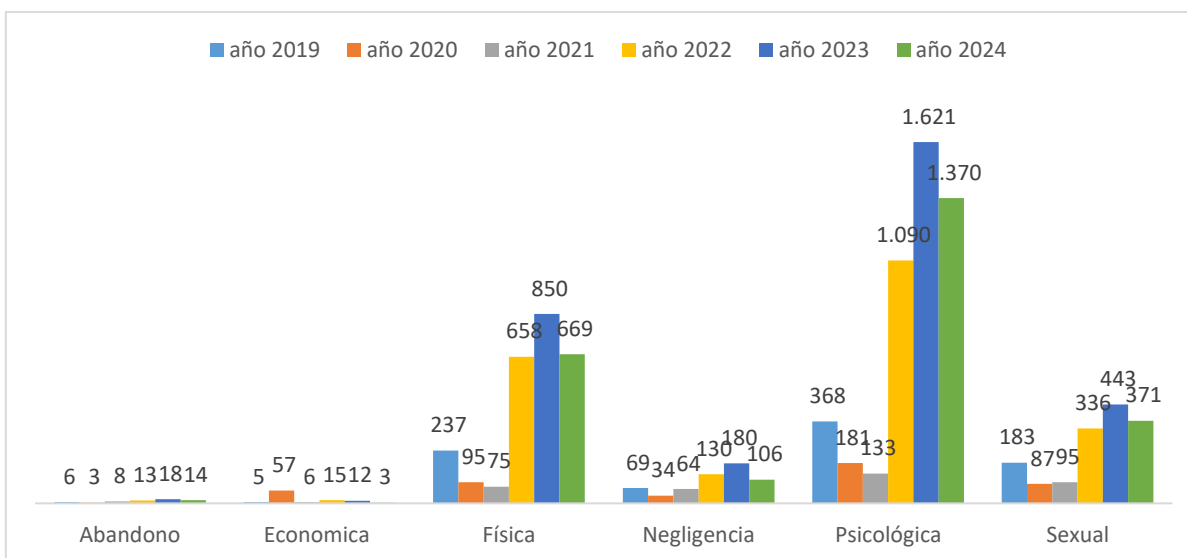

Fuente: SED. Sistema de Alertas, 2024.

Gráfica 8. Reporte de hostigamiento escolar por lugar de ocurrencia 2019 a agosto de 2024

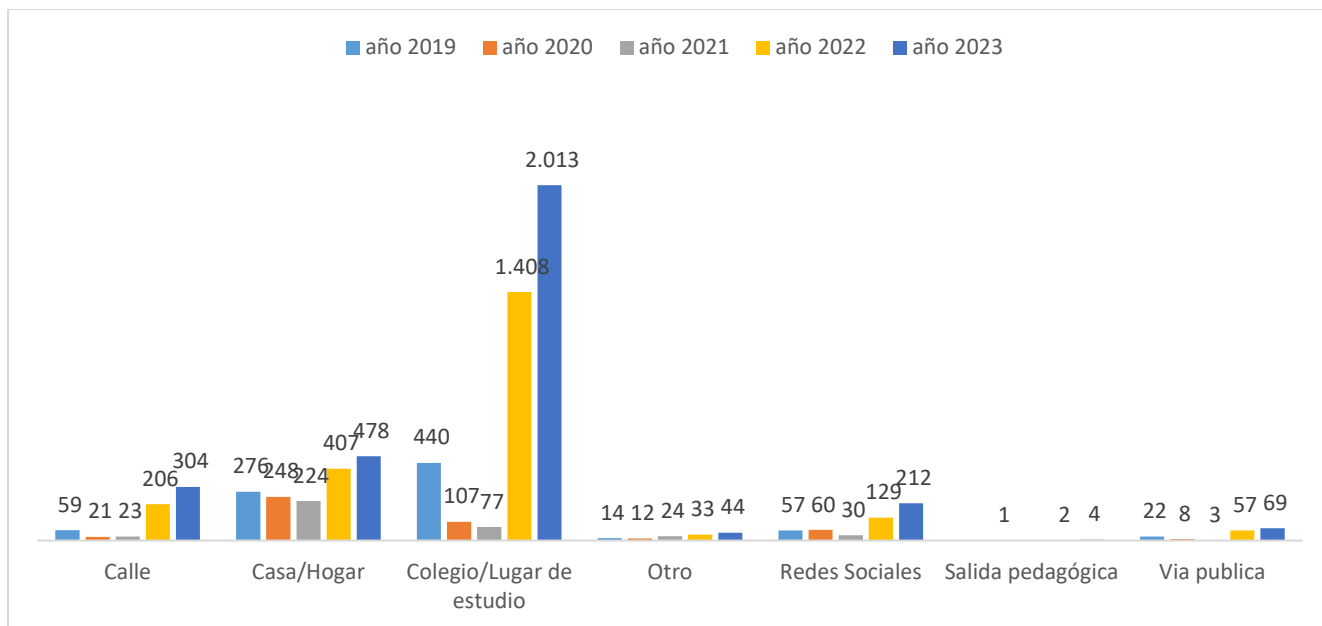

Fuente: SED. Sistema de Alertas, 2024.

Módulo de conducta suicida

En el módulo de conducta suicida se reportan todos aquellos eventos que están relacionados con: ideación suicida, amenaza suicida, intento de suicidio y suicidio consumado; en cuyo caso la notificación debe ser de carácter inmediato, dado el riesgo de fatalidad.

Tabla 16. Reporte anual de conducta suicida por localidad 2019 a agosto de 2024

localidad	2019	2020	2021	2022	2023	2024	Total
01 - Usaquén	169	132	221	548	521	326	1.917
02 - Chapinero	33	12	19	74	65	69	272
03 - Santa fe	66	39	43	148	83	77	456
04 - San Cristóbal	317	226	197	547	475	367	2.129
05 - Usme	368	246	245	713	648	404	2.624
06 - Tunjuelito	232	154	178	501	390	245	1.700
07 - Bosa	577	374	427	1.215	1.058	817	4.468
08 - Kennedy	666	355	498	1.351	1.186	859	4.915
09 - Fontibón	161	102	149	367	320	245	1.344
10 - Engativá	412	269	357	1.224	1.045	674	3.981
11 - Suba	530	338	509	1.336	1.195	800	4.708
12 - Barrios Unidos	60	57	44	156	136	119	572
13 - Teusaquillo	43	27	21	90	102	53	336
14 - Los Mártires	83	62	74	265	177	99	760
15 - Antonio Nariño	110	45	66	176	165	86	648
16 - Puente Aranda	191	135	163	507	387	230	1.613
17 - Candelaria	29	19	16	56	61	29	210
18 - Rafael Uribe Uribe	384	256	301	732	630	385	2.688
19 - Ciudad Bolívar	387	241	381	1.040	908	633	3.590
20 - Sumapaz	15	4	7	10	4	7	47
Total	4.833	3.093	3.916	11.056	9.556	6.524	38.978

Fuente: SED. Sistema de Alertas, 2024.

Tabla 17. Reporte anual de conducta suicida por edad 2019 a Agosto de 2024

Edad	2019	2020	2021	2022	2023	2024	Total
3	1	0	0	0	0	0	1
4	6	7	8	7	11	4	43
5	32	31	23	31	17	19	153
6	75	43	30	68	55	60	331
7	124	74	47	115	121	110	591
8	199	104	78	227	166	166	940
9	257	110	81	290	315	247	1.300
10	397	188	122	540	536	421	2.204
11	518	239	246	933	967	699	3.602
12	681	320	417	1.421	1.174	866	4.879
13	641	348	598	1.717	1.331	838	5.473
14	578	380	603	1.699	1.354	876	5.490
15	516	391	569	1.591	1.368	832	5.267
16	427	406	590	1.372	1.188	800	4.783
17	241	274	321	663	641	379	2.519

Edad	2019	2020	2021	2022	2023	2024	Total
Mayor de edad	140	178	183	382	312	207	1.402
Total	4.833	3.093	3.916	11.056	9.556	6.524	38.978

Fuente: SED. Sistema de Alertas, 2024.

Tabla 18. Reporte anual conducta suicida por género 2019 a Agosto de 2024

Género	2019	2020	2021	2022	2023	2024	Total
Femenino	2.798	1.662	2.476	7.042	5.786	4.134	23.898
Masculino	2.035	1.431	1.440	4.014	3.770	2.390	15.080
Total	4.833	3.093	3.916	11.056	9.556	6.524	38.978

Fuente: SED. Sistema de Alertas, 2024.

Gráfica 9. Reporte anual conducta suicida distribuido mes a mes 2019 a Agosto de 2024

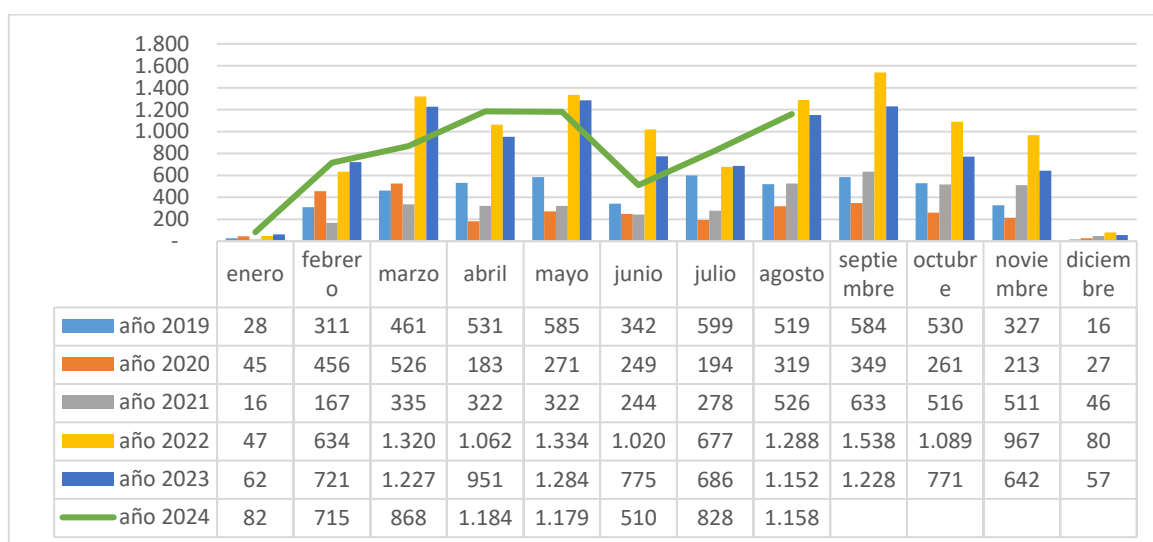

Fuente: SED. Sistema de Alertas, 2024.

Gráfica 10. Reporte anual de conducta suicida por tipo de conducta 2019 a Agosto de 2024

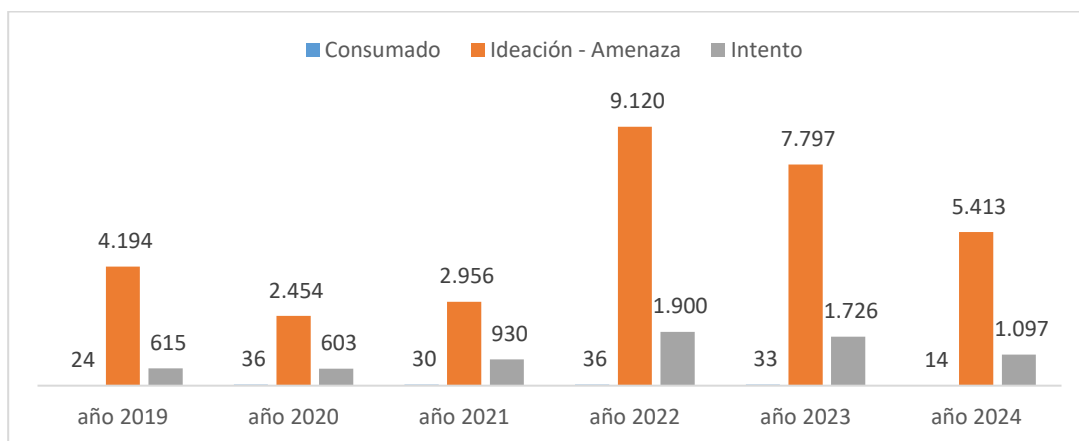

Fuente: SED. Sistema de Alertas, 2024.

Módulo de Consumo de Sustancias Psicoactivas (SPA).

El módulo de consumo de SPA se refiere a la conducta de ingresar al organismo por una o varias vías, una o varias sustancias que tienen la capacidad de modificar la conducta del sujeto a través de su acción sobre el Sistema Nervioso Central. Es una conducta que, por obra del cambio en contingencias ambientales o funciones/estructuras cerebrales, puede llegar repetirse cada vez más; generando así, fenómenos como tolerancia, dependencia o síndrome de abstinencia.

“La categoría de SPA abarca tanto las sustancias legales (alcohol, cigarrillo, drogas prescritas medicamente o sustancias usadas en procesos industriales), como las ilegales (marihuana, cocaína, heroína, entre otras)”

Tabla 19. Reporte anual de consumo de SPA por localidad 2019 a Agosto de 2024

Localidad	2019	2020	2021	2022	2023	2024	Total
01 - Usaquén	169	30	32	349	369	185	1.134
02 - Chapinero	25	9	6	49	32	37	158
03 - Santa fe	77	14	21	112	88	60	372
04 - San Cristóbal	333	87	72	563	459	318	1.832
05 - Usme	311	96	78	521	424	280	1.710
06 - Tunjuelito	162	41	32	287	288	153	963
07 - Bosa	324	111	61	704	803	544	2.547
08 - Kennedy	529	62	61	777	835	512	2.776
09 - Fontibón	133	15	19	160	175	112	614
10 - Engativá	367	62	56	491	557	340	1.873
11 - Suba	421	92	64	743	726	503	2.549
12 - Barrios Unidos	57	4	1	76	86	92	316
13 - Teusaquillo	33	5	1	31	77	49	196
14 - Los Mártires	41	14	9	140	150	79	433
15 - Antonio Nariño	93	23	10	117	90	71	404
16 - Puente Aranda	93	15	13	164	167	149	601
17 - Candelaria	37	22	5	52	60	32	208
18 - Rafael Uribe Uribe	255	65	71	424	381	273	1.469
19 - Ciudad Bolívar	323	108	88	587	666	422	2.194
20 - Sumapaz			1	1	2	4	8
Total	3.783	875	701	6.348	6.435	4.215	22.357

Fuente: SED. Sistema de Alertas, 2024.

Tabla 20. Reporte anual de consumo de SPA por edad 2019 a Agosto de 2024

Edad	2019	2020	2021	2022	2023	2024	Total
5	0	0	0	2	1	1	4
6	1	1	0	3	2	0	7
7	1	0	0	1	6	0	8
8	3	0	0	4	10	5	22
9	13	2	2	13	22	31	83
10	31	3	0	57	92	104	287
11	95	17	4	187	232	206	741

Edad	2019	2020	2021	2022	2023	2024	Total
12	259	60	18	473	521	375	1.706
13	502	95	80	864	1.035	652	3.228
14	745	169	124	1.192	1.255	792	4.277
15	803	190	152	1.346	1.364	838	4.693
16	695	181	157	1.210	1.116	728	4.087
17	448	105	115	713	571	339	2.291
Mayor de edad	187	52	49	283	208	144	923
Total	3.783	875	701	6.348	6.435	4.215	22.357

Fuente: SED. Sistema de Alertas, 2024.

Tabla 21. Reporte anual de consumo de SPA por género 2019 a Agosto de 2024

Género	2019	2020	2021	2022	2023	2024	Total
Femenino	1.373	296	226	2.505	2.511	1.644	8.555
Masculino	2.410	579	475	3.843	3.924	2.571	13.802
Total	3.783	875	701	6.348	6.435	4.215	22.357

Fuente: SED. Sistema de Alertas, 2024.

Tabla 22. Reporte anual de consumo de SPA por tipo de sustancia 2019 a Agosto de 2024

Tipo de sustancia que consume	2019	2020	2021	2022	2023	2024	Total
Marihuana (cannabis, hachis y cripa)	2.220	519	389	2.671	2.651	1.701	10.151
Alcohol	609	130	118	1.136	919	782	3.694
Otros	314	106	60	961	802	440	2.683
Vapeador	0	0	0	209	915	651	1.775
Tabaco	173	35	39	468	350	255	1.320
Sustancia psicoactiva no identificada	0	0	31	428	363	203	1.025
Inhalantes o disolventes (bóxer, dick, popers)	315	53	39	210	181	86	884
Cocaína (perica)	36	5	6	75	81	49	252
No consumo (Expendedor(a))	35	10	4	83	78	0	210
Mezclas	37	5	7	37	21	21	128
Ativan (lorazepan)	13	0	2	23	18	5	61
Éxtasis (metildioximetanfetamina)	7	2	0	13	14	6	42
Opio y sus derivados	3	2	3	3	11	5	27
Bazuco	2	3	2	5	5	3	20
Sales y preparados	6	0	0	4	2	5	17
Escopolamina	1	0	0	1	10	0	12
Rohypnol (flunitrazepan)	4	1	0	4	1	1	11
Codeína	4	1	1	2	0	1	9
Polvo de ángel (pcp o fenciclidina)	2	0	0	3	3	0	8
Ansiosel (bromazepan)	0	1	0	2	3	0	6
Flutin (fluoxetina)	1	0	0	3	1	0	5
Valium (diazepan)	0	0	0	1	3	0	4
Heroína (morfina)	0	0	0	3	0	0	3

Tipo de sustancia que consume	2019	2020	2021	2022	2023	2024	Total
Cacao sabanero	1	0	0	0	2	0	3
Cuait – D (amipriptilina)	0	0	0	1	1	0	2
Sinogan (levomepromacina)	0	1	0	0	0	0	1
Fenobarbital	0	1	0	0	0	0	1
Totranil (impipramina)	0	0	0	1	0	0	1
Fentanilo	0	0	0	0	0	1	1
Leponex (clozapina)	0	0	0	1	0	0	1
Total	3.783	875	701	6.348	6.435	4.215	22.357

Fuente: SED. Sistema de Alertas, 2024.

Gráfica 11. Reporte de consumo de SPA distribuido mes a mes 2019 a Agosto de 2024

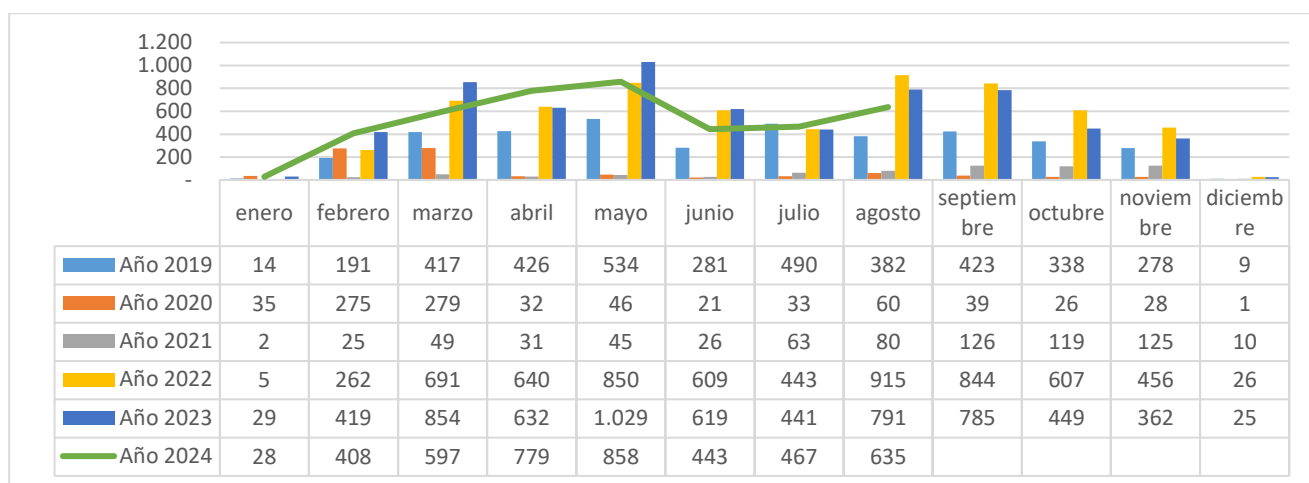

Fuente: SED. Sistema de Alertas, 2024.

Gráfica 12. Reporte anual de consumo de SPA por eventos donde se presenta el consumo 2019 a Agosto de 2024

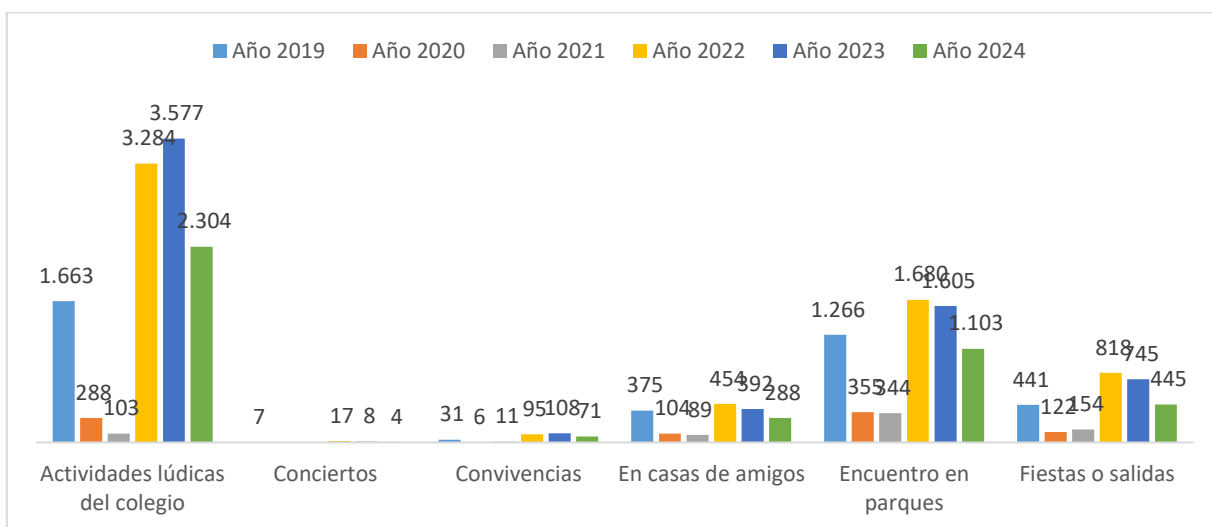

Fuente: SED. Sistema de Alertas, 2024.

Gráfica 13. Reporte anual de consumo de SPA por motivación de consumo 2019 a Agosto de 2024

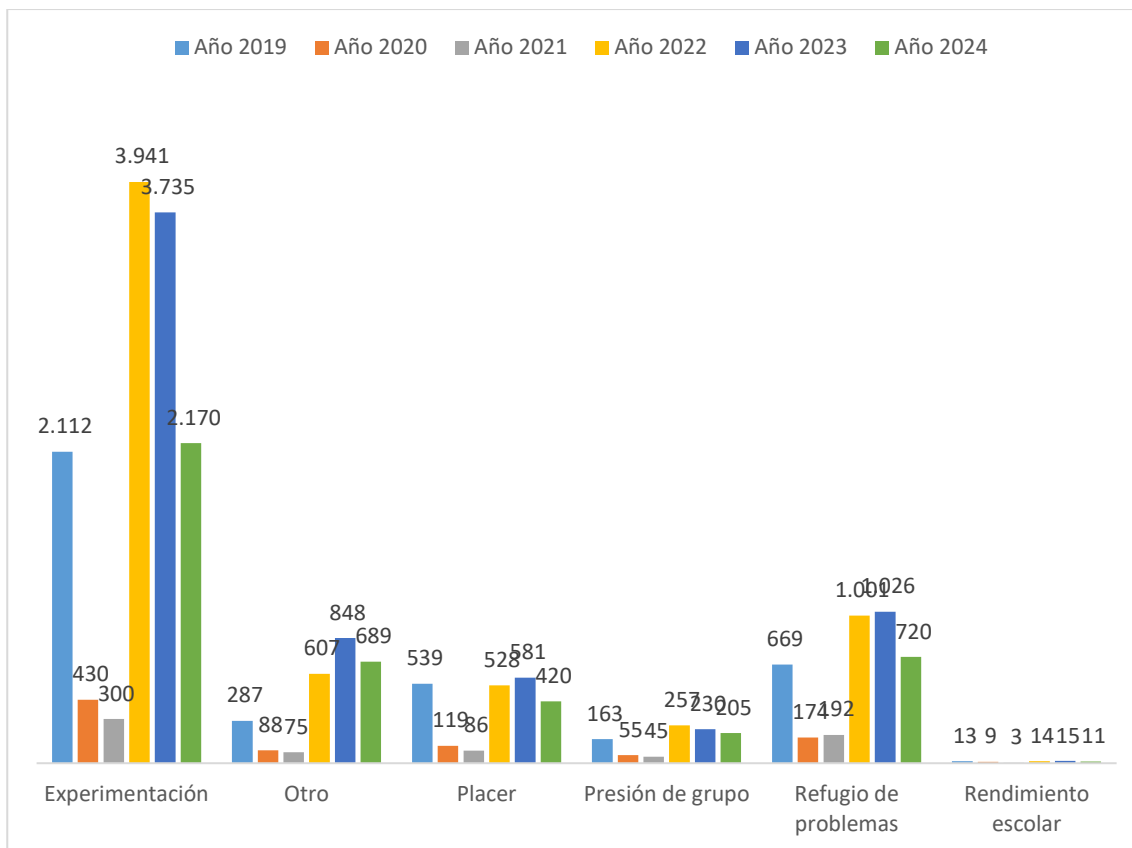

Fuente: SED. Sistema de Alertas, 2024.

Módulo de Accidentalidad

En el módulo de accidentalidad escolar se ingresan todos aquellos eventos en los cuales de manera fortuita dentro o fuera del establecimiento educativo el o la estudiante sufre una lesión física que requiera una atención médica. Es importante mencionar que en este módulo también se registran los eventos de urgencias médicas que estén relacionados con intoxicación.

Tabla 23. Reporte anual de accidentalidad por localidad 2019 a Agosto de 2024

Localidad	2019	2020	2021	2022	2023	2024	Total
01 - Usaquén	433	98	51	718	902	809	3.011
02 - Chapinero	33	13	3	60	74	60	243
03 - Santa fe	408	60	38	404	441	305	1.656
04 - San Cristóbal	1.669	518	108	2.626	3.090	2.835	10.846
05 - Usme	2.476	663	156	2.960	3.981	3.474	13.710
06 - Tunjuelito	547	158	29	648	1.387	1.523	4.292
07 - Bosa	3.890	858	151	4.787	6.679	6.817	23.182
08 - Kennedy	2.425	485	132	3.235	4.106	4.047	14.430
09 - Fontibón	435	78	23	639	927	896	2.998
10 - Engativá	1.216	330	109	1.883	2.196	2.043	7.777
11 - Suba	1.864	412	159	2.431	2.732	2.377	9.975
12 - Barrios Unidos	278	71	15	505	725	499	2.093
13 - Teusaquillo	42	13	2	243	97	98	495
14 - Los Mártires	177	46	17	461	533	444	1.678
15 - Antonio Nariño	191	73	13	302	298	242	1.119
16 - Puente Aranda	489	121	26	853	1.098	844	3.431
17 - Candelaria	65	16	4	60	77	63	285
18 - Rafael Uribe Uribe	1.562	303	73	1.674	2.153	2.248	8.013
19 - Ciudad Bolívar	1.964	494	134	2.311	3.412	3.761	12.076
20 - Sumapaz	3	1	1	5	4	8	22
Total	20.167	4.811	1.244	26.805	34.912	33.393	121.332

Fuente: SED. Sistema de Alertas, 2024.

Tabla 24. Reporte anual de accidentalidad por edad 2019 a Agosto de 2024

Edad	2019	2020	2021	2022	2023		Total
3	27	21	2	99	131	276	556
4	648	226	31	596	998	1.212	3.711
5	1.322	370	82	1.304	1.982	2.167	7.227
6	1.784	447	106	2.086	2.890	2.858	10.171
7	1.811	439	78	2.229	3.176	2.933	10.666
8	1.694	459	85	2.442	3.323	3.240	11.243
9	1.957	504	98	2.447	3.363	3.304	11.673
10	1.988	455	126	2.693	3.504	3.378	12.144
11	2.139	465	129	2.795	3.706	3.403	12.637
12	1.831	412	122	2.652	3.206	3.082	11.305
13	1.414	287	89	2.197	2.517	2.267	8.771
14	1.108	243	91	1.842	2.031	1.844	7.159
15	967	173	78	1.403	1.674	1.462	5.757
16	797	177	70	1.104	1.355	1.157	4.660

Edad	2019	2020	2021	2022	2023		Total
17	443	82	35	604	699	533	2.396
Mayor de edad	237	51	22	311	357	270	1.248
Total	20.167	4.811	1.244	26.805	34.912	33.393	121.332

Fuente: SED. Sistema de Alertas, 2024.

Tabla 25. Reporte anual de accidentalidad por género 2019 a Agosto de 2024

Género	2019	2020	2021	2022	2023	2024	Total
Femenino	7.678	1.897	485	9.727	13.112	12.959	45.858
Masculino	12.489	2.914	759	17.078	21.800	20.434	75.474
Total	20.167	4.811	1.244	26.805	34.912	33.393	121.332

Fuente: SED. Sistema de Alertas, 2024.

Gráfica 14. Reporte anual de accidentalidad escolar distribuido mes a mes 2019 a Agosto de 2024

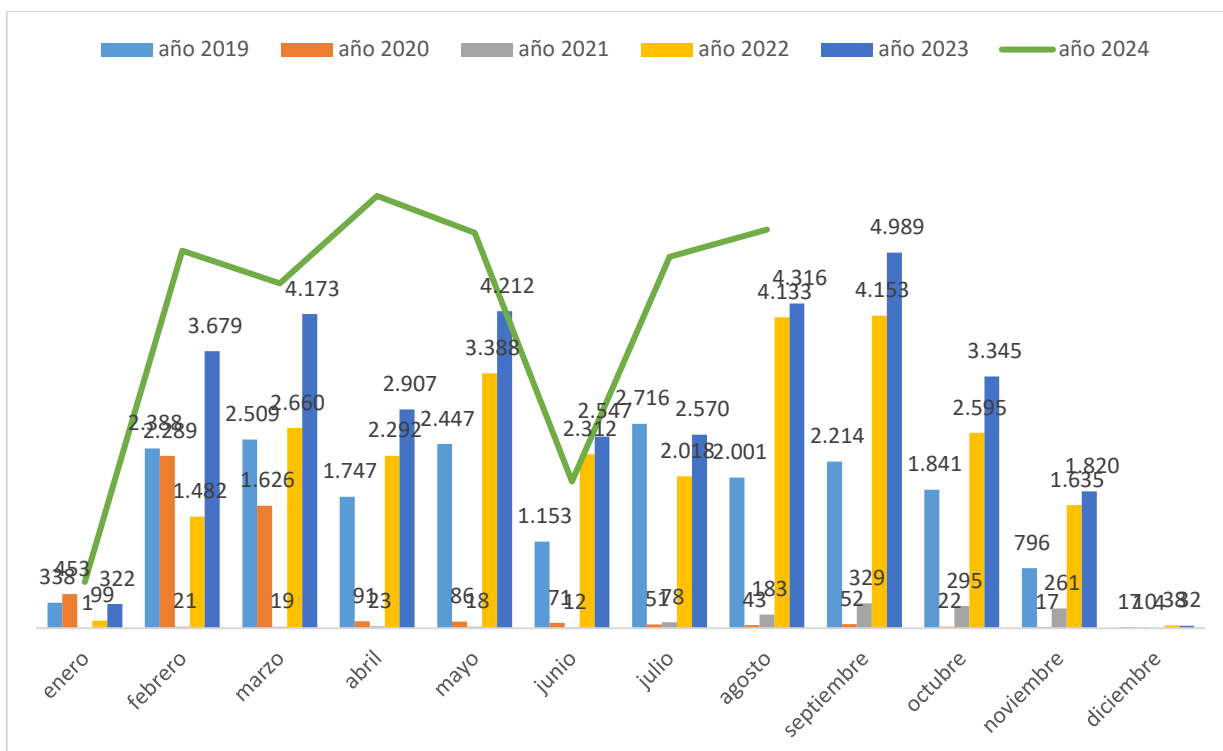

Fuente: SED. Sistema de Alertas, 2024

Módulo de Maternidad y paternidad temprana

Para este módulo se debe entender que el embarazo en adolescentes, así como la paternidad y maternidad tempranas, sitúan a los NNA en una condición de vulneración de derechos, toda vez que puede verse afectada su salud física y emocional, sus relaciones familiares y sociales, así como su permanencia en el sistema educativo, limitando de esta manera su desarrollo integral y sus expectativas de vida. Estas situaciones son consideradas una problemática social y de salud pública, por lo cual, deben abordarse de manera oportuna con el objetivo de mejorar el desarrollo integral de los niños, niñas y adolescentes y sus condiciones de vida.

Es importante indicar, que en menores de 14 años una gestación o una situación de maternidad y/o paternidad temprana, siempre se presume como violencia sexual y por ello será necesario activar el protocolo de atención de presuntos casos de *violencia sexual*.

Tabla 26. Reporte anual de maternidad y paternidad temprana por localidad 2019 a Agosto de 2024

Localidad	2019	2020	2021	2022	2023	2024	Total
01 - Usaquén	40	19	22	31	38	25	175
02 - Chapinero	3	4	1	5	2	3	18
03 - Santa fe	16	12	25	13	25	17	108
04 - San Cristóbal	86	65	96	66	61	37	411
05 - Usme	142	106	110	104	85	57	604
06 - Tunjuelito	35	36	28	37	36	24	196
07 - Bosa	134	118	103	120	97	74	646
08 - Kennedy	119	85	99	80	83	64	530
09 - Fontibón	26	16	22	23	25	10	122
10 - Engativá	60	40	51	51	42	31	275
11 - Suba	96	68	78	66	75	59	442
12 - Barrios Unidos	10	13	10	5	4	8	50
13 - Teusaquillo	1	2	2	3	3	0	11
14 - Los Mártires	11	9	11	13	6	6	56
15 - Antonio Nariño	12	6	4	8	3	9	42
16 - Puente Aranda	19	13	13	5	9	15	74
17 - Candelaria	7	9	7	4	3	10	40
18 - Rafael Uribe Uribe	53	60	77	36	57	52	335
19 - Ciudad Bolívar	139	124	151	125	114	116	769
20 - Sumapaz	1	2	3	0	3	2	11
Total	1.010	807	913	795	771	619	4.915

Fuente: SED. Sistema de Alertas, 2024

Tabla 27. Reporte anual de maternidad y paternidad temprana por edad 2019 a Agosto de 2024

Edad	2019	2020	2021	2022	2023	2024	Total
11	1	0	3	0	0	0	4
12	7	1	4	8	7	7	34
13	21	25	29	35	31	26	167

Edad	2019	2020	2021	2022	2023	2024	Total
14	113	59	93	81	91	77	514
15	217	158	190	151	149	134	999
16	302	232	242	198	240	178	1.392
17	218	195	193	179	148	116	1.049
Mayor de edad	131	137	159	142	105	81	755
Total	1.010	807	913	795	771	619	4.915

Fuente: SED. Sistema de Alertas, 2024

Tabla 28. Reporte anual de maternidad y paternidad temprana por género 2019 a Agosto de 2024

Género	2019	2020	2021	2022	2023	2024	Total
Femenino	944	752	847	716	662	487	4.408
Masculino	66	55	66	79	109	132	507
Total	1.010	807	913	795	771	619	4.915

Fuente: SED. Sistema de Alertas, 2024

Gráfica 15. Reporte anual de maternidad y paternidad temprana distribuida mes a mes 2019 a Agosto de 2024

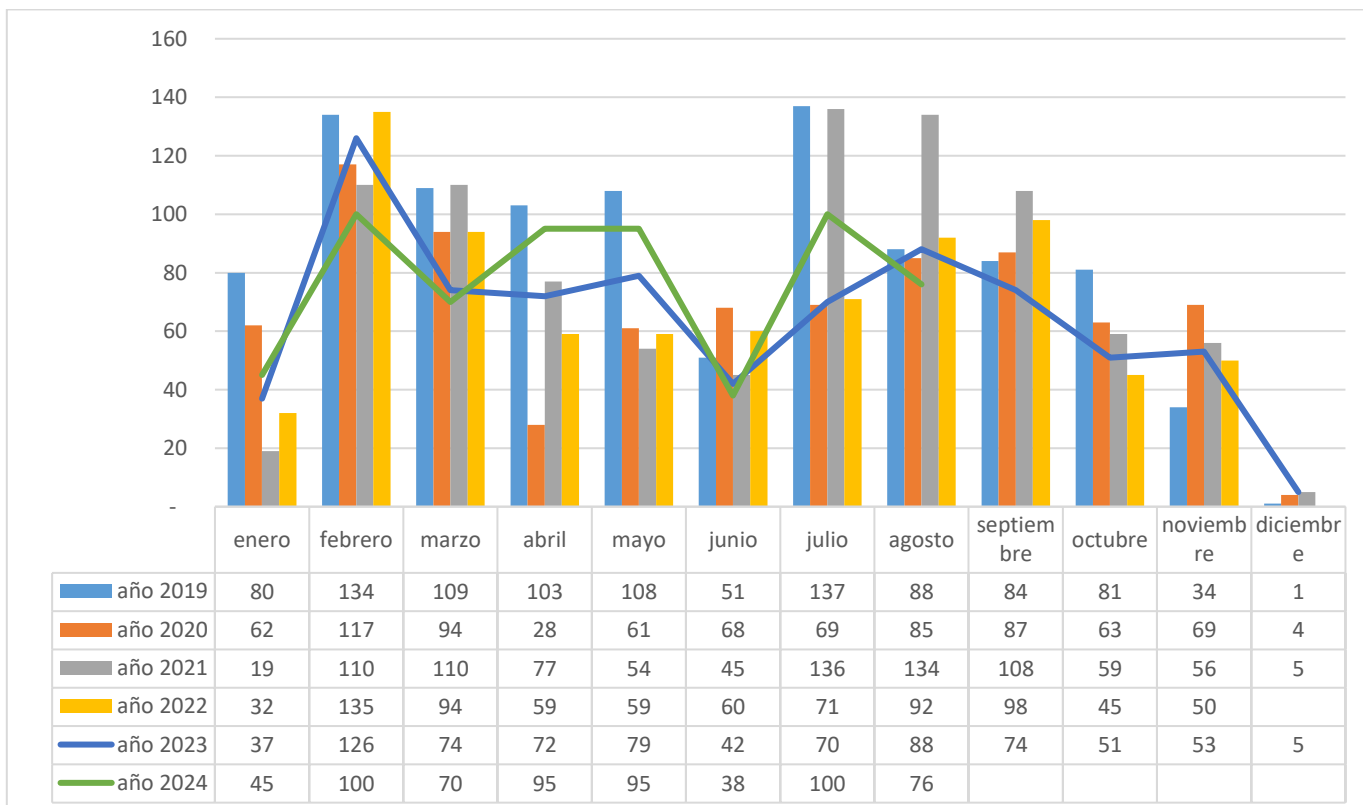

Fuente: SED. Sistema de Alertas, 2024

Módulo de Trastornos del aprendizaje y del comportamiento.

Tabla 29. Reporte anual de trastornos del aprendizaje y del comportamiento por localidad 2019 a Agosto de 2024

Localidad	2019	2020	2021	2022	2023	2024	Total
01 - Usaquén	80	61	55	93	36	10	335
02 - Chapinero	17	2	3	1	5	0	28
03 - Santa fe	42	47	26	5	16	2	138
04 - San Cristóbal	150	144	153	94	96	59	696
05 - Usme	106	61	29	59	49	13	317
06 - Tunjuelito	114	50	14	7	29	22	236
07 - Bosa	225	94	63	113	59	26	580
08 - Kennedy	246	83	88	154	172	168	911
09 - Fontibón	56	34	27	12	36	35	200
10 - Engativá	225	83	79	57	42	48	534
11 - Suba	290	153	87	63	107	28	728
12 - Barrios Unidos	35	17	12	9	15	19	107
13 - Teusaquillo	17	43	17	2	0	2	81
14 - Los Mártires	28	31	6	91	32	19	207
15 - Antonio Nariño	36	17	17	9	52	5	136
16 - Puente Aranda	36	26	22	32	14	3	133
17 - Candelaria	2	1	2	0	14	8	27
18 - Rafael Uribe Uribe	172	76	62	47	32	15	404
19 - Ciudad Bolívar	298	111	176	81	212	76	954
20 - Sumapaz	0	2	2	5	1	0	10
Total	2.175	1.136	940	934	1.019	558	6.762

Fuente: SED. Sistema de Alertas, 2024

Tabla 30. Reporte anual de trastornos del aprendizaje y del comportamiento por edad 2019 a Agosto de 2024

Edad	2019	2020	2021	2022	2023	2024	Total
3	0	0	0	1	0	5	6
4	38	22	12	17	37	18	144
5	116	45	34	31	54	36	316
6	200	99	64	84	87	63	597
7	208	104	87	112	146	53	710
8	215	80	103	132	133	69	732
9	193	100	95	115	121	55	679
10	199	81	70	112	101	48	611
11	184	104	66	83	82	50	569
12	180	100	67	62	67	46	522
13	158	92	68	39	60	43	460
14	149	94	65	47	52	25	432
15	126	92	60	38	33	24	373
16	93	55	69	26	28	8	279
17	67	38	38	23	13	13	192
Mayor de 18	49	30	42	12	5	2	140
Total	2.175	1.136	940	934	1.019	558	6.762

Fuente: SED. Sistema de Alertas, 2024

Tabla 31. Reporte anual de trastornos del aprendizaje y del comportamiento por género 2019 a Agosto de 2024

Género	2019	2020	2021	2022	2023	2024	Total
Femenino	713	452	371	291	331	167	2.325
Masculino	1.462	684	569	643	688	391	4.437
Total	2.175	1.136	940	934	1.019	558	6.762

Fuente: SED. Sistema de Alertas, 2024

Gráfica 16. Reporte anual del aprendizaje y del comportamiento distribuido mes a mes 2019 a Agosto de 2024

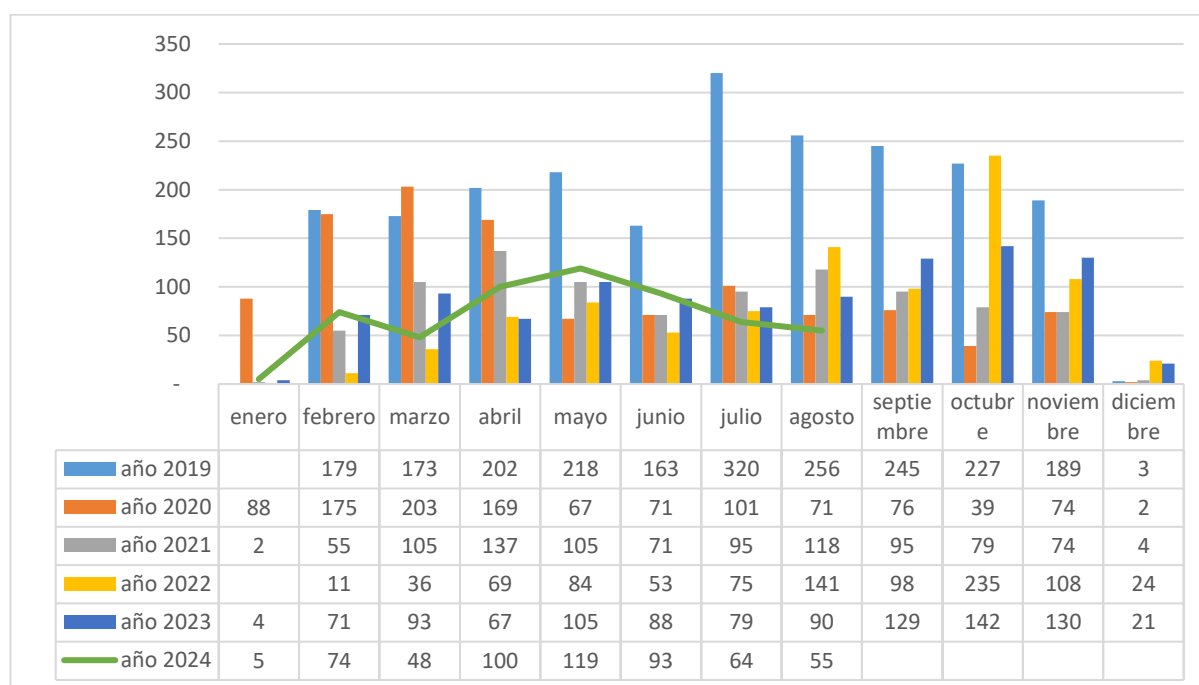

Fuente: SED. Sistema de Alertas, 2024