

INFORME SISTEMA DE ALERTAS

Diciembre 2024



**SECRETARÍA DE EDUCACIÓN DEL DISTRITO
OFICINA PARA LA CONVIVENCIA ESCOLAR**

**INFORME SISTEMA DE ALERTAS
Diciembre 2024**

**Elaborado por:
Edwin Alberto Ussa Cristiano
Yudy Velasquez Hoyos
Camilo Andrés Cruz
Andrés Urrea Velásquez**

Tabla de contenido

Introducción	6
Población objeto	7
Definición del Sistema de Alertas	10
Módulo de Abuso y Violencia	12
Módulo de Abuso y Violencia – violencia sexual	14
Módulo de Abuso y Violencia – hostigamiento escolar	17
Módulo de conducta suicida	20
Módulo de Consumo de Sustancias Psicoactivas (SPA)	22
Módulo de Accidentalidad	26
Módulo de Maternidad y paternidad temprana	28
Módulo de Trastornos del aprendizaje y del comportamiento	30

Tabla de tablas

Tabla 1. Desagregación de colegios públicos y privados de Bogotá	7
Tabla 2. Reporte de matrícula para el año 2023, desagregado por localidad y tipo de colegio	8
Tabla 3. Reporte de matrícula para el año 2023, desagregado por edad y tipo de colegio	8
Tabla 4. Reporte consolidado del Sistema de Alertas por año 2014 a diciembre 2023	11
Tabla 5. Reporte anual de Abuso y violencia por localidad 2019 a diciembre 2023 ...	12
Tabla 6. Reporte anual de Abuso y Violencia por género 2019 a diciembre 2023	12
Tabla 7. Reporte anual de Abuso y violencia por edad 2019 a diciembre 2023	13
Tabla 8. Reporte anual de Abuso y Violencia por tipo de violencia 2019 a diciembre 2023	13
Tabla 9. Reporte anual de Abuso y Violencia por tipo de agresor 2019 a diciembre 2023	13
Tabla 10. Reporte anual de violencia sexual por localidad 2019 a diciembre 2023	14
Tabla 11. Reporte anual de violencia sexual por edad 2019 a diciembre 2023	14
Tabla 12. Reporte anual de violencia sexual por género 2019 a diciembre 2023	15
Tabla 13. Reporte anual de hostigamiento escolar por localidad 2019 a diciembre 2023	17
Tabla 14. Reporte anual de hostigamiento escolar por edad 2019 a diciembre 2023 .	17
Tabla 15. Reporte anual de hostigamiento escolar por género 2019 a diciembre 2023	18
Tabla 16. Reporte anual de conducta suicida por localidad 2019 a diciembre de 2023	20
Tabla 17. Reporte anual de conducta suicida por edad 2019 a diciembre de 2023	20
Tabla 18. Reporte anual conducta suicida por género 2019 a diciembre 2023	21
Tabla 19. Reporte anual de consumo de SPA por localidad 2019 a diciembre 2023 ..	22
Tabla 20. Reporte anual de consumo de SPA por edad 2019 a diciembre 2023	22

Tabla 21. Reporte anual de consumo de SPA por género 2019 a diciembre 2023	23
Tabla 22. Reporte anual de consumo de SPA por tipo de sustancia 2019 a diciembre 2023	23
Tabla 23. Reporte anual de accidentalidad por localidad 2019 a diciembre 2023	26
Tabla 24. Reporte anual de accidentalidad por edad 2019 a diciembre 2023	26
Tabla 25. Reporte anual de accidentalidad por género 2019 a diciembre 2023	27
Tabla 26. Reporte anual de maternidad y paternidad temprana por localidad 2019 a diciembre 2023	28
Tabla 27. Reporte anual de maternidad y paternidad temprana por edad 2019 a diciembre 2023	28
Tabla 28. Reporte anual de maternidad y paternidad temprana por género 2019 a diciembre 2023	29
Tabla 29. Reporte anual de trastornos del aprendizaje y del comportamiento por localidad 2019 a diciembre 2023	30
Tabla 30. Reporte anual de trastornos del aprendizaje y del comportamiento por edad 2019 a diciembre 2023	30
Tabla 31. Reporte anual de trastornos del aprendizaje y del comportamiento por género 2019 a diciembre 2023	31

Tabla de gráficas

Gráfica 1. Sistema Nacional de Convivencia Escolar y el Ejercicio de los Derechos humanos, sexuales y reproductivos	10
Gráfica 2. Reporte anual de Abuso y Violencia distribuido mes a mes 2019 a diciembre 2023	14
Gráfica 3. Reporte anual de violencia sexual distribuido mes a mes 2019 a diciembre 2023	15
Gráfica 4. Reporte anual violencia sexual por tipo de agresor 2019 a diciembre 2023	16
Gráfica 5. Reporte anual violencia sexual por lugar de ocurrencia 2019 a diciembre 2023	16
Gráfica 6. Reporte anual de hostigamiento escolar por mes 2019 a diciembre 2023 .	18
Gráfica 7. Reporte anual de hostigamiento escolar por tipo de violencia 2019 a diciembre 2023	18
Gráfica 8. Reporte de hostigamiento escolar por lugar de ocurrencia 2019 a diciembre 2023	19
Gráfica 9. Reporte anual conducta suicida distribuido mes a mes 2019 a diciembre 2023	21
Gráfica 10. Reporte anual de conducta suicida por tipo de conducta 2019 a diciembre 2023	21
Gráfica 11. Reporte de consumo de SPA distribuido mes a mes 2019 a diciembre 2023	24
Gráfica 12. Reporte anual de consumo de SPA por eventos donde se presenta el consumo 2019 a diciembre 2023	24
Gráfica 13. Reporte anual de consumo de SPA por motivación de consumo 2019 a diciembre 2023	25
Gráfica 14. Reporte anual de accidentalidad escolar distribuido mes a mes 2019 a diciembre 2023	27

Gráfica 15. Reporte anual de maternidad y paternidad temprana distribuida mes a mes 2019 a diciembre 2023	29
Gráfica 16. Reporte anual del aprendizaje y del comportamiento distribuido mes a mes 2019 a diciembre 2023	31

Introducción

El presente documento permite a la oficina del despacho de la Secretaria de Educación del Distrito contar con datos estadísticos, con corte de mes vencido, de los reportes que realizan los establecimientos educativos públicos y privados de la ciudad de Bogotá en la herramienta tecnológica Sistema de Alertas frente a situaciones de presunta vulneración de derechos en contra de niñas, niños y adolescentes, asimismo aportará al ejercicio de análisis crítico de las problemáticas de convivencia escolar para la toma de decisiones a nivel distrital.

Población objeto

La oferta educativa del sector oficial está conformada por el número de cupos que ofrece el sistema educativo distrital para atender la demanda en los colegios distritales, con administración del servicio, y no oficiales con matrícula contratada, modalidades mediante las cuales Bogotá D.C. busca garantizar el derecho a la educación a los niños, niñas y adolescentes.

La oferta educativa de los colegios privados se realiza como un ejercicio de estimación de la capacidad de cupos en cada colegio acorde a su infraestructura y procesos académicos aprobados y certificados por la SED.

En ese sentido Bogotá cuenta para el año 2024, según el DUE entregado por la Oficina Asesora de Planeación, con un total de 1.912 colegios públicos y privados, estos se desagregan como se muestra en la *tabla 01*.

Tabla 1. Desagregación de colegios públicos y privados de Bogotá

Localidades	Distrital	Distrital administración contratada	Oficial con régimen especial	Privado	Privado con régimen especial	Total
1-USAQUEN	11	1	1	101	3	117
2-CHAPINERO	3	0	0	19	0	22
3-SANTAFE	8	1	0	13	0	22
4-SAN CRISTOBAL	34	2	0	64	0	100
5-USME	45	6	0	36	0	87
6-TUNJUELITO	12	0	0	43	2	57
7-BOSA	32	10	0	83	0	125
8-KENNEDY	44	4	0	186	1	235
9-FONTIBON	12	0	0	76	0	88
10-ENGATIVA	35	2	0	188	2	227
11-SUBA	30	2	1	307	1	341
12-BARRIOS UNIDOS	9	0	1	40	0	50
13-TEUSAQUILLO	2	0	0	55	2	59
14-LOS MARTIRES	8	0	1	21	0	30
15-ANTONIO NARIÑO	5	0	1	31	0	37
16-PUENTE ARANDA	15	0	0	69	0	84
17-LA CANDELARIA	2	0	0	15	0	17
18-RAFAEL URIBE	27	1	0	71	0	99
19-CIUDAD BOLIVAR	42	6	0	65	0	113
20-SUMAPAZ	2	0	0	0	0	2
TOTALES	378	35	5	1.483	11	1.912

Fuente: SED. Oficina Asesora de Planeación, Diciembre de 2024.

De estos establecimientos se cuenta con un total de matrícula de estudiantes de **1.015.468**, los cuales se dividen entre públicos y privados como se muestra en la *tabla 02*.

Tabla 2. Reporte de matrícula para el año 2024, desagregado por localidad y tipo de colegio

Localidad	Oficiales	Privados
01 – Usaquén	22.353	33.781
02 – Chapinero	2.952	8.879
03 - Santa fe	6.757	3.575
04 - San Cristóbal	40.073	11.015
05 – Usme	61.211	6.516
06 – Tunjuelito	28.709	11.203
07 – Bosa	100.623	22.198
08 – Kennedy	94.608	37.215
09 – Fontibón	20.436	17.230
10 – Engativá	54.083	36.362
11 – Suba	68.930	80.387
12 - Barrios Unidos	9.954	4.880
13 – Teusaquillo	2.633	9.344
14 - Los Mártires	8.042	4.692
15 - Antonio Nariño	8.178	4.798
16 - Puente Aranda	16.579	15.097
17 – Candelaria	2.105	3.698
18 - Rafael Uribe Uribe	46.264	14.464
19 - Ciudad Bolívar	84.293	10.603
20 – Sumapaz	748	0
Total	679.531	335.937

Fuente: MEN. SIMAT, Diciembre de 2024.

De los **1.015.468** estudiantes matriculados en los colegios públicos y privados de Bogotá, **515.032** son de género masculino y **500.436** son de género femenino, así mismo en la *tabla 03* se desagrega la información de esta matrícula por edades.

Tabla 3. Reporte de matrícula para el año 2024, desagregado por edad y tipo de colegio

EDAD	OFICIALES	PRIVADOS
3	4.233	1.285
4	242.64	8.025
5	41.757	14.423
6	47.282	19.473
7	49.653	26.103
8	51472	28.445
9	52.416	28.274
10	52.455	27.051
11	54.310	24.606
12	54.173	26.267
13	54.770	28.106
14	56.444	28.603

EDAD	OFICIALES	PRIVADOS
15	54.670	29.236
16	46.808	26.273
17	21.496	11.148
18	7.795	4.232
Mayor 18	5.533	59
TOTAL	679.531	335.937

Fuente: MEN. SIMAT, Diciembre de 2024.

Definición del Sistema de Alertas

La Ley 1620 de 2013 “*Por la cual se crea el Sistema Nacional de Convivencia Escolar y Formación para el Ejercicio de los Derechos Humanos, la Educación para la Sexualidad y la Prevención y Mitigación de la Violencia Escolar*” (ver Gráfico No. 1) establece en el Capítulo V las herramientas del sistema, que son el Sistema de Información Unificado de Convivencia Escolar (Artículo 28) y la Ruta de Atención Integral, en la cual se encuentran los protocolos de atención (Artículo 29). Para el Distrito Capital, el *Sistema de Alertas* de la SED responde a la normatividad por cuanto permite el registro, seguimiento y cierre efectivo de los presuntos casos de acoso, violencia escolar y de vulneración de los derechos humanos, sexuales y reproductivos que afectan a los estudiantes de los establecimientos educativos.

Gráfica 1. Sistema Nacional de Convivencia Escolar y el Ejercicio de los Derechos humanos, sexuales y reproductivos



Fuente: Oficina para la Convivencia Escolar, 2024.

En ese sentido y en cumplimiento de la Ley 1620 de 2013 la SED cuenta con el Sistema de Alertas, plataforma informática administrada desde la Oficina para la Convivencia Escolar, que permite a los colegios del Distrito reportar y realizar seguimiento a los eventos o situaciones de presunta vulneración de los derechos de las niñas, niños y jóvenes que se presentan en el interior de los colegios o fuera de estos, ya sea en el contexto familiar, social, virtual o en el entorno educativo. Las situaciones se clasifican de acuerdo con los siguientes módulos: (1) abuso y violencia, (2) maternidad y paternidad temprana, (3) accidentalidad, (4) trastornos de aprendizaje, (5) consumo de sustancias psicoactivas (SPA), y (6) conducta suicida.

En este orden de ideas, es importante hacer la siguiente advertencia respecto a las estadísticas que se presentan, con el fin de evitar interpretaciones erróneas sobre las mismas: los datos corresponden a reportes en el sistema de alertas sobre la **presunta**

ocurrencia de hechos, frente a los cuales se brinda acompañamiento en cuanto a la activación de la ruta de atención y el seguimiento de la situación, sin que tal abordaje signifique la verificación de la ocurrencia del hecho o no, pues tal comprobación es competencia de las autoridades judiciales y administrativas pertinentes dependiendo de la naturaleza del presunto caso. Asimismo, el aumento del reporte de estos casos obedece a tres situaciones: **1)** los procesos de capacitación en el uso del Sistema de Alertas en establecimientos educativos públicos y privados de la ciudad. **2)** cobertura del 100% de establecimientos educativos públicos y privados con usuario y contraseña para el ingreso y reporte de situaciones de presunta vulneración de derechos. **3)** capacitación acerca del uso y apropiación de los protocolos de atención integral a la comunidad educativa compuesta por padres y madres de familia, docentes, estudiantes y administrativos.

Estas actividades han generado una cultura del reporte en pro de la identificación oportuna de señales de riesgo de vulneración de los derechos de los niños, niñas y adolescentes, garantizando el abordaje oportuno a través de la activación del protocolo que se tiene establecido dependiendo de la situación.

En ese sentido, en la *tabla 04* se relaciona el consolidado de reportes registrados en el Sistema de Alertas desde el año 2014 al 31 de Diciembre de 2024.

Tabla 4. Reporte consolidado del Sistema de Alertas por año 2014 a Diciembre de 2024

Tipo Alerta	2014	2015	2016	2017	2018	2019	2020	2021	2022	2023	2024
Abuso y Violencia	5.878	8.511	6.623	4.995	7.294	9.837	6.138	5.994	20.506	26.263	31.089
Accidentalidad	7.075	9.078	11.743	10.618	14.755	20.167	4.811	1.244	26.805	3.4912	47.114
Conducta Suicida	1.829	3.357	2.356	2.537	3.328	4.833	3.093	3.916	11.056	9.556	9.274
Consumo de sustancias psicoactivas (SPA)	2.486	5.147	3.511	2.376	3.013	3.783	875	701	6.348	6.435	6.098
Maternidad y paternidad temprana	1.516	1.868	1.405	1.183	929	1010	807	913	795	732	873
Trastornos de Aprendizaje y del Comportamiento	2.708	3.174	2.117	2.399	2.274	2.175	1.136	940	934	1.019	905
Total	21.492	31.135	27.755	24.108	31.593	41.805	16.860	13.708	66.444	78.917	95.353

Fuente: SED. Sistema de Alertas, 2024.

Módulo de Abuso y Violencia

El módulo de abuso y violencia permite a los establecimientos educativos reportar aquellos casos de presunta vulneración de derechos, haciendo énfasis en los sexuales y reproductivos, que ocurren en cualquier entorno donde interactúe la o el estudiante, ya sea el escolar, familiar o comunitario. Dentro de este módulo se identifican casos de hostigamiento escolar y violencias de tipo: sexual, económica, física, psicológica, económica, negligencia o abandono. Es importante mencionar que los eventos que se relacionan en el sistema son *presuntos* (como se menciona al inicio de este documento). A continuación, se desagrega la información cuantitativa que da cuenta del módulo en mención:

Tabla 5. Reporte anual de Abuso y violencia y tasas por localidad 2019 a Diciembre de 2024.

Localidad	2019	%	2020	%	2021	%	2022	%	2023	%	2024	%	Total
01 - Usaquén	327	0,5	177	0,27	187	0,29	677	1,21	1.058	1,88	1.269	2,26	3.695
02 - Chapinero	69	0,55	23	0,18	23	0,18	115	0,97	196	1,66	255	2,16	681
03 - Santa fe	177	1,35	144	1,1	79	0,6	359	3,47	493	4,77	441	4,27	1.693
04 - San Cristóbal	985	1,54	607	0,95	617	0,96	1.778	3,48	2.345	4,59	2.376	4,65	8.708
05 - Usme	704	0,92	552	0,72	582	0,76	1.783	2,63	2.303	3,40	2.972	4,39	8.896
06 - Tunjuelito	358	0,76	272	0,58	187	0,4	880	2,20	954	2,39	1.043	2,61	3.694
07 - Bosa	1.062	0,78	789	0,58	615	0,45	2.129	1,73	2.701	2,20	3.850	3,13	11.146
08 - Kennedy	1.311	0,84	606	0,39	810	0,52	2.449	1,86	2.922	2,22	3.468	2,63	11.566
09 - Fontibón	293	0,65	158	0,35	133	0,29	539	1,43	782	2,08	1.032	2,74	2.937
10 - Engativá	799	0,74	422	0,39	498	0,46	1.795	1,98	2.225	2,46	2.426	2,68	8.165
11 - Suba	1.051	0,6	508	0,29	493	0,28	2.078	1,39	2.733	1,83	3.087	2,07	9.950
12 - Barrios Unidos	146	0,85	134	0,78	150	0,87	307	2,07	441	2,97	508	3,42	1.686
13 - Teusaquillo	44	0,29	41	0,27	53	0,34	133	1,11	187	1,56	262	2,19	720
14 - Los Mártires	163	0,97	179	1,07	128	0,76	492	3,86	653	5,13	572	4,49	2.187
15 - Antonio Nariño	250	1,36	102	0,55	118	0,64	426	3,28	369	2,84	556	4,28	1.821
16 - Puente Aranda	304	0,78	134	0,34	140	0,36	644	2,03	746	2,36	1.099	3,47	3.067
17 - Candelaria	51	0,7	32	0,44	25	0,34	145	2,50	167	2,88	213	3,67	633
18 - Rafael Uribe Uribe	899	1,22	600	0,82	515	0,7	1.531	2,52	1.699	2,80	2.223	3,66	7.467
19 - Ciudad Bolívar	838	0,76	654	0,6	626	0,57	2.208	2,33	3.261	3,44	3.397	3,58	10.984
20 - Sumapaz	6	0,7	4	0,47	15	1,75	38	5,08	28	3,74	40	5,35	131
Total	9.837		6.138		5.994		20.506		26.263		31.089		99.827

Fuente: SED. Sistema de Alertas, 2024.

Tabla 6. Reporte anual de Abuso y Violencia por género 2019 a Diciembre de 2024

Género	2019	2020	2021	2022	2023	2024	Total
Femenino	5.604	3.363	3.478	11.532	13.761	16.749	54.487
Masculino	4.233	2.775	2.516	8.974	12.502	14.340	45.340
Total	9.837	6.138	5.994	20.506	26.263	31.089	99.827

Fuente: SED. Sistema de Alertas, 2024.

Tabla 7. Reporte anual de Abuso y violencia por edad 2019 a Diciembre de 2024

Edad	2019	2020	2021	2022	2023	2024	Total
3	7	6	9	26	47	69	164
4	229	189	97	286	395	482	1.678
5	469	416	298	679	926	1.091	3.879
6	681	465	389	816	1.175	1.576	5.102
7	728	476	428	1.014	1.311	1.643	5.600
8	699	513	411	1.032	1.414	1.687	5.756
9	709	428	442	1.109	1.455	1.809	5.952
10	716	423	385	1.226	1.573	1.888	6.211
11	760	433	419	1.579	2.097	2.769	8.057
12	896	549	521	2.223	2.762	3.415	10.366
13	971	556	619	2.636	3.349	3.883	12.014
14	957	461	601	2.566	3.054	3.481	11.120
15	812	430	493	2.141	2.868	2.940	9.684
16	665	432	451	1.811	2.221	2.469	8.049
17	355	254	269	940	1.117	1.316	4.251
Mayor de edad	183	107	162	422	499	571	1.944
Total	9.837	6.138	5.994	20.506	26.263	31.089	99.827

Fuente: SED. Sistema de Alertas, 2024.

Tabla 8. Reporte anual de Abuso y Violencia por tipo de violencia 2019 a Diciembre de 2024

Tipo de violencia	2019	2020	2021	2022	2023	2024	Total
Abandono	152	117	122	265	407	348	1.411
Económica	49	141	47	91	164	122	614
Física	2.694	1.127	987	5.888	7.398	8.046	26.140
Negligencia	2.608	2.305	2.193	3.607	5.302	6.537	22.552
Psicológica	1.334	1.045	821	3.778	5.604	6.913	19.495
Sexual	3.000	1.403	1.824	6.877	7.388	9.123	29.615
Total	9.837	6.138	5.994	20.506	26.263	31.089	99.827

Fuente: SED. Sistema de Alertas, 2024.

Tabla 9. Reporte anual de Abuso y Violencia por tipo de agresor 2019 a Diciembre de 2024

Tipo de agresor	2019	2020	2021	2022	2023	2024	Total
Administrativo	26	5	5	59	73	81	249
Escolar	2.259	612	432	7.626	10.200	12.232	33.361
Externos	1.133	833	1.011	2.829	3.567	4.482	13.855
Familiar	6.419	4.688	4.546	9.992	12.423	14.294	52.362
Total	9.837	6.138	5.994	20.506	26.263	31.089	99.827

Fuente: SED. Sistema de Alertas, 2024.

Gráfica 2. Reporte anual de Abuso y Violencia distribuido mes a mes 2019 a Diciembre de 2024

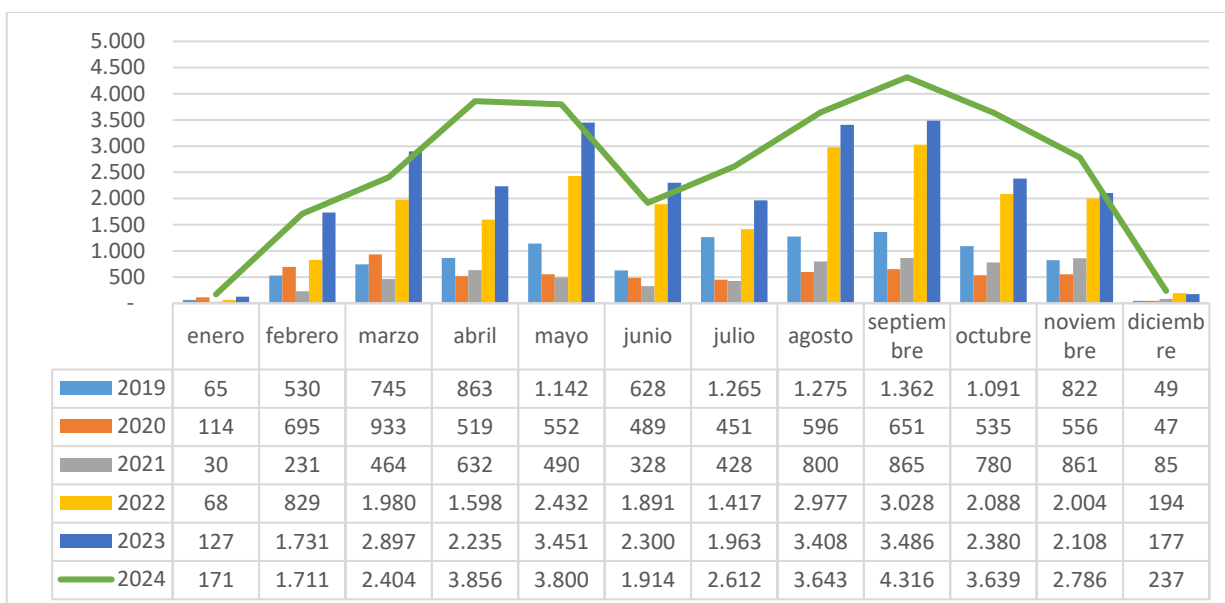

Fuente: SED. Sistema de Alertas, 2024.

Módulo de Abuso y Violencia – violencia sexual

Tabla 10. Reporte anual de violencia sexual por localidad 2019 a Diciembre de 2024

Localidad	2019	2020	2021	2022	2023	2024	Total
01 - Usaquén	96	37	57	290	311	354	1.145
02 - Chapinero	27	9	8	35	56	56	191
03 - Santa fe	51	19	19	106	111	118	424
04 - San Cristóbal	242	118	167	498	588	622	2.235
05 - Usme	237	127	190	537	574	698	2.363
06 - Tunjuelito	109	66	60	299	302	348	1.184
07 - Bosa	365	216	175	820	823	1.165	3.564
08 - Kennedy	388	143	246	902	947	1.126	3.752
09 - Fontibón	113	37	37	171	281	365	1.004
10 - Engativá	228	111	171	620	683	685	2.498
11 - Suba	322	120	160	776	706	942	3.026
12 - Barrios Unidos	43	31	57	90	132	142	495
13 - Teusaquillo	17	12	26	58	83	94	290
14 - Los Mártires	50	28	25	124	180	158	565
15 - Antonio Nariño	60	24	30	120	121	185	540
16 - Puente Aranda	118	41	50	205	238	335	987
17 - Candelaria	11	9	8	44	40	63	175
18 - Rafael Uribe Uribe	249	109	125	482	378	597	1.940
19 - Ciudad Bolívar	272	145	212	695	832	1.044	3.200
20 - Sumapaz	2	1	1	5	2	26	37
Total	3.000	1.403	1.824	6.877	7.388	9.123	29.615

Fuente: SED. Sistema de Alertas, 2024.

Tabla 11. Reporte anual de violencia sexual por edad 2019 a Diciembre de 2024

Edad	2019	2020	2021	2022	2023	2024	Total
3	1	1	1	9	18	18	48
4	78	29	17	91	112	143	470
5	156	68	42	174	252	327	1.019
6	171	68	61	206	340	493	1.339
7	206	78	56	252	331	488	1.411
8	208	90	92	315	407	524	1.636
9	234	81	91	326	468	585	1.785
10	228	97	113	446	525	635	2.044
11	253	104	137	616	771	931	2.812
12	307	149	188	870	873	1.220	3.607
13	349	192	275	1.019	1.043	1.297	4.175
14	271	149	250	866	728	911	3.175
15	241	118	182	693	648	694	2.576
16	175	106	161	578	529	524	2.073
17	84	49	80	299	241	217	970
Mayor de edad	38	24	78	117	102	116	475
Total	3.000	1.403	1.824	6.877	7.388	9.123	29.615

Fuente: SED. Sistema de Alertas, 2024.

Tabla 12. Reporte anual de violencia sexual por género 2019 a Diciembre de 2024

Género	2019	2020	2021	2022	2023	2024	Total
Femenino	2.237	1.077	1.455	5.018	4.959	6.080	20.826
Masculino	763	326	369	1.859	2.429	3.043	8.789
Total	3.000	1.403	1.824	6.877	7.388	9.123	29.615

Fuente: SED. Sistema de Alertas, 2024.

Gráfica 3. Reporte anual de violencia sexual distribuido mes a mes 2019 a Diciembre de 2024

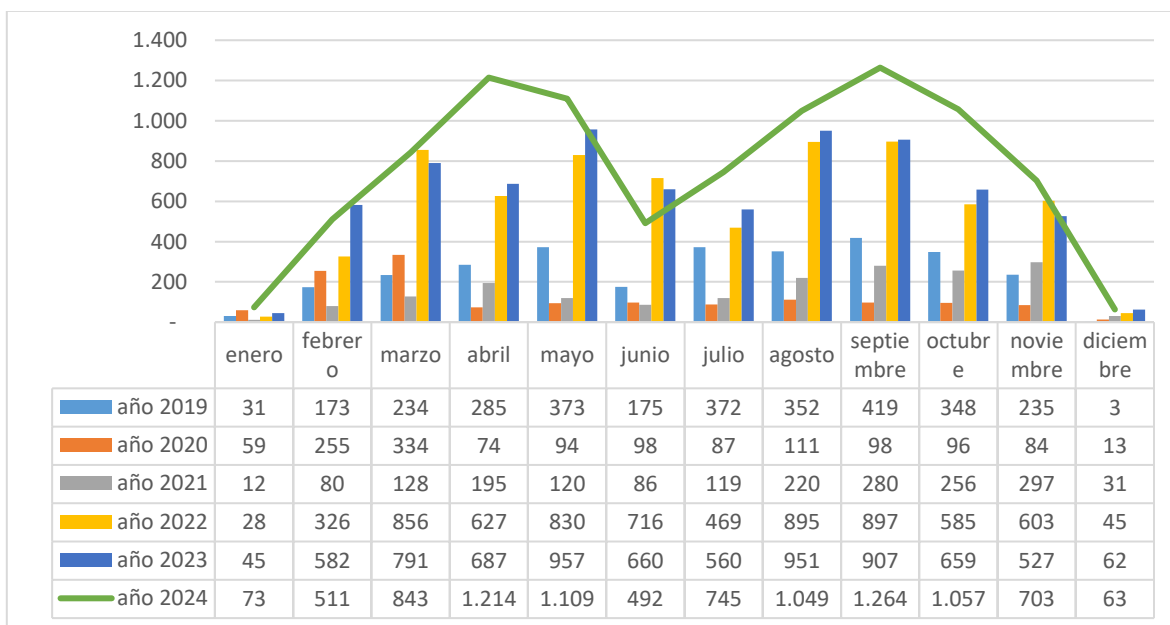

Fuente: SED. Sistema de Alertas, 2024.

Gráfica 4. Reporte anual violencia sexual por tipo de agresor 2019 a Diciembre de 2024

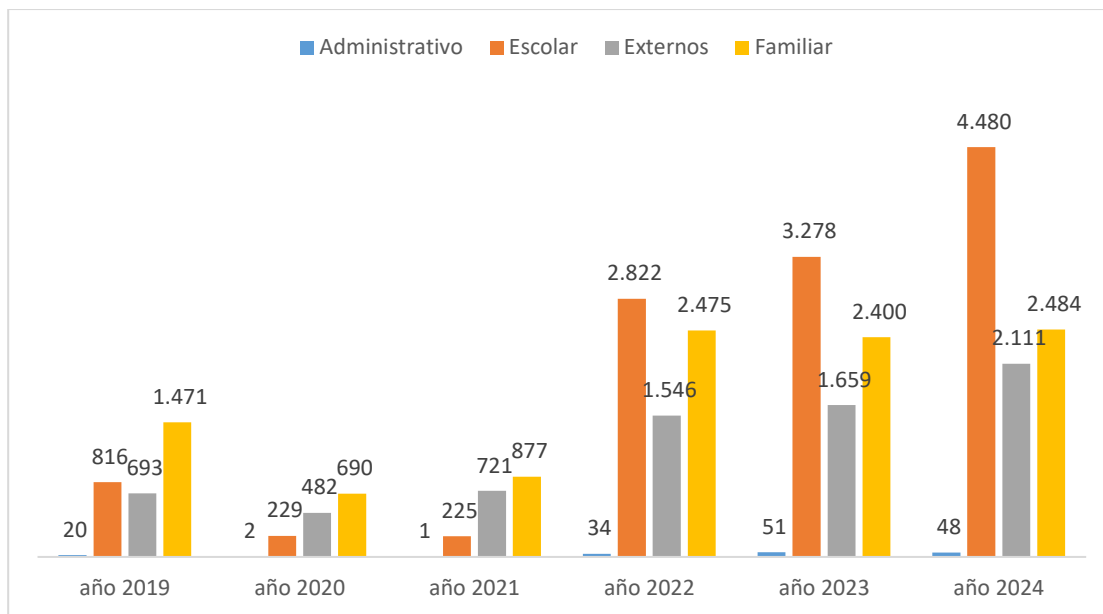

Fuente: SED. Sistema de Alertas, 2024.

Gráfica 5. Reporte anual violencia sexual por lugar de ocurrencia 2019 a Diciembre de 2024

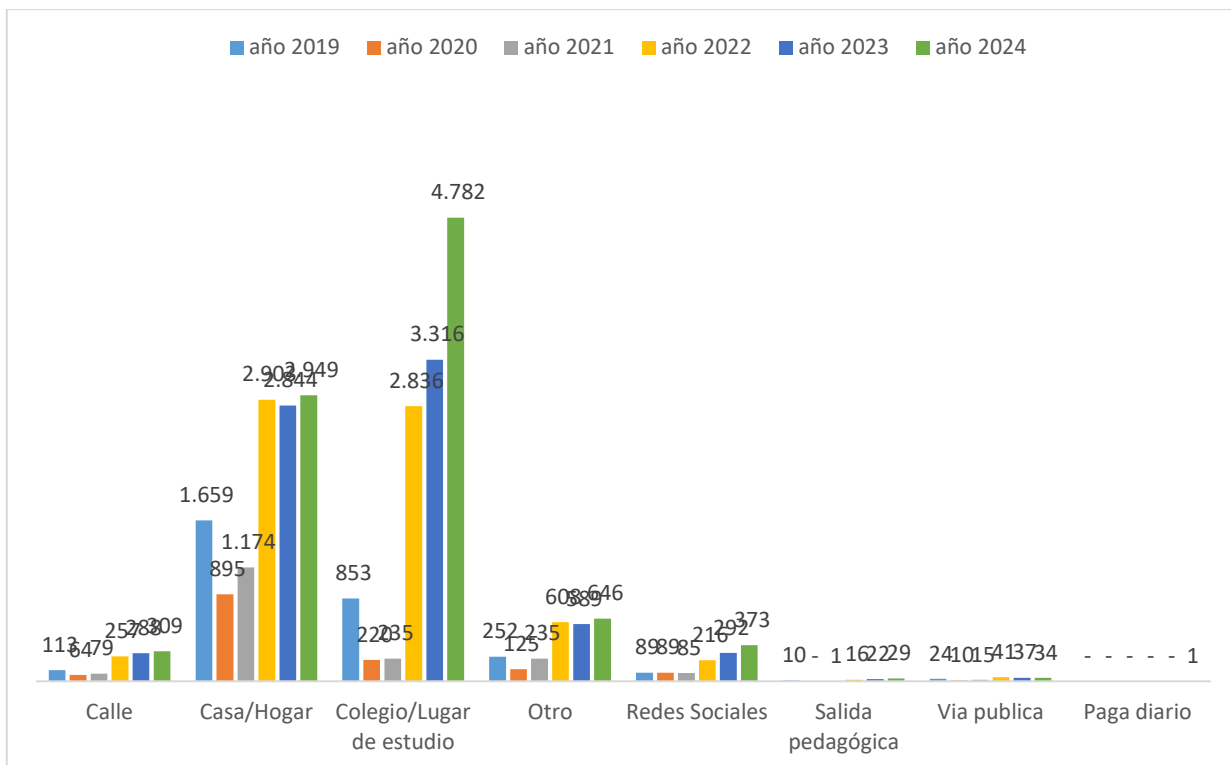

Fuente: SED. Sistema de Alertas, 2024.

Módulo de Abuso y Violencia – hostigamiento escolar

Tabla 13. Reporte anual de hostigamiento escolar por localidad 2019 a Diciembre de 2024

Localidad	2019	2020	2021	2022	2023	2024	Total
01 - Usaquén	48	18	22	75	105	189	457
02 - Chapinero	3	2	-	17	26	32	80
03 - Santa fe	35	72	13	76	119	105	420
04 - San Cristóbal	75	44	35	167	217	252	790
05 - Usme	51	19	34	184	210	317	815
06 - Tunjuelito	28	21	10	113	159	139	470
07 - Bosa	62	37	16	195	281	429	1.020
08 - Kennedy	148	43	61	248	310	422	1.232
09 - Fontibón	25	6	9	42	106	146	334
10 - Engativá	70	41	37	236	344	299	1.027
11 - Suba	85	41	34	239	295	342	1.036
12 - Barrios Unidos	10	4	6	18	52	56	146
13 - Teusaquillo	3	5	10	20	36	23	97
14 - Los Mártires	28	10	8	71	77	69	263
15 - Antonio Nariño	29	11	9	49	36	66	200
16 - Puente Aranda	39	9	11	77	135	155	426
17 - Candelaria	3	7	3	57	41	47	158
18 - Rafael Uribe Uribe	64	37	38	130	192	273	734
19 - Ciudad Bolívar	61	30	25	220	380	350	1.066
20 - Sumapaz	1	-	-	8	3	7	19
Total	868	457	381	2.242	3.124	3.718	10.790

Fuente: SED. Sistema de Alertas, 2024.

Tabla 14. Reporte anual de hostigamiento escolar por edad 2019 a Diciembre de 2024

Edad	2019	2020	2021	2022	2023	2024	Total
3	0	0	1	0	0	0	1
4	5	20	4	6	11	5	51
5	9	24	11	19	24	21	108
6	20	14	11	27	46	55	173
7	17	13	7	61	59	86	243
8	40	20	16	65	73	99	313
9	38	9	16	81	107	125	376
10	46	13	22	87	149	157	474
11	71	31	16	160	235	352	865
12	94	52	31	283	374	493	1.327
13	110	45	45	337	472	584	1.593
14	104	43	62	347	477	540	1.573
15	133	51	43	301	478	488	1.494
16	93	57	49	261	356	407	1.223
17	52	53	29	134	177	209	654
Mayor de edad	36	12	18	73	86	97	322
Total	868	457	381	2.242	3.124	3.718	10.790

Fuente: SED. Sistema de Alertas, 2024.

Tabla 15. Reporte anual de hostigamiento escolar por género 2019 a Diciembre de 2024

Género	2019	2020	2021	2022	2023	2024	Total
Femenino	532	263	230	1.248	1.696	2.141	6.110
Masculino	336	194	151	994	1.428	1.577	4.680
Total	868	457	381	2.242	3.124	3.718	10.790

Fuente: SED. Sistema de Alertas, 2024.

Gráfica 6. Reporte anual de hostigamiento escolar por mes 2019 a Diciembre de 2024

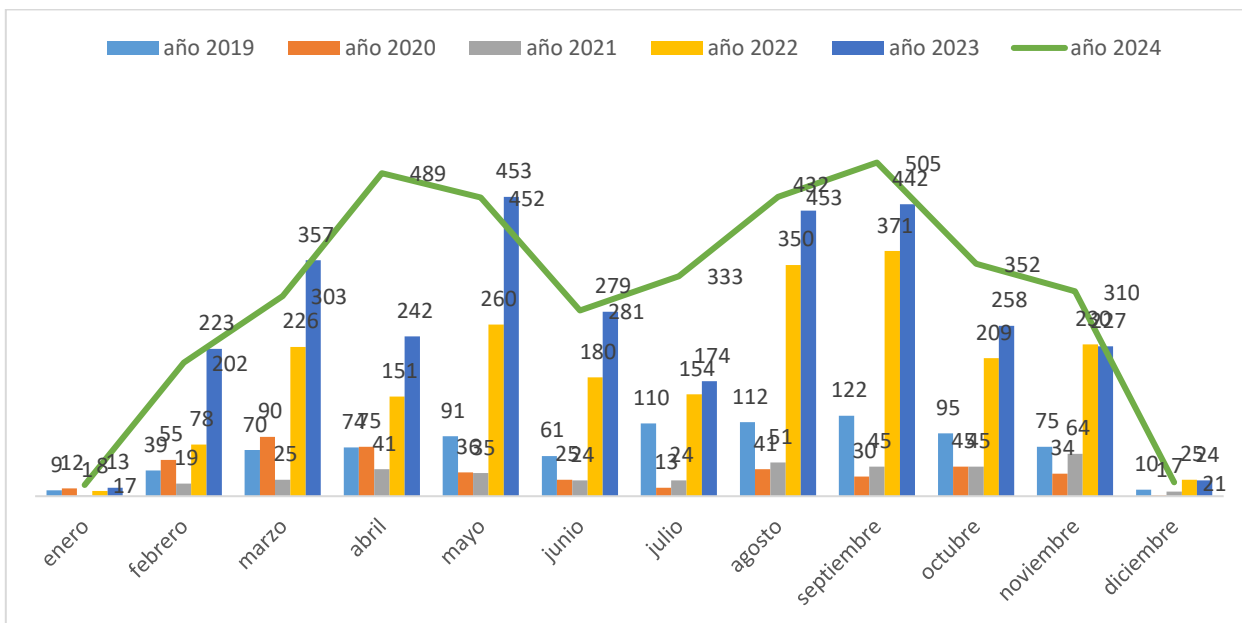

Fuente: SED. Sistema de Alertas, 2024.

Gráfica 7. Reporte anual de hostigamiento escolar por tipo de violencia 2019 a Diciembre de 2024

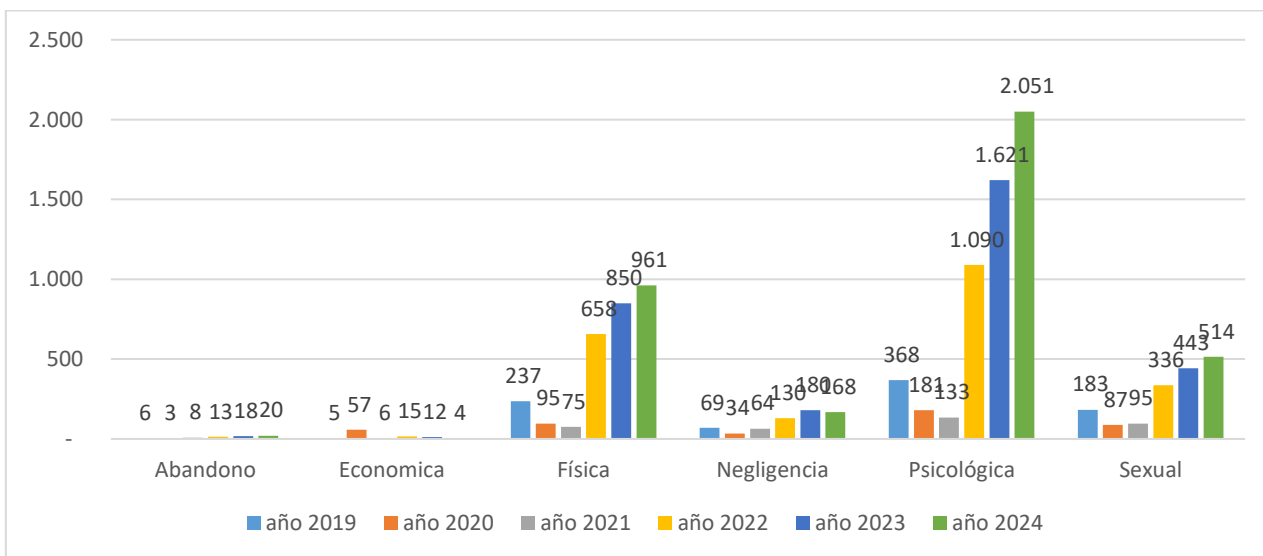

Fuente: SED. Sistema de Alertas, 2024.

Gráfica 8. Reporte de hostigamiento escolar por lugar de ocurrencia 2019 a Diciembre de 2024

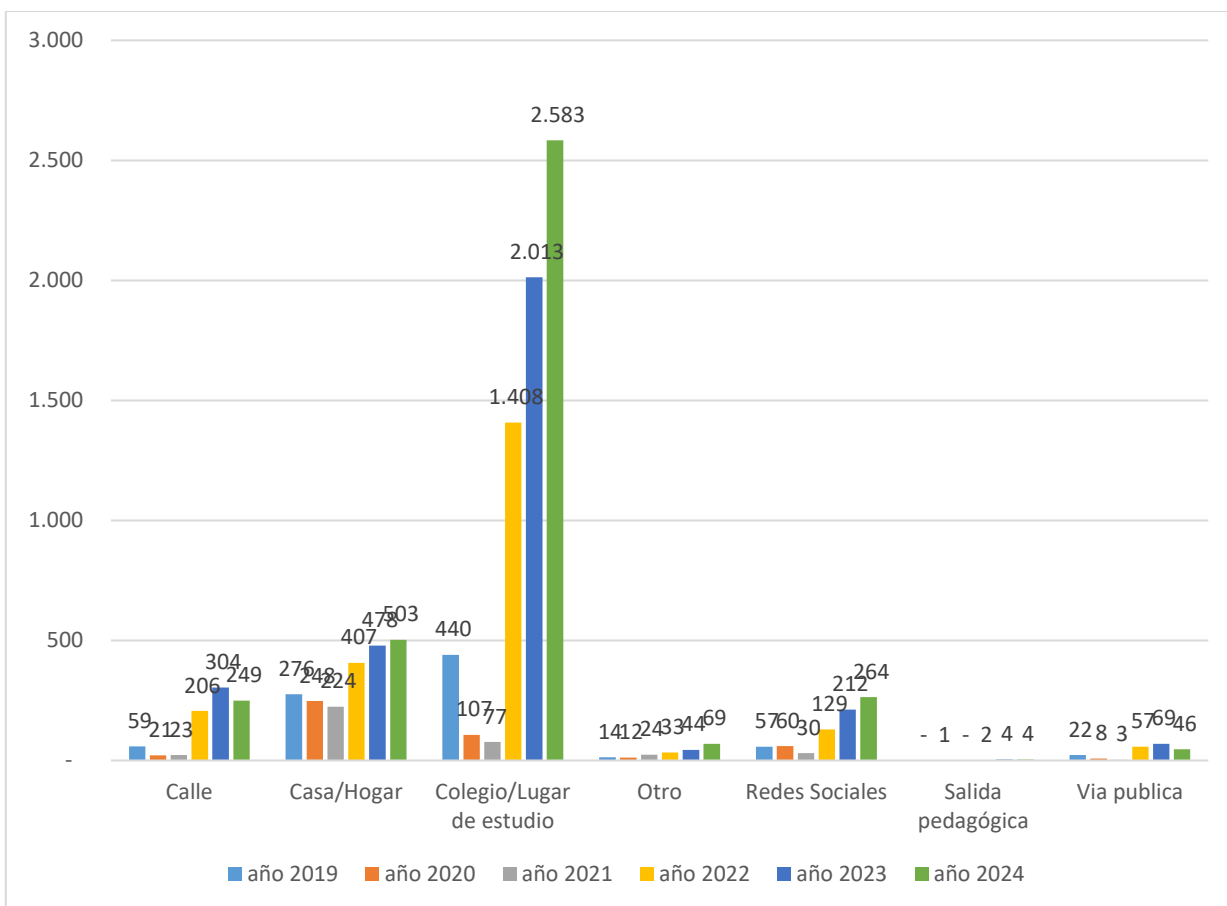

Fuente: SED. Sistema de Alertas, 2024.

Módulo de conducta suicida

En el módulo de conducta suicida se reportan todos aquellos eventos que están relacionados con: ideación suicida, amenaza suicida, intento de suicidio y suicidio consumado; en cuyo caso la notificación debe ser de carácter inmediato, dado el riesgo de fatalidad.

Tabla 16. Reporte anual de conducta suicida por localidad 2019 a Diciembre de 2024

localidad	2019	2020	2021	2022	2023	2024	Total
01 - Usaquén	169	132	221	548	521	468	2.059
02 - Chapinero	33	12	19	74	65	95	298
03 - Santa fe	66	39	43	148	83	106	485
04 - San Cristóbal	317	226	197	547	475	514	2.276
05 - Usme	368	246	245	713	648	581	2.801
06 - Tunjuelito	232	154	178	501	390	341	1.796
07 - Bosa	577	374	427	1.215	1.058	1.161	4.812
08 - Kennedy	666	355	498	1.351	1.186	1.193	5.249
09 - Fontibón	161	102	149	367	320	349	1.448
10 - Engativá	412	269	357	1.224	1.045	939	4.246
11 - Suba	530	338	509	1.336	1.195	1.146	5.054
12 - Barrios Unidos	60	57	44	156	136	178	631
13 - Teusaquillo	43	27	21	90	102	84	367
14 - Los Mártires	83	62	74	265	177	145	806
15 - Antonio Nariño	110	45	66	176	165	122	684
16 - Puente Aranda	191	135	163	507	387	340	1.723
17 - Candelaria	29	19	16	56	61	52	233
18 - Rafael Uribe Uribe	384	256	301	732	630	551	2.854
19 - Ciudad Bolívar	387	241	381	1.040	908	901	3.858
20 - Sumapaz	15	4	7	10	4	8	48
Total	4.833	3.093	3.916	11.056	9.556	9.274	41.728

Fuente: SED. Sistema de Alertas, 2024.

Tabla 17. Reporte anual de conducta suicida por edad 2019 a Diciembre de 2024

Edad	2019	2020	2021	2022	2023	2024	Total
3	1	0	0	0	0	0	1
4	6	7	8	7	11	4	43
5	32	31	23	31	17	28	162
6	75	43	30	68	55	75	346
7	124	74	47	115	121	151	632
8	199	104	78	227	166	225	999
9	257	110	81	290	315	342	1.395
10	397	188	122	540	536	619	2.402
11	518	239	246	933	967	991	3.894
12	681	320	417	1.421	1.174	1.194	5.207
13	641	348	598	1.717	1.331	1.197	5.832
14	578	380	603	1.699	1.354	1.221	5.835

Edad	2019	2020	2021	2022	2023	2024	Total
15	516	391	569	1.591	1.368	1.204	5.639
16	427	406	590	1.372	1.188	1.126	5.109
17	241	274	321	663	641	582	2.722
Mayor de edad	140	178	183	382	312	315	1.510
Total	4.833	3.093	3.916	11.056	9.556	9.274	41.728

Fuente: SED. Sistema de Alertas, 2024.

Tabla 18. Reporte anual conducta suicida por género 2019 a Diciembre de 2024

Género	2019	2020	2021	2022	2023	2024	Total
Femenino	2.798	1.662	2.476	7.042	5.786	5.828	25.592
Masculino	2.035	1.431	1.440	4.014	3.770	3.446	16.136
Total	4.833	3.093	3.916	11.056	9.556	9.274	41.728

Fuente: SED. Sistema de Alertas, 2024.

Gráfica 9. Reporte anual conducta suicida distribuido mes a mes 2019 a Diciembre de 2024

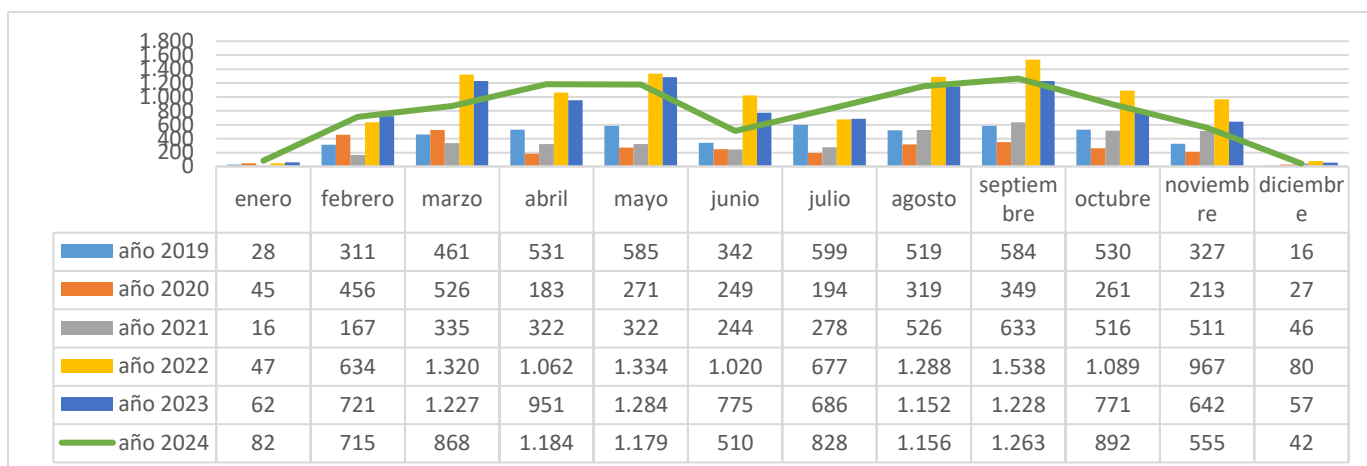

Fuente: SED. Sistema de Alertas, 2024.

Gráfica 10. Reporte anual de conducta suicida por tipo de conducta 2019 a Diciembre de 2024

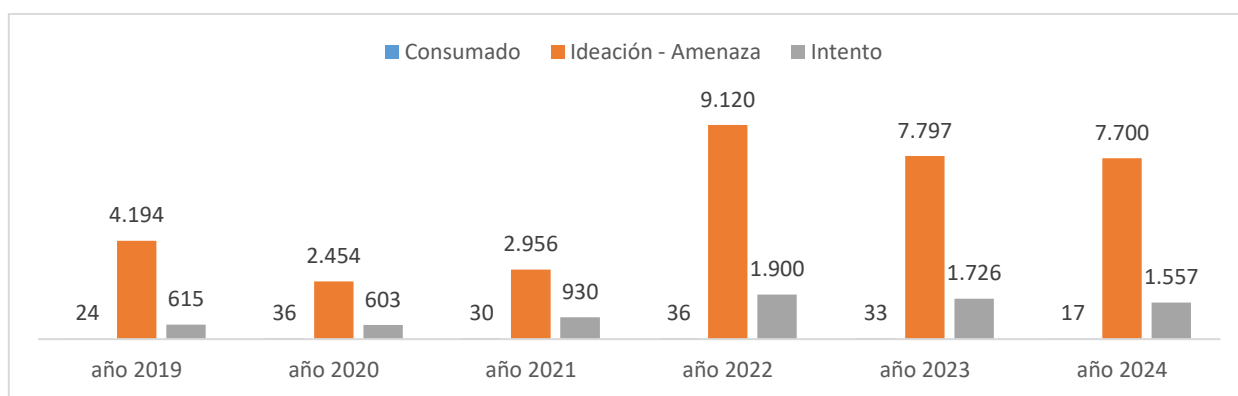

Fuente: SED. Sistema de Alertas, 2024.

Módulo de Consumo de Sustancias Psicoactivas (SPA).

El módulo de consumo de SPA se refiere a la conducta de ingresar al organismo por una o varias vías, una o varias sustancias que tienen la capacidad de modificar la conducta del sujeto a través de su acción sobre el Sistema Nervioso Central. Es una conducta que, por obra del cambio en contingencias ambientales o funciones/estructuras cerebrales, puede llegar repetirse cada vez más; generando así, fenómenos como tolerancia, dependencia o síndrome de abstinencia.

“La categoría de SPA abarca tanto las sustancias legales (alcohol, cigarrillo, drogas prescritas medicamente o sustancias usadas en procesos industriales), como las ilegales (marihuana, cocaína, heroína, entre otras)”

Tabla 19. Reporte anual de consumo de SPA por localidad 2019 a Diciembre de 2024

Localidad	2019	2020	2021	2022	2023	2024	Total
01 - Usaquén	169	30	32	349	369	251	1.200
02 - Chapinero	25	9	6	49	32	49	170
03 - Santa fe	77	14	21	112	88	93	405
04 - San Cristóbal	333	87	72	563	459	458	1.972
05 - Usme	311	96	78	521	424	449	1.879
06 - Tunjuelito	162	41	32	287	288	230	1.040
07 - Bosa	324	111	61	704	803	742	2.745
08 - Kennedy	529	62	61	777	835	730	2.994
09 - Fontibón	133	15	19	160	175	170	672
10 - Engativá	367	62	56	491	557	475	2.008
11 - Suba	421	92	64	743	726	713	2.759
12 - Barrios Unidos	57	4	1	76	86	119	343
13 - Teusaquillo	33	5	1	31	77	80	227
14 - Los Mártires	41	14	9	140	150	136	490
15 - Antonio Nariño	93	23	10	117	90	97	430
16 - Puente Aranda	93	15	13	164	167	252	704
17 - Candelaria	37	22	5	52	60	42	218
18 - Rafael Uribe Uribe	255	65	71	424	381	403	1.599
19 - Ciudad Bolívar	323	108	88	587	666	603	2.375
20 - Sumapaz			1	1	2	6	10
Total	3.783	875	701	6.348	6.435	6.098	24.240

Fuente: SED. Sistema de Alertas, 2024.

Tabla 20. Reporte anual de consumo de SPA por edad 2019 a Diciembre de 2024

Edad	2019	2020	2021	2022	2023	2024	Total
5	0	0	0	2	1	2	5
6	1	1	0	3	2	0	7
7	1	0	0	1	6	1	9
8	3	0	0	4	10	7	24
9	13	2	2	13	22	49	101
10	31	3		57	92	149	332
11	95	17	4	187	232	267	802
12	259	60	18	473	521	510	1.841
13	502	95	80	864	1.035	897	3.473

Edad	2019	2020	2021	2022	2023	2024	Total
14	745	169	124	1.192	1.255	1.106	4.591
15	803	190	152	1.346	1.364	1.234	5.089
16	695	181	157	1.210	1.116	1.085	4.444
17	448	105	115	713	571	565	2.517
Mayor de edad	187	52	49	283	208	226	1.005
Total	3.783	875	701	6.348	6.435	6.098	24.240

Fuente: SED. Sistema de Alertas, 2024.

Tabla 21. Reporte anual de consumo de SPA por género 2019 a Diciembre de 2024

Género	2019	2020	2021	2022	2023	2024	Total
Femenino	1.373	296	226	2.505	2.511	2.384	9.295
Masculino	2.410	579	475	3.843	3.924	3.714	14.945
Total	3.783	875	701	6.348	6.435	6.098	24.240

Fuente: SED. Sistema de Alertas, 2024.

Tabla 22. Reporte anual de consumo de SPA por tipo de sustancia 2019 a Diciembre de 2024

Tipo de sustancia que consume	2019	2020	2021	2022	2023	2024	Total
Marihuana (cannabis, hachis y cripa)	2.220	519	389	2.671	2.651	2.300	10.750
Alcohol	609	130	118	1.136	919	1.209	4.121
Otros	314	106	60	961	802	681	2.924
Vapeador	0	0	0	209	915	975	2.099
Tabaco	173	35	39	468	350	355	1.420
Sustancia psicoactiva no identificada	0	0	31	428	363	291	1.113
Inhalantes o disolventes (bóxer, dick, popers)	315	53	39	210	181	119	917
Cocaína (perica)	36	5	6	75	81	97	300
No consumo (Expendedor(a))	35	10	4	83	78	0	210
Mezclas	37	5	7	37	21	37	144
Ativan (lorazepan)	13	0	2	23	18	8	64
Éxtasis (metildioximetanfetamina)	7	2		13	14	7	43
Opio y sus derivados	3	2	3	3	11	6	28
Bazuco	2	3	2	5	5	4	21
Sales y preparados	6	0	0	4	2	5	17
Escopolamina	1	0	0	1	10	0	12
Rohypnol (flunitrazepan)	4	1	0	4	1	2	12
Codeína	4	1	1	2	0	1	9
Polvo de ángel (pcp o fenciclidina)	2	0	0	3	3	0	8
Ansiosel (bromazepan)	0	1	0	2	3	0	6
Flutin (fluoxetina)	1	0	0	3	1	0	5
Valium (diazepan)	0	0	0	1	3	0	4
Heroína (morfina)	0	0	0	3	0	0	3
Cacao sabanero	1	0	0	0	2	0	3
Cuait – D (amipriptilina)	0	0	0	1	1	0	2
Sinogan (levomepromacina)	0	1	0	0	0	0	1
Fenobarbital	0	1	0	0	0	0	1

Tipo de sustancia que consume	2019	2020	2021	2022	2023	2024	Total
Totranil (impipramina)	0	0	0	1	0	0	1
Fentanilo	0	0	0	0	0	1	1
Leponex (clozapina)	0	0	0	1	0	0	1
Total	3.783	875	701	6.348	6.435	6.098	24.240

Fuente: SED. Sistema de Alertas, 2024.

Gráfica 11. Reporte de consumo de SPA distribuido mes a mes 2019 a Diciembre de 2024

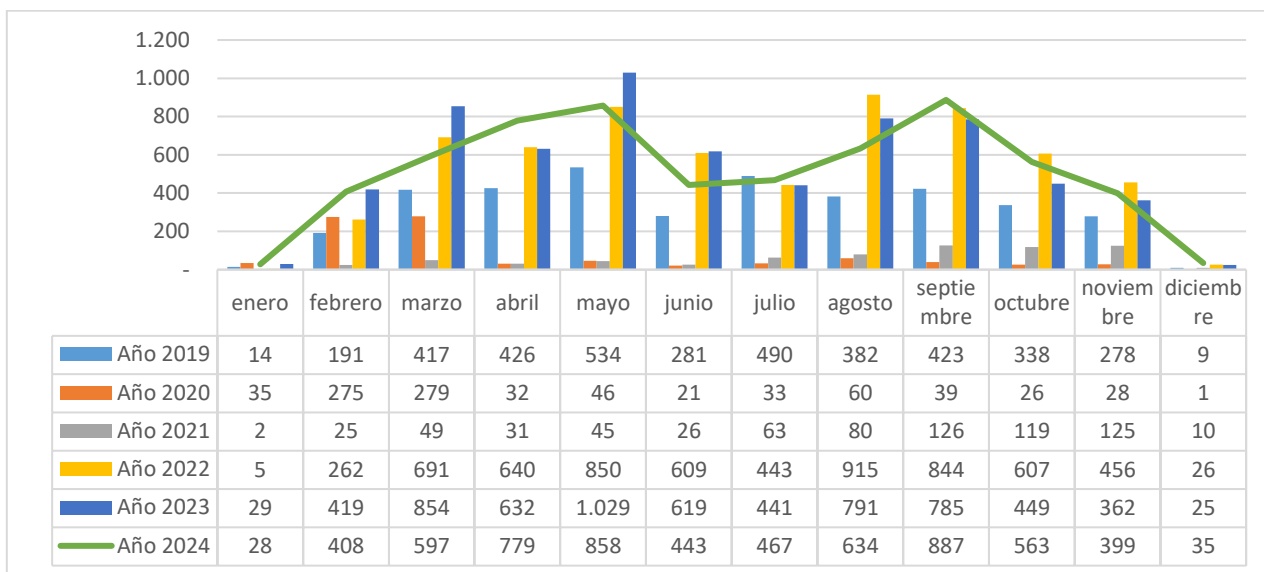

Fuente: SED. Sistema de Alertas, 2024.

Gráfica 12. Reporte anual de consumo de SPA por eventos donde se presenta el consumo 2019 a Diciembre de 2024

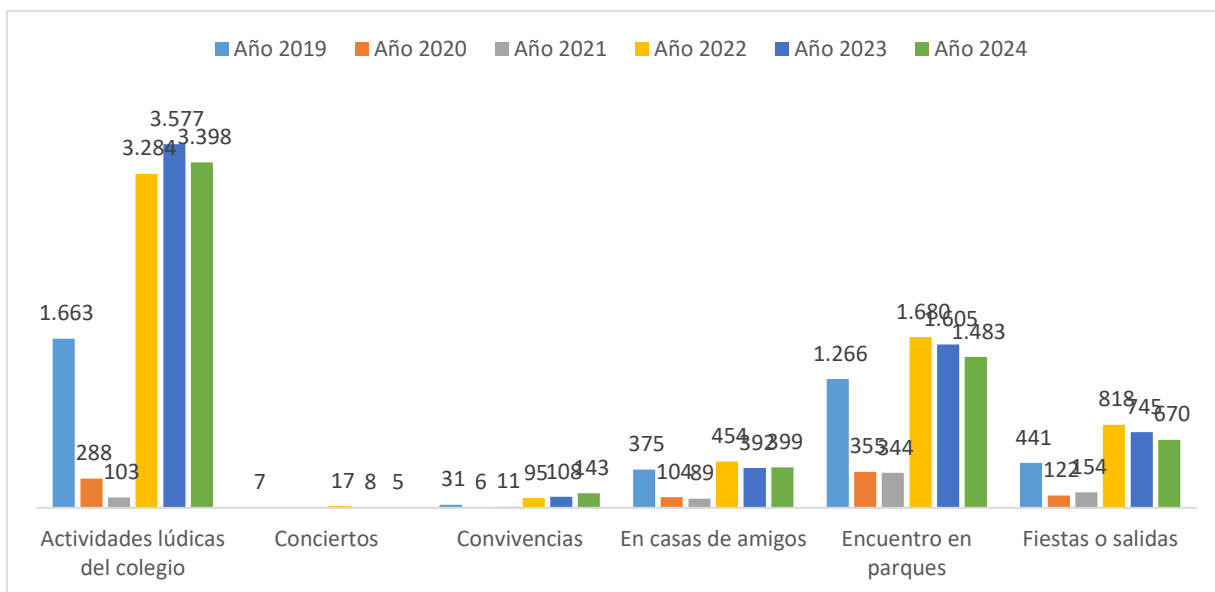

Fuente: SED. Sistema de Alertas, 2024.

Gráfica 13. Reporte anual de consumo de SPA por motivación de consumo 2019 a Diciembre de 2024

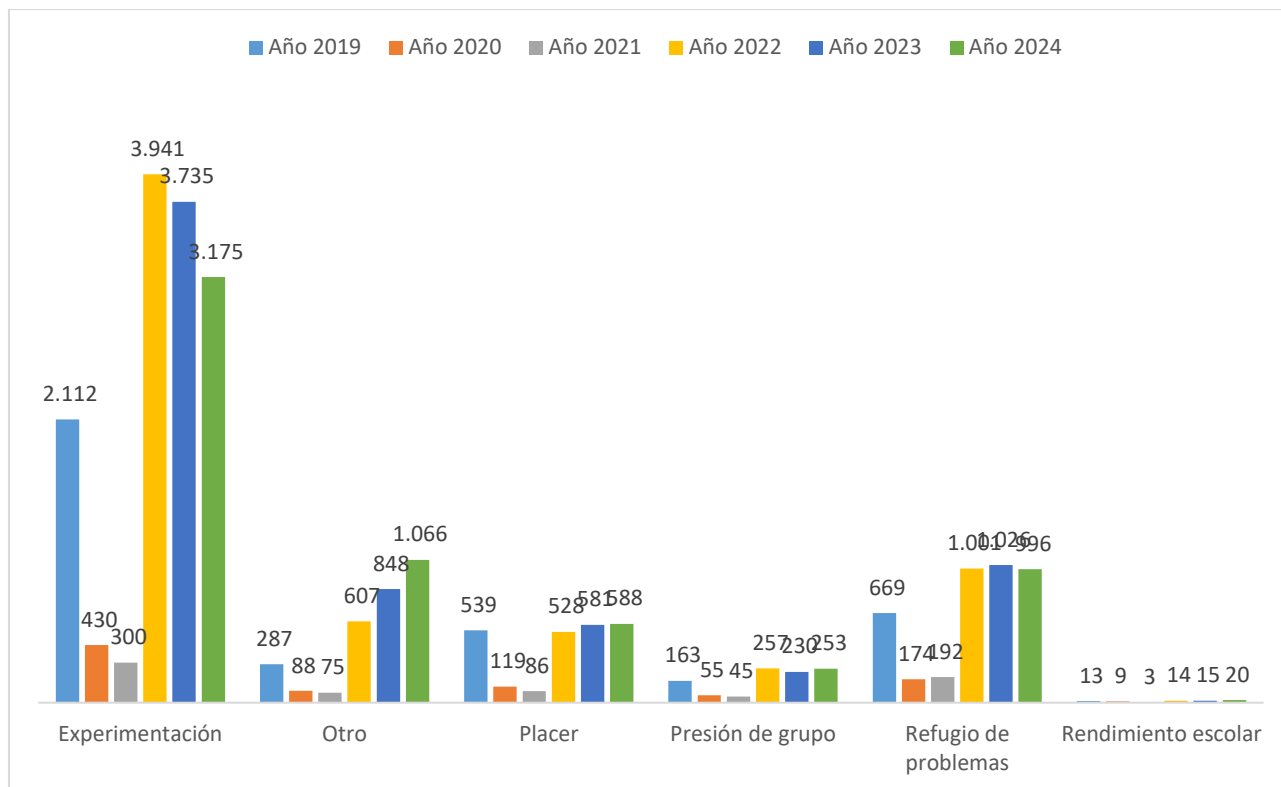

Fuente: SED. Sistema de Alertas, 2024.

Módulo de Accidentalidad

En el módulo de accidentalidad escolar se ingresan todos aquellos eventos en los cuales de manera fortuita dentro o fuera del establecimiento educativo el o la estudiante sufre una lesión física que requiera una atención médica. Es importante mencionar que en este módulo también se registran los eventos de urgencias médicas que estén relacionados con intoxicación.

Tabla 23. Reporte anual de accidentalidad por localidad 2019 a Diciembre de 2024

Localidad	2019	2020	2021	2022	2023	2024	Total
01 - Usaquén	433	98	51	718	902	1.194	3.396
02 - Chapinero	33	13	3	60	74	86	269
03 - Santa fe	408	60	38	404	441	429	1.780
04 - San Cristóbal	1.669	518	108	2.626	3.090	4.084	12.095
05 - Usme	2.476	663	156	2.960	3.981	4.851	15.087
06 - Tunjuelito	547	158	29	648	1.387	2.071	4.840
07 - Bosa	3.890	858	151	4.787	6.679	9.627	25.992
08 - Kennedy	2.425	485	132	3.235	4.106	5.780	16.163
09 - Fontibón	435	78	23	639	927	1.243	3.345
10 - Engativá	1.216	330	109	1.883	2.196	2.911	8.645
11 - Suba	1.864	412	159	2.431	2.732	3.339	10.937
12 - Barrios Unidos	278	71	15	505	725	752	2.346
13 - Teusaquillo	42	13	2	243	97	122	519
14 - Los Mártires	177	46	17	461	533	624	1.858
15 - Antonio Nariño	191	73	13	302	298	345	1.222
16 - Puente Aranda	489	121	26	853	1.098	1.258	3.845
17 - Candelaria	65	16	4	60	77	93	315
18 - Rafael Uribe Uribe	1.562	303	73	1.674	2.153	3.082	8.847
19 - Ciudad Bolívar	1.964	494	134	2.311	3.412	5.211	13.526
20 - Sumapaz	3	1	1	5	4	12	26
Total	20.167	4.811	1.244	26.805	34.912	47.114	135.053

Fuente: SED. Sistema de Alertas, 2024.

Tabla 24. Reporte anual de accidentalidad por edad 2019 a Diciembre de 2024

Edad	2019	2020	2021	2022	2023	Total
3	27	21	2	99	131	584
4	648	226	31	596	998	3.992
5	1.322	370	82	1.304	1.982	7.845
6	1.784	447	106	2.086	2.890	11.140
7	1.811	439	78	2.229	3.176	11.851
8	1.694	459	85	2.442	3.323	12.619
9	1.957	504	98	2.447	3.363	13.086
10	1.988	455	126	2.693	3.504	13.681
11	2.139	465	129	2.795	3.706	14.124
12	1.831	412	122	2.652	3.206	12.653
13	1.414	287	89	2.197	2.517	9.769
14	1.108	243	91	1.842	2.031	7.948
15	967	173	78	1.403	1.674	6.357
16	797	177	70	1.104	1.355	5.241

Edad	2019	2020	2021	2022	2023		Total
17	443	82	35	604	699	880	2.743
Mayor de edad	237	51	22	311	357	440	1.418
Total	20.167	4.811	1.244	26.805	34.912	47.114	135.053

Fuente: SED. Sistema de Alertas, 2024.

Tabla 25. Reporte anual de accidentalidad por género 2019 a Diciembre de 2024

Género	2019	2020	2021	2022	2023	2024	Total
Femenino	7.678	1.897	485	9.727	13.112	18.503	51.402
Masculino	12.489	2.914	759	17.078	21.800	28.611	83.651
Total	20.167	4.811	1.244	26.805	34.912	47.114	135.053

Fuente: SED. Sistema de Alertas, 2024.

Gráfica 14. Reporte anual de accidentalidad escolar distribuido mes a mes 2019 a Diciembre de 2024

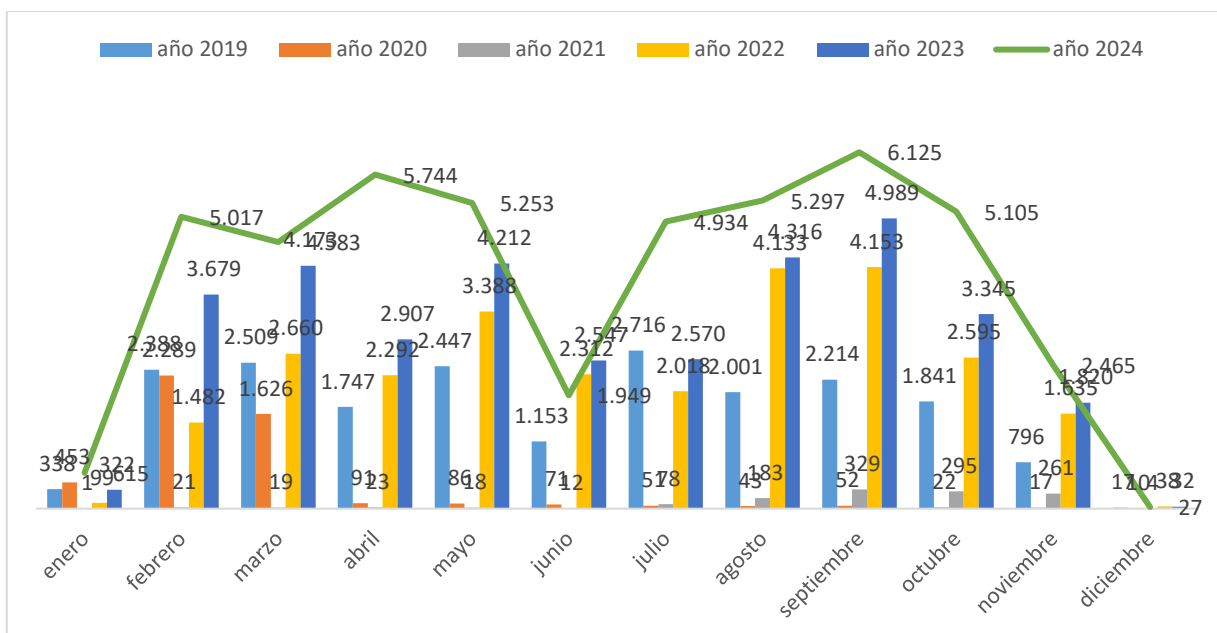

Fuente: SED. Sistema de Alertas, 2024

Módulo de Maternidad y paternidad temprana

Para este módulo se debe entender que el embarazo en adolescentes, así como la paternidad y maternidad tempranas, sitúan a los NNA en una condición de vulneración de derechos, toda vez que puede verse afectada su salud física y emocional, sus relaciones familiares y sociales, así como su permanencia en el sistema educativo, limitando de esta manera su desarrollo integral y sus expectativas de vida. Estas situaciones son consideradas una problemática social y de salud pública, por lo cual, deben abordarse de manera oportuna con el objetivo de mejorar el desarrollo integral de los niños, niñas y adolescentes y sus condiciones de vida.

Es importante indicar, que en menores de 14 años una gestación o una situación de maternidad y/o paternidad temprana, siempre se presume como violencia sexual y por ello será necesario activar el protocolo de atención de presuntos casos de *violencia sexual*.

Tabla 26. Reporte anual de maternidad y paternidad temprana por localidad 2019 a Diciembre de 2024

Localidad	2019	2020	2021	2022	2023	2024	Total
01 - Usaquén	40	19	22	31	38	40	190
02 - Chapinero	3	4	1	5	2	5	20
03 - Santa fe	16	12	25	13	25	25	116
04 - San Cristóbal	86	65	96	66	61	57	431
05 - Usme	142	106	110	104	85	81	628
06 - Tunjuelito	35	36	28	37	36	35	207
07 - Bosa	134	118	103	120	97	96	668
08 - Kennedy	119	85	99	80	83	91	557
09 - Fontibón	26	16	22	23	25	14	126
10 - Engativá	60	40	51	51	42	43	287
11 - Suba	96	68	78	66	75	78	461
12 - Barrios Unidos	10	13	10	5	4	13	55
13 - Teusaquillo	1	2	2	3	3	0	11
14 - Los Mártires	11	9	11	13	6	6	56
15 - Antonio Nariño	12	6	4	8	3	14	47
16 - Puente Aranda	19	13	13	5	9	20	79
17 - Candelaria	7	9	7	4	3	13	43
18 - Rafael Uribe Uribe	53	60	77	36	57	77	360
19 - Ciudad Bolívar	139	124	151	125	114	159	812
20 - Sumapaz	1	2	3	0	3	6	15
Total	1.010	807	913	795	771	873	5.169

Fuente: SED. Sistema de Alertas, 2024

Tabla 27. Reporte anual de maternidad y paternidad temprana por edad 2019 a Diciembre de 2024

Edad	2019	2020	2021	2022	2023	2024	Total
11	1	0	3	0	0	0	4
12	7	1	4	8	7	9	36
13	21	25	29	35	31	34	175

Edad	2019	2020	2021	2022	2023	2024	Total
14	113	59	93	81	91	108	545
15	217	158	190	151	149	183	1.048
16	302	232	242	198	240	239	1.453
17	218	195	193	179	148	175	1.108
Mayor de edad	131	137	159	142	105	125	799
Total	1.010	807	913	795	771	873	5.169

Fuente: SED. Sistema de Alertas, 2024

Tabla 28. Reporte anual de maternidad y paternidad temprana por género 2019 a Diciembre de 2024

Género	2019	2020	2021	2022	2023	2024	Total
Femenino	944	752	847	716	662	682	4.603
Masculino	66	55	66	79	109	191	566
Total	1.010	807	913	795	771	873	5.169

Fuente: SED. Sistema de Alertas, 2024

Gráfica 15. Reporte anual de maternidad y paternidad temprana distribuida mes a mes 2019 a Diciembre de 2024

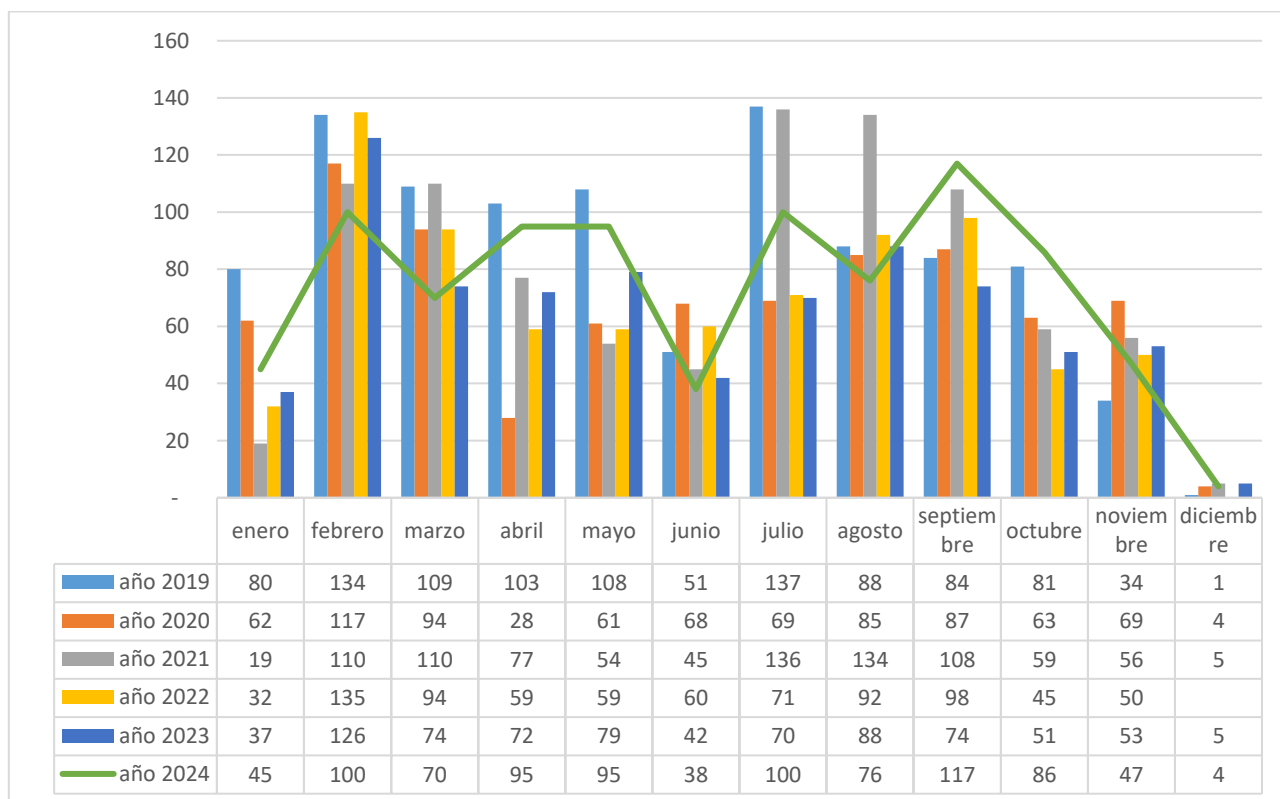

Fuente: SED. Sistema de Alertas, 2024

Módulo de Trastornos del aprendizaje y del comportamiento.

Tabla 29. Reporte anual de trastornos del aprendizaje y del comportamiento por localidad 2019 a Diciembre de 2024

Localidad	2019	2020	2021	2022	2023	2024	Total
01 - Usaquén	80	61	55	93	36	23	348
02 - Chapinero	17	2	3	1	5	2	30
03 - Santa Fe	42	47	26	5	16	4	140
04 - San Cristóbal	150	144	153	94	96	92	729
05 - Usme	106	61	29	59	49	33	337
06 - Tunjuelito	114	50	14	7	29	61	275
07 - Bosa	225	94	63	113	59	47	601
08 - Kennedy	246	83	88	154	172	229	972
09 - Fontibón	56	34	27	12	36	42	207
10 - Engativá	225	83	79	57	42	63	549
11 - Suba	290	153	87	63	107	54	754
12 - Barrios Unidos	35	17	12	9	15	26	114
13 - Teusaquillo	17	43	17	2	0	2	81
14 - Los Mártires	28	31	6	91	32	24	212
15 - Antonio Nariño	36	17	17	9	52	11	142
16 - Puente Aranda	36	26	22	32	14	24	154
17 - Candelaria	2	1	2	0	14	7	26
18 - Rafael Uribe Uribe	172	76	62	47	32	45	434
19 - Ciudad Bolívar	298	111	176	81	212	116	994
20 - Sumapaz	0	2	2	5	1	0	10
Total	2.175	1.136	940	934	1.019	905	7.109

Fuente: SED. Sistema de Alertas, 2024

Tabla 30. Reporte anual de trastornos del aprendizaje y del comportamiento por edad 2019 a Diciembre de 2024

Edad	2019	2020	2021	2022	2023	2024	Total
3	0	0	0	1	0	6	7
4	38	22	12	17	37	29	155
5	116	45	34	31	54	59	339
6	200	99	64	84	87	101	635
7	208	104	87	112	146	91	748
8	215	80	103	132	133	110	773
9	193	100	95	115	121	84	708
10	199	81	70	112	101	90	653
11	184	104	66	83	82	84	603
12	180	100	67	62	67	73	549
13	158	92	68	39	60	63	480
14	149	94	65	47	52	41	448
15	126	92	60	38	33	33	382
16	93	55	69	26	28	17	288
17	67	38	38	23	13	17	196
Mayor de 18	49	30	42	12	5	7	145
Total	2.175	1.136	940	934	1.019	905	7.109

Fuente: SED. Sistema de Alertas, 2024

Tabla 31. Reporte anual de trastornos del aprendizaje y del comportamiento por género 2019 a Diciembre de 2024

Género	2019	2020	2021	2022	2023	2024	Total
Femenino	713	452	371	291	331	263	2.421
Masculino	1.462	684	569	643	688	642	4.688
Total	2.175	1.136	940	934	1.019	905	7.109

Fuente: SED. Sistema de Alertas, 2024

Gráfica 16. Reporte anual del aprendizaje y del comportamiento distribuido mes a mes 2019 a Diciembre de 2024

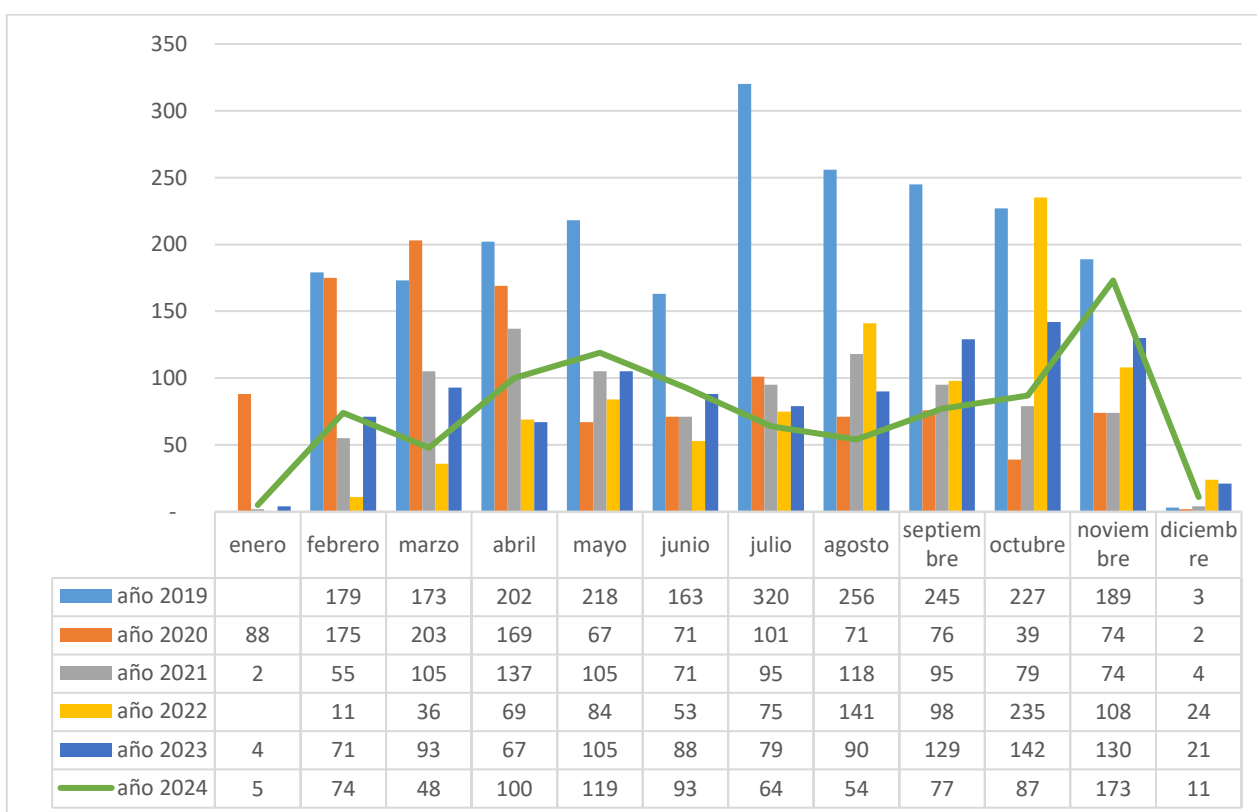

Fuente: SED. Sistema de Alertas, 2024