

**INFORME SISTEMA DE  
ALERTAS  
Enero 2024**



**SECRETARÍA DE EDUCACIÓN DEL DISTRITO  
OFICINA PARA LA CONVIVENCIA ESCOLAR**

**INFORME SISTEMA DE ALERTAS  
enero 2024**

**Elaborado por:  
Edwin Alberto Ussa Cristiano  
Laura Carolina Diaz Parra  
Camilo Andrés Cruz  
Andrés Urrea Velásquez**

## Tabla de contenido

<b>Introducción</b> .....	6
<b>Población objeto</b> .....	7
<b>Definición del Sistema de Alertas</b> .....	10
<b>Módulo de Abuso y Violencia</b> .....	12
<b>Módulo de Abuso y Violencia – violencia sexual</b> .....	14
<b>Módulo de Abuso y Violencia – hostigamiento escolar</b> .....	17
<b>Módulo de conducta suicida</b> .....	20
<b>Módulo de Consumo de Sustancias Psicoactivas (SPA)</b> .....	22
<b>Módulo de Accidentalidad</b> .....	26
<b>Módulo de Maternidad y paternidad temprana</b> .....	28
<b>Módulo de Trastornos del aprendizaje y del comportamiento</b> .....	30

## Tabla de tablas

<b>Tabla 1. Desagregación de colegios públicos y privados de Bogotá</b> .....	7
<b>Tabla 2. Reporte de matrícula para el año 2023, desagregado por localidad y tipo de colegio</b> .....	8
<b>Tabla 3. Reporte de matrícula para el año 2023, desagregado por edad y tipo de colegio</b> .....	8
<b>Tabla 4. Reporte consolidado del Sistema de Alertas por año 2014 a diciembre 2023</b> .....	11
<b>Tabla 5. Reporte anual de Abuso y violencia por localidad 2019 a diciembre 2023</b> ...	12
<b>Tabla 6. Reporte anual de Abuso y Violencia por género 2019 a diciembre 2023</b> .....	12
<b>Tabla 7. Reporte anual de Abuso y violencia por edad 2019 a diciembre 2023</b> .....	12
<b>Tabla 8. Reporte anual de Abuso y Violencia por tipo de violencia 2019 a diciembre 2023</b> .....	13
<b>Tabla 9. Reporte anual de Abuso y Violencia por tipo de agresor 2019 a diciembre 2023</b> .....	13
<b>Tabla 10. Reporte anual de violencia sexual por localidad 2019 a diciembre 2023</b> ....	14
<b>Tabla 11. Reporte anual de violencia sexual por edad 2019 a diciembre 2023</b> .....	15
<b>Tabla 12. Reporte anual de violencia sexual por género 2019 a diciembre 2023</b> .....	15
<b>Tabla 13. Reporte anual de hostigamiento escolar por localidad 2019 a diciembre 2023</b> .....	17
<b>Tabla 14. Reporte anual de hostigamiento escolar por edad 2019 a diciembre 2023</b> .	17
<b>Tabla 15. Reporte anual de hostigamiento escolar por género 2019 a diciembre 2023</b> .....	18
<b>Tabla 16. Reporte anual de conducta suicida por localidad 2019 a diciembre de 2023</b> .....	20
<b>Tabla 17. Reporte anual de conducta suicida por edad 2019 a diciembre de 2023</b> .....	20
<b>Tabla 18. Reporte anual conducta suicida por género 2019 a diciembre 2023</b> .....	21
<b>Tabla 19. Reporte anual de consumo de SPA por localidad 2019 a diciembre 2023</b> ..	22
<b>Tabla 20. Reporte anual de consumo de SPA por edad 2019 a diciembre 2023</b> .....	22

<b>Tabla 21. Reporte anual de consumo de SPA por género 2019 a diciembre 2023</b> .....	23
<b>Tabla 22. Reporte anual de consumo de SPA por tipo de sustancia 2019 a diciembre 2023</b> .....	23
<b>Tabla 23. Reporte anual de accidentalidad por localidad 2019 a diciembre 2023</b> .....	26
<b>Tabla 24. Reporte anual de accidentalidad por edad 2019 a diciembre 2023</b> .....	26
<b>Tabla 25. Reporte anual de accidentalidad por género 2019 a diciembre 2023</b> .....	27
<b>Tabla 26. Reporte anual de maternidad y paternidad temprana por localidad 2019 a diciembre 2023</b> .....	28
<b>Tabla 27. Reporte anual de maternidad y paternidad temprana por edad 2019 a diciembre 2023</b> .....	28
<b>Tabla 28. Reporte anual de maternidad y paternidad temprana por género 2019 a diciembre 2023</b> .....	29
<b>Tabla 29. Reporte anual de trastornos del aprendizaje y del comportamiento por localidad 2019 a diciembre 2023</b> .....	30
<b>Tabla 30. Reporte anual de trastornos del aprendizaje y del comportamiento por edad 2019 a diciembre 2023</b> .....	30
<b>Tabla 31. Reporte anual de trastornos del aprendizaje y del comportamiento por género 2019 a diciembre 2023</b> .....	31

#### Tabla de gráficas

<b>Gráfica 1. Sistema Nacional de Convivencia Escolar y el Ejercicio de los Derechos humanos, sexuales y reproductivos</b> .....	10
<b>Gráfica 2. Reporte anual de Abuso y Violencia distribuido mes a mes 2019 a diciembre 2023</b> .....	14
<b>Gráfica 3. Reporte anual de violencia sexual distribuido mes a mes 2019 a diciembre 2023</b> .....	15
<b>Gráfica 4. Reporte anual violencia sexual por tipo de agresor 2019 a diciembre 2023</b> .....	16
<b>Gráfica 5. Reporte anual violencia sexual por lugar de ocurrencia 2019 a diciembre 2023</b> .....	16
<b>Gráfica 6. Reporte anual de hostigamiento escolar por mes 2019 a diciembre 2023</b> .	18
<b>Gráfica 7. Reporte anual de hostigamiento escolar por tipo de violencia 2019 a diciembre 2023</b> .....	19
<b>Gráfica 8. Reporte de hostigamiento escolar por lugar de ocurrencia 2019 a diciembre 2023</b> .....	19
<b>Gráfica 9. Reporte anual conducta suicida distribuido mes a mes 2019 a diciembre 2023</b> .....	21
<b>Gráfica 10. Reporte anual de conducta suicida por tipo de conducta 2019 a diciembre 2023</b> .....	21
<b>Gráfica 11. Reporte de consumo de SPA distribuido mes a mes 2019 a diciembre 2023</b> .....	24
<b>Gráfica 12. Reporte anual de consumo de SPA por eventos donde se presenta el consumo 2019 a diciembre 2023</b> .....	25
<b>Gráfica 13. Reporte anual de consumo de SPA por motivación de consumo 2019 a diciembre 2023</b> .....	25
<b>Gráfica 14. Reporte anual de accidentalidad escolar distribuido mes a mes 2019 a diciembre 2023</b> .....	27

<b>Gráfica 15. Reporte anual de maternidad y paternidad temprana distribuida mes a mes 2019 a diciembre 2023 .....</b>	<b>29</b>
<b>Gráfica 16. Reporte anual del aprendizaje y del comportamiento distribuido mes a mes 2019 a diciembre 2023 .....</b>	<b>31</b>

## Introducción

El presente documento permite a la oficina del despacho de la Secretaria de Educación del Distrito contar con datos estadísticos, con corte de mes vencido, de los reportes que realizan los establecimientos educativos públicos y privados de la ciudad de Bogotá en la herramienta tecnológica Sistema de Alertas frente a situaciones de presunta vulneración de derechos en contra de niñas, niños y adolescentes, asimismo aportará al ejercicio de análisis crítico de las problemáticas de convivencia escolar para la toma de decisiones a nivel distrital.

## Población objeto

La oferta educativa del sector oficial está conformada por el número de cupos que ofrece el sistema educativo distrital para atender la demanda en los colegios distritales, con administración del servicio, y no oficiales con matrícula contratada, modalidades mediante las cuales Bogotá D.C. busca garantizar el derecho a la educación a los niños, niñas y adolescentes.

La oferta educativa de los colegios privados se realiza como un ejercicio de estimación de la capacidad de cupos en cada colegio acorde a su infraestructura y procesos académicos aprobados y certificados por la SED.

En ese sentido Bogotá cuenta para el año 2024, según el DUE entregado por la Oficina Asesora de Planeación, con un total de 1.919 colegios públicos y privados, estos se desagregan como se muestra en la *tabla 01*.

**Tabla 1. Desagregación de colegios públicos y privados de Bogotá**

Localidades	Distrital	Distrital administración contratada	Oficial con régimen especial	Privado	Privado con matrícula contratada	Privado con régimen especial	Total
1-USAQUEN	11	1	1	100	0	3	116
2-CHAPINERO	3	0	0	19	0	0	22
3-SANTAFE	8	1	0	14	0	0	23
4-SAN CRISTOBAL	34	2	0	70	0	0	106
5-USME	45	6	0	36	0	0	87
6-TUNJUELITO	12	0	0	43	0	2	57
7-BOSA	32	10	0	83	0	0	125
8-KENNEDY	42	4	0	185	1	1	233
9-FONTIBON	11	0	0	76	0	0	87
10-ENGATIVA	35	2	0	187	0	2	226
11-SUBA	28	2	1	310	3	1	345
12-BARRIOS UNIDOS	9	0	1	40	0	0	50
13-TEUSAQUILLO	2	0	0	56	0	2	60
14-LOS MARTIRES	8	0	1	22	0	0	31
15-ANTONIO NARIÑO	5	0	1	32	0	0	38
16-PUENTE ARANDA	15	0	0	69	0	0	84
17-LA CANDELARIA	2	0	0	15	0	0	17
18-RAFAEL URIBE	27	1	0	71	0	0	99
19-CIUDAD BOLIVAR	40	6	0	65	0	0	111
20-SUMAPAZ	2	0	0	0	0	0	2
<b>TOTALES</b>	<b>371</b>	<b>35</b>	<b>5</b>	<b>1.493</b>	<b>4</b>	<b>11</b>	<b>1.919</b>

Fuente: SED. Oficina Asesora de Planeación, diciembre de 2023.

De estos establecimientos se cuenta con un total de matrícula de estudiantes de **1.015.468**, los cuales se dividen entre públicos y privados como se muestra en la *tabla 02*.

**Tabla 2. Reporte de matrícula para el año 2024, desagregado por localidad y tipo de colegio**

Localidad	Oficiales	Privados
01 – Usaquén	22.353	33.781
02 – Chapinero	2.952	8.879
03 - Santa fe	6.757	3.575
04 - San Cristóbal	40.073	11.015
05 – Usme	61.211	6.516
06 – Tunjuelito	28.709	11.203
07 – Bosa	100.623	22.198
08 – Kennedy	94.608	37.215
09 – Fontibón	20.436	17.230
10 – Engativá	54.083	36.362
11 – Suba	68.930	80.387
12 - Barrios Unidos	9.954	4.880
13 – Teusaquillo	2.633	9.344
14 - Los Mártires	8.042	4.692
15 - Antonio Nariño	8.178	4.798
16 - Puente Aranda	16.579	15.097
17 – Candelaria	2.105	3.698
18 - Rafael Uribe Uribe	46.264	14.464
19 - Ciudad Bolívar	84.293	10.603
20 – Sumapaz	748	0
<b>Total</b>	<b>679.531</b>	<b>335.937</b>

Fuente: MEN. SIMAT, enero 2024.

De los **1.015.468** estudiantes matriculados en los colegios públicos y privados de Bogotá, **515.032** son de género masculino y **500.436** son de género femenino, así mismo en la *tabla 03* se desagrega la información de esta matrícula por edades.

**Tabla 3. Reporte de matrícula para el año 2024, desagregado por edad y tipo de colegio**

EDAD	OFICIALES	PRIVADOS
<b>3</b>	4.233	1.285
<b>4</b>	242.64	8.025
<b>5</b>	41.757	14.423
<b>6</b>	47.282	19.473
<b>7</b>	49.653	26.103
<b>8</b>	51472	28.445
<b>9</b>	52.416	28.274
<b>10</b>	52.455	27.051
<b>11</b>	54.310	24.606
<b>12</b>	54.173	26.267

<b>EDAD</b>	<b>OFICIALES</b>	<b>PRIVADOS</b>
<b>13</b>	54.770	28.106
<b>14</b>	56.444	28.603
<b>15</b>	54.670	29.236
<b>16</b>	46.808	26.273
<b>17</b>	21.496	11.148
<b>18</b>	7.795	4.232
<b>Mayor 18</b>	5.533	59
<b>TOTAL</b>	<b>679.531</b>	<b>335.937</b>

Fuente: MEN. SIMAT, enero 2024.

## Definición del Sistema de Alertas

La Ley 1620 de 2013 “*Por la cual se crea el Sistema Nacional de Convivencia Escolar y Formación para el Ejercicio de los Derechos Humanos, la Educación para la Sexualidad y la Prevención y Mitigación de la Violencia Escolar*” (ver Gráfico No. 1) establece en el Capítulo V las herramientas del sistema, que son el Sistema de Información Unificado de Convivencia Escolar (Artículo 28) y la Ruta de Atención Integral, en la cual se encuentran los protocolos de atención (Artículo 29). Para el Distrito Capital, el *Sistema de Alertas* de la SED responde a la normatividad por cuanto permite el registro, seguimiento y cierre efectivo de los presuntos casos de acoso, violencia escolar y de vulneración de los derechos humanos, sexuales y reproductivos que afectan a los estudiantes de los establecimientos educativos.

**Gráfica 1. Sistema Nacional de Convivencia Escolar y el Ejercicio de los Derechos humanos, sexuales y reproductivos**



**Fuente:** Oficina para la Convivencia Escolar, 2023.

En ese sentido y en cumplimiento de la Ley 1620 de 2013 la SED cuenta con el Sistema de Alertas, plataforma informática administrada desde la Oficina para la Convivencia Escolar, que permite a los colegios del Distrito reportar y realizar seguimiento a los eventos o situaciones de presunta vulneración de los derechos de las niñas, niños y jóvenes que se presentan en el interior de los colegios o fuera de estos, ya sea en el contexto familiar, social, virtual o en el entorno educativo. Las situaciones se clasifican de acuerdo con los siguientes módulos: (1) abuso y violencia, (2) maternidad y paternidad temprana, (3) accidentalidad, (4) trastornos de aprendizaje, (5) consumo de sustancias psicoactivas (SPA), y (6) conducta suicida.

En este orden de ideas, es importante hacer la siguiente advertencia respecto a las estadísticas que se presentan, con el fin de evitar interpretaciones erróneas sobre las mismas: los datos corresponden a reportes en el sistema de alertas sobre la **presunta**

**ocurrencia de hechos**, frente a los cuales se brinda acompañamiento en cuanto a la activación de la ruta de atención y el seguimiento de la situación, sin que tal abordaje signifique la verificación de la ocurrencia del hecho o no, pues tal comprobación es competencia de las autoridades judiciales y administrativas pertinentes dependiendo de la naturaleza del presunto caso. Asimismo, el aumento del reporte de estos casos obedece a tres situaciones: **1)** los procesos de capacitación en el uso del Sistema de Alertas en establecimientos educativos públicos y privados de la ciudad. **2)** cobertura del 100% de establecimientos educativos públicos y privados con usuario y contraseña para el ingreso y reporte de situaciones de presunta vulneración de derechos. **3)** capacitación acerca del uso y apropiación de los protocolos de atención integral a la comunidad educativa compuesta por padres y madres de familia, docentes, estudiantes y administrativos.

Estas actividades han generado una cultura del reporte en pro de la identificación oportuna de señales de riesgo de vulneración de los derechos de los niños, niñas y adolescentes, garantizando el abordaje oportuno a través de la activación del protocolo que se tiene establecido dependiendo de la situación.

En ese sentido, en la *tabla 04* se relaciona el consolidado de reportes registrados en el Sistema de Alertas desde el año 2014 al 31 de enero de 2024.

**Tabla 4. Reporte consolidado del Sistema de Alertas por año 2014 a enero 2024**

<b>Tipo Alerta</b>	<b>2014</b>	<b>2015</b>	<b>2016</b>	<b>2017</b>	<b>2018</b>	<b>2019</b>	<b>2020</b>	<b>2021</b>	<b>2022</b>	<b>2023</b>	<b>2024</b>
Accidentalidad	7.075	9.078	11.743	10.618	14.755	20.167	4.811	1.244	26.805	34.912	615
Abuso y violencia	5.878	8.511	6.623	4.995	7.294	9.837	6.138	5.995	20.506	26.263	172
Conducta suicida	1.829	3.357	2.356	2.537	3.328	4.833	3.093	3.916	11.056	9.557	81
Consumo de sustancias psicoactivas (SPA)	2.486	5.147	3.511	2.376	3.013	3.783	875	701	6.350	6.435	28
Trastornos de Aprendizaje y del Comportamiento	2.708	3.174	2.117	2.399	2.274	2.175	1.136	940	934	1.019	5
Maternidad y paternidad temprana	1.516	1.868	1.405	1.183	929	1.010	807	913	795	771	45
<b>Total</b>	<b>21.492</b>	<b>31.135</b>	<b>27.755</b>	<b>24.108</b>	<b>31.593</b>	<b>41.805</b>	<b>16.860</b>	<b>13.709</b>	<b>66.446</b>	<b>78.957</b>	<b>946</b>

**Fuente:** SED. Sistema de Alertas, 2024.

## Módulo de Abuso y Violencia

El módulo de abuso y violencia permite a los establecimientos educativos reportar aquellos casos de presunta vulneración de derechos, haciendo énfasis en los sexuales y reproductivos, que ocurren en cualquier entorno donde interactúe la o el estudiante, ya sea el escolar, familiar o comunitario. Dentro de este módulo se identifican casos de hostigamiento escolar y violencias de tipo: sexual, económica, física, psicológica, económica, negligencia o abandono. Es importante mencionar que los eventos que se relacionan en el sistema son *presuntos* (como se menciona al inicio de este documento). A continuación, se desagrega la información cuantitativa que da cuenta del módulo en mención:

**Tabla 5. Reporte anual de Abuso y violencia y tasas por localidad 2019 a enero 2024.**

Localidad	2019	%	2020	%	2021	%	2022	%	2023	%	2024	%	Total
01 - Usaquén	327	0,5	177	0,27	187	0,29	677	1,04	1.058	1,68	14	0,02	2.440
02 - Chapinero	69	0,55	23	0,18	23	0,18	115	0,94	196	1,51	3	0,03	429
03 - Santa fe	177	1,35	144	1,1	79	0,6	359	2,81	493	3,64	4	0,04	1.256
04 - San Cristóbal	985	1,54	607	0,95	617	0,96	1.778	2,80	2.345	3,68	15	0,03	6.347
05 - Usme	704	0,92	552	0,72	582	0,76	1.783	2,33	2.303	3,10	16	0,02	5.940
06 - Tunjuelito	358	0,76	272	0,58	187	0,4	880	1,88	954	2,10	4	0,01	2.655
07 - Bosa	1.062	0,78	789	0,58	615	0,45	2.129	1,57	2.701	1,96	29	0,02	7.325
08 - Kennedy	1.311	0,84	606	0,39	810	0,52	2.449	1,57	2.922	1,90	14	0,01	8.112
09 - Fontibón	293	0,65	158	0,35	133	0,29	539	1,20	782	1,75	3	0,01	1.908
10 - Engativá	799	0,74	422	0,39	498	0,46	1.795	1,67	2.225	2,08	10	0,01	5.749
11 - Suba	1.051	0,6	508	0,29	493	0,28	2.078	1,19	2.733	1,56	24	0,02	6.887
12 - Barrios Unidos	146	0,85	134	0,78	150	0,87	307	1,83	441	2,60	2	0,01	1.180
13 - Teusaquillo	44	0,29	41	0,27	53	0,34	133	0,88	187	1,22	1	0,01	459
14 - Los Mártires	163	0,97	179	1,07	128	0,76	492	3,00	653	4,03	4	0,03	1.619
15 - Antonio Nariño	250	1,36	102	0,55	118	0,64	426	2,35	369	2,30		0,00	1.265
16 - Puente Aranda	304	0,78	134	0,34	140	0,36	644	1,66	746	2,01	4	0,01	1.972
17 - Candelaria	51	0,7	32	0,44	25	0,34	145	2,06	167	2,16	2	0,03	422
18 - Rafael Uribe Uribe	899	1,22	600	0,82	515	0,7	1.531	2,09	1.699	2,45	9	0,01	5.253
19 - Ciudad Bolívar	838	0,76	654	0,6	626	0,57	2.208	2,02	3.261	3,02	9	0,01	7.596
20 - Sumapaz	6	0,7	4	0,47	15	1,75	38	5,14	28	3,45	5	0,67	96
<b>Total</b>	<b>9.837</b>		<b>6.138</b>		<b>5.994</b>		<b>20.506</b>		<b>26.263</b>		<b>172</b>		<b>68.910</b>

Fuente: SED. Sistema de Alertas, 2024.

**Tabla 6. Reporte anual de Abuso y Violencia por género 2019 a enero de 2024**

Género	2019	2020	2021	2022	2023	2024	Total
Femenino	5.604	3.363	3.478	11.532	13.761	111	37.849
Masculino	4.233	2.775	2.516	8.974	12.502	61	31.061
<b>Total</b>	<b>9.837</b>	<b>6.138</b>	<b>5.994</b>	<b>20.506</b>	<b>26.263</b>	<b>172</b>	<b>68.910</b>

Fuente: SED. Sistema de Alertas, 2024.

**Tabla 7. Reporte anual de Abuso y violencia por edad 2019 a enero 2024**

Edad	2019	2020	2021	2022	2023	2024	Total
0	0	0	0	2	0	0	2
3	7	6	9	26	47	2	97
4	229	189	97	286	395	4	1.200
5	469	416	297	679	926	5	2.792

Edad	2019	2020	2021	2022	2023	2024	Total
6	681	465	389	815	1.175	4	3.529
7	728	476	428	1.013	1.311	6	3.962
8	699	513	411	1.032	1.414	5	4.074
9	709	428	442	1.109	1.455	8	4.151
10	716	423	385	1.226	1.573	9	4.332
11	760	433	419	1.579	2.097	12	5.300
12	896	549	521	2.223	2.762	19	6.970
13	971	556	619	2.636	3.349	24	8.155
14	957	461	601	2.566	3.054	24	7.663
15	812	430	494	2.141	2.868	19	6.764
16	665	432	451	1.811	2.221	17	5.597
17	355	254	269	940	1.117	10	2.945
Mayor de edad	183	107	162	422	499	4	1.377
<b>Total</b>	<b>9.837</b>	<b>6.138</b>	<b>5.994</b>	<b>20.506</b>	<b>26.263</b>	<b>172</b>	<b>68.910</b>

Fuente: SED. Sistema de Alertas, 2024.

**Tabla 8. Reporte anual de Abuso y Violencia por tipo de violencia 2019 a enero 2024**

Tipo de violencia	2019	2020	2021	2022	2023	2024	Total
Abandono	152	117	122	265	407	2	1.065
Económica	49	141	47	91	164	1	493
Física	2.694	1.127	987	5.888	7.398	44	18.138
Negligencia	2.608	2.305	2.193	3.607	5.302	11	16.026
Psicológica	1.334	1.045	821	3.778	5.604	40	12.622
Sexual	3.000	1.403	1.824	6.877	7.388	74	20.566
<b>Total</b>	<b>9.837</b>	<b>6.138</b>	<b>5.994</b>	<b>20.506</b>	<b>26.263</b>	<b>172</b>	<b>68.910</b>

Fuente: SED. Sistema de Alertas, 2024.

**Tabla 9. Reporte anual de Abuso y Violencia por tipo de agresor 2019 a enero 2024**

Tipo de agresor	2019	2020	2021	2022	2023	2024	Total
Administrativo	26	5	5	59	73	0	168
Escolar	2.259	612	432	7.626	10.200	53	21.182
Externos	1.133	833	1.011	2.829	3.567	44	9.417
Familiar	6.419	4.688	4.546	9.992	12.423	75	38.143
<b>Total</b>	<b>9.837</b>	<b>6.138</b>	<b>5.994</b>	<b>20.506</b>	<b>26.263</b>	<b>172</b>	<b>68.910</b>

Fuente: SED. Sistema de Alertas, 2024.

**Gráfica 2. Reporte anual de Abuso y Violencia distribuido mes a mes 2019 a enero 2024**

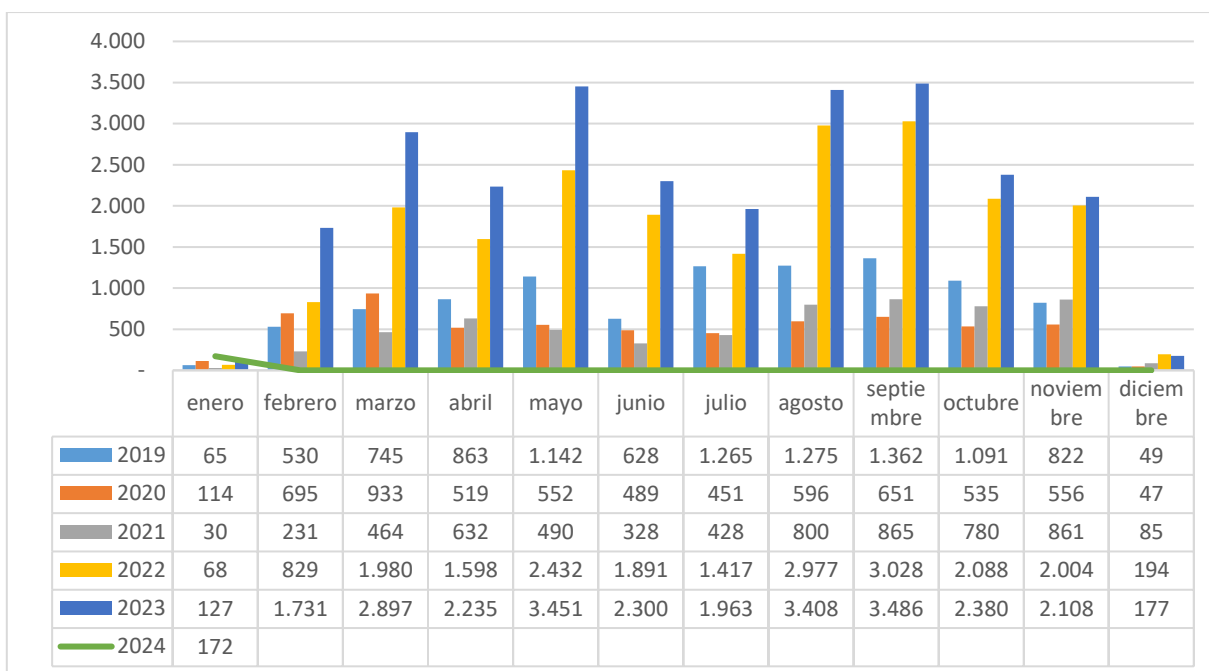

Fuente: SED. Sistema de Alertas, 2024.

### Módulo de Abuso y Violencia – violencia sexual

**Tabla 10. Reporte anual de violencia sexual por localidad 2019 a enero 2024**

Localidad	2019	2020	2021	2022	2023	2024	Total
01 – Usaquén	96	37	57	290	311	8	799
02 – Chapinero	27	9	8	35	56	0	135
03 - Santa fe	51	19	19	106	111	1	307
04 - San Cristóbal	242	118	167	498	588	5	1.618
05 – Usme	237	127	190	537	574	8	1.673
06 – Tunjuelito	109	66	60	299	302	3	839
07 – Bosa	365	216	175	820	823	13	2.412
08 – Kennedy	388	143	246	902	947	9	2.635
09 – Fontibón	113	37	37	171	281	0	639
10 – Engativá	228	111	171	620	683	5	1.818
11 – Suba	322	120	160	776	706	6	2.090
12 - Barrios Unidos	43	31	57	90	132	0	353
13 – Teusaquillo	17	12	26	58	83	1	197
14 - Los Mártires	50	28	25	124	180	1	408
15 - Antonio Nariño	60	24	30	120	121	0	355
16 - Puente Aranda	118	41	50	205	238	1	653
17 – Candelaria	11	9	8	44	40	1	113
18 - Rafael Uribe Uribe	249	109	125	482	378	7	1.350
19 - Ciudad Bolívar	272	145	212	695	832	4	2.160
20 – Sumapaz	2	1	1	5	2	1	12
<b>Total</b>	<b>3.000</b>	<b>1.403</b>	<b>1.824</b>	<b>6.877</b>	<b>7.388</b>	<b>74</b>	<b>20.566</b>

Fuente: SED. Sistema de Alertas, 2024.



Fuente: SED. Sistema de Alertas, 2024.

Gráfica 4. Reporte anual violencia sexual por tipo de agresor 2019 a enero 2024

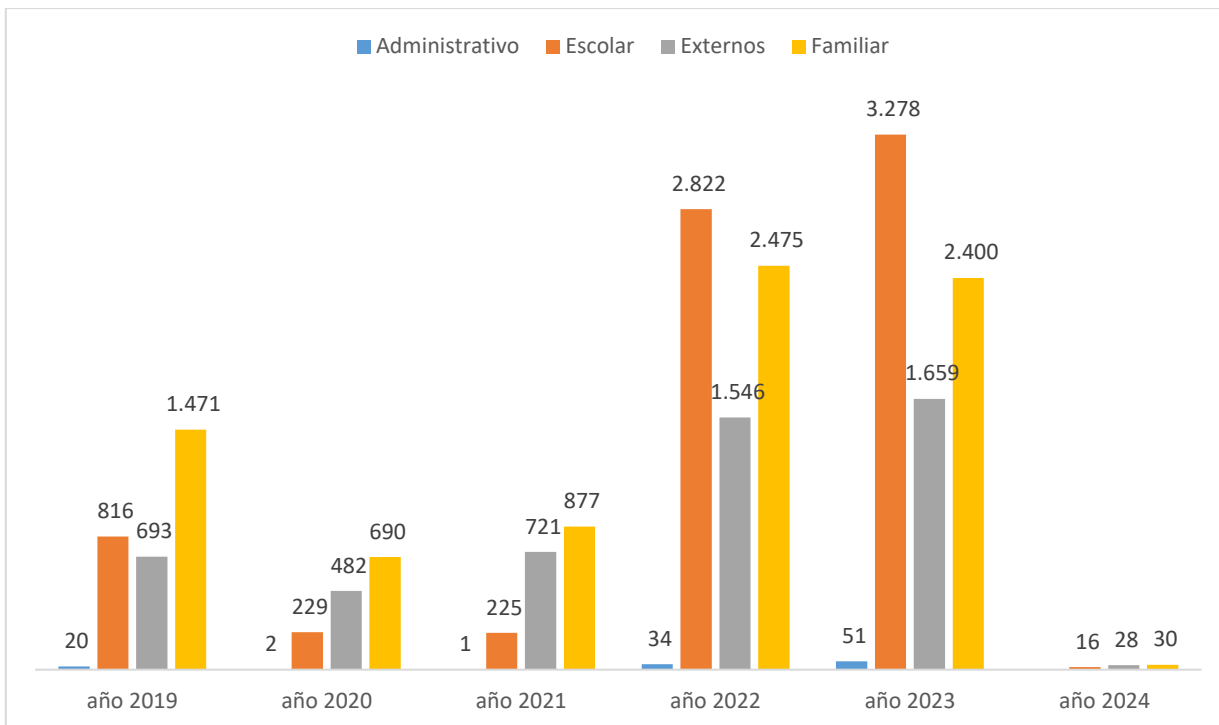

Fuente: SED. Sistema de Alertas, 2024.

Gráfica 5. Reporte anual violencia sexual por lugar de ocurrencia 2019 a enero 2024

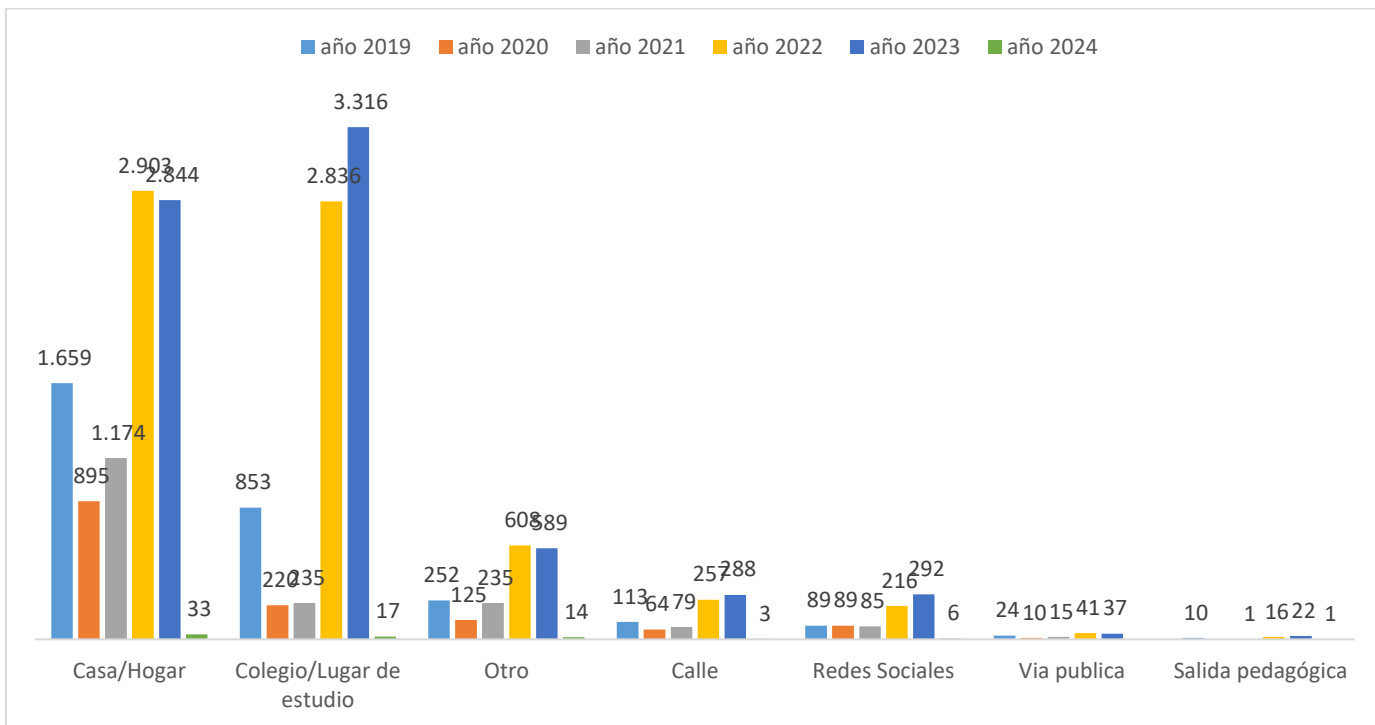

Fuente: SED. Sistema de Alertas, 2024.

### Módulo de Abuso y Violencia – hostigamiento escolar

**Tabla 13. Reporte anual de hostigamiento escolar por localidad 2019 a enero 2024**

Localidad	2019	2020	2021	2022	2023	2024	Total
01 - Usaquén	48	18	22	75	105	1	269
02 - Chapinero	3	2	0	17	26	0	48
03 - Santa fe	35	72	13	76	119	1	316
04 - San Cristóbal	75	44	35	167	217	1	539
05 - Usme	51	19	34	184	210	2	500
06 - Tunjuelito	28	21	10	113	159	0	331
07 - Bosa	62	37	16	195	281	2	593
08 - Kennedy	148	43	61	248	310	1	811
09 - Fontibón	25	6	9	42	106	0	188
10 - Engativá	70	41	37	236	344	3	731
11 - Suba	85	41	34	239	295	4	698
12 - Barrios Unidos	10	4	6	18	52	0	90
13 - Teusaquillo	3	5	10	20	36	1	75
14 - Los Mártires	28	10	8	71	77	1	195
15 - Antonio Nariño	29	11	9	49	36	0	134
16 - Puente Aranda	39	9	11	77	135	0	271
17 - Candelaria	3	7	3	57	41	0	111
18 - Rafael Uribe Uribe	64	37	38	130	192	0	461
19 - Ciudad Bolívar	61	30	25	220	380	1	717
20 - Sumapaz	1	0	0	8	3	0	12
<b>Total</b>	<b>868</b>	<b>457</b>	<b>381</b>	<b>2.242</b>	<b>3.124</b>	<b>18</b>	<b>7.090</b>

Fuente: SED. Sistema de Alertas, 2024.

**Tabla 14. Reporte anual de hostigamiento escolar por edad 2019 a enero 2024**

Edad	2019	2020	2021	2022	2023	2024	Total
3	0	0	1	0	0	0	1
4	5	20	4	6	11	0	46
5	9	24	11	19	24	1	88
6	20	14	11	27	46	0	118
7	17	13	7	61	59	1	158
8	40	20	16	65	73	0	214
9	38	9	16	81	107	0	251
10	46	13	22	87	149	0	317
11	71	31	16	160	235	1	514
12	94	52	31	283	374	1	835
13	110	45	45	337	472	3	1.012
14	104	43	62	347	477	4	1.037
15	133	51	43	301	478	2	1.008
16	93	57	49	261	356	3	819
17	52	53	29	134	177	1	446
Mayor de edad	36	12	18	73	86	1	226
<b>Total</b>	<b>868</b>	<b>457</b>	<b>381</b>	<b>2.242</b>	<b>3.124</b>	<b>18</b>	<b>7.090</b>

Fuente: SED. Sistema de Alertas, 2024.

**Tabla 15. Reporte anual de hostigamiento escolar por género 2019 a enero 2024**

Género	2019	2020	2021	2022	2023	2024	Total
Femenino	532	263	230	1.248	1.696	7	3.976
Masculino	336	194	151	994	1.428	11	3.114
<b>Total</b>	<b>868</b>	<b>457</b>	<b>381</b>	<b>2.242</b>	<b>3.124</b>	<b>18</b>	<b>7.090</b>

Fuente: SED. Sistema de Alertas, 2024.

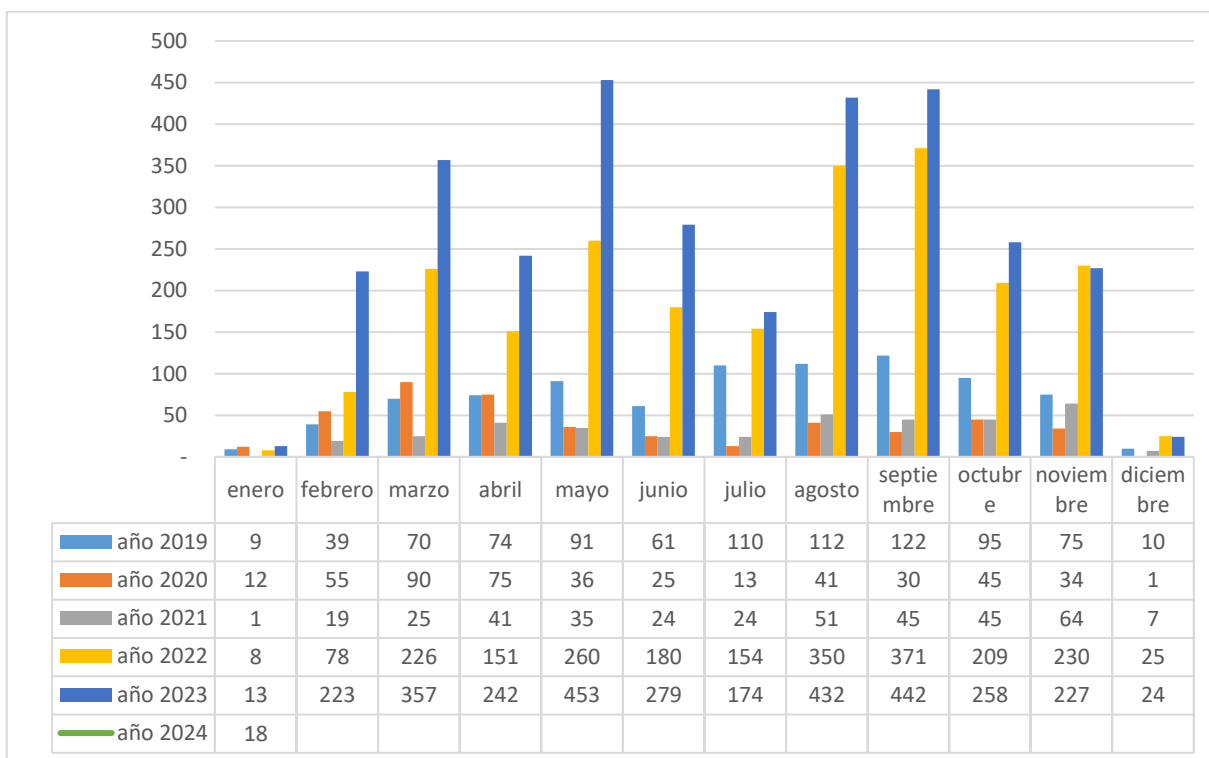
**Gráfica 6. Reporte anual de hostigamiento escolar por mes 2019 a enero 2024**

Fuente: SED. Sistema de Alertas, 2024.

**Gráfica 7. Reporte anual de hostigamiento escolar por tipo de violencia 2019 a enero 2024**

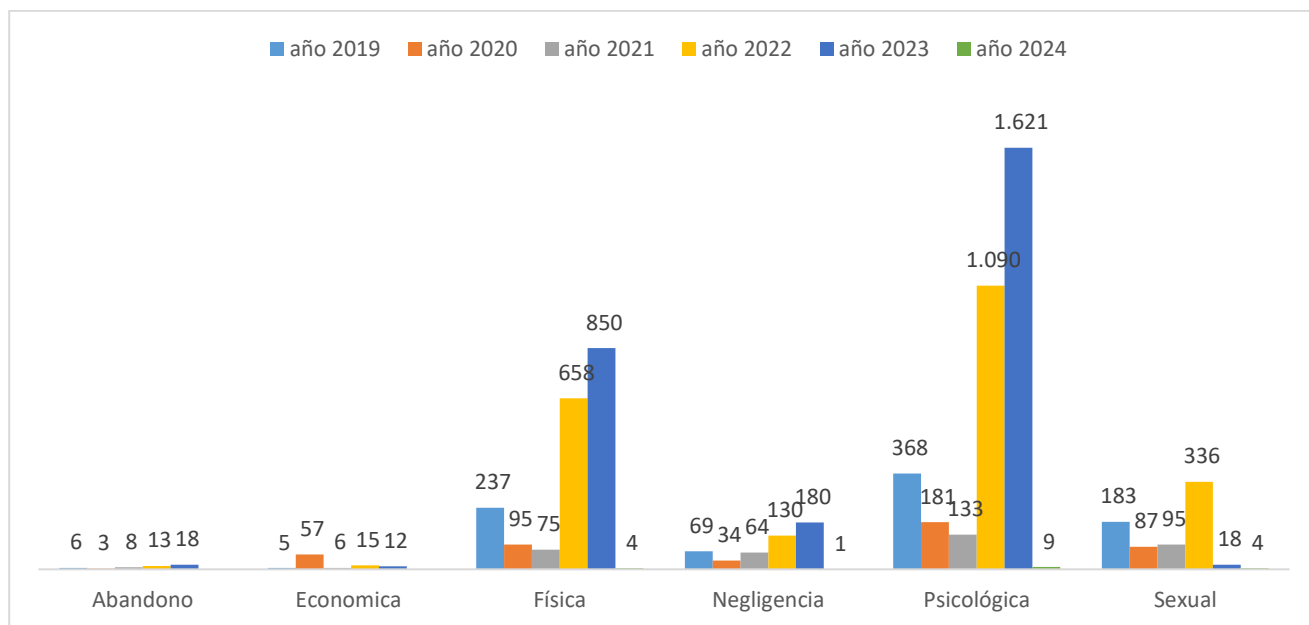

Fuente: SED. Sistema de Alertas, 2024.

**Gráfica 8. Reporte de hostigamiento escolar por lugar de ocurrencia 2019 a enero 2024**

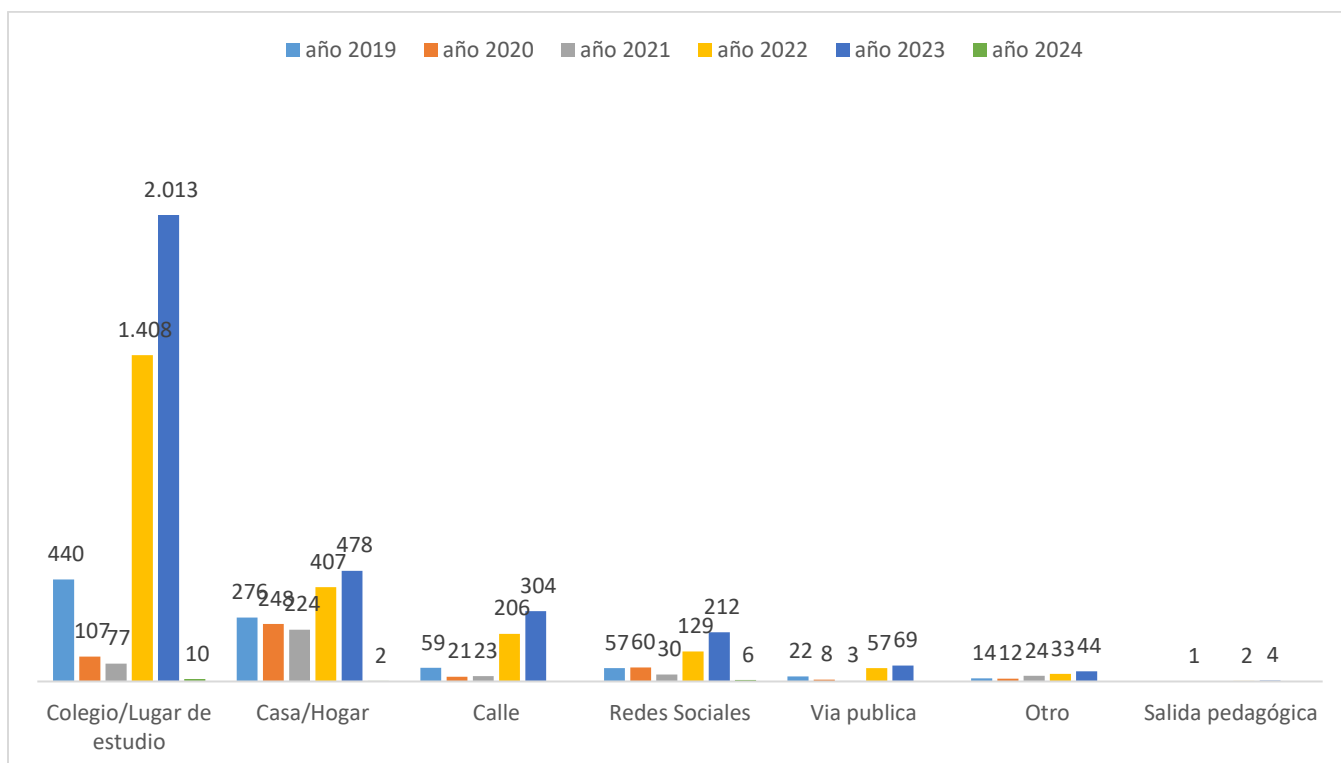

Fuente: SED. Sistema de Alertas, 2024.

### Módulo de conducta suicida

En el módulo de conducta suicida se reportan todos aquellos eventos que están relacionados con: ideación suicida, amenaza suicida, intento de suicidio y suicidio consumado; en cuyo caso la notificación debe ser de carácter inmediato, dado el riesgo de fatalidad.

**Tabla 16. Reporte anual de conducta suicida por localidad 2019 a enero 2024**

localidad	2019	2020	2021	2022	2023	2024	Total
01 - Usaquén	169	132	221	548	521	7	1.598
02 - Chapinero	33	12	19	74	65	1	204
03 - Santa fe	66	39	43	148	83	0	379
04 - San Cristóbal	317	226	197	547	475	2	1.764
05 - Usme	368	246	245	713	648	8	2.228
06 - Tunjuelito	232	154	178	501	390	4	1.459
07 - Bosa	577	374	427	1.215	1.058	6	3.657
08 - Kennedy	666	355	498	1.351	1.186	13	4.069
09 - Fontibón	161	102	149	367	320	2	1.101
10 - Engativá	412	269	357	1.224	1.045	8	3.315
11 - Suba	530	338	509	1.336	1.195	12	3.920
12 - Barrios Unidos	60	57	44	156	136	2	455
13 - Teusaquillo	43	27	21	90	102	1	284
14 - Los Mártires	83	62	74	265	177	2	663
15 - Antonio Nariño	110	45	66	176	165	1	563
16 - Puente Aranda	191	135	163	507	387	5	1.388
17 - Candelaria	29	19	16	56	62	0	182
18 - Rafael Uribe Uribe	384	256	301	732	630	3	2.306
19 - Ciudad Bolívar	387	241	381	1.040	908	3	2.960
20 - Sumapaz	15	4	7	10	4	1	41
<b>Total</b>	<b>4.833</b>	<b>3.093</b>	<b>3.916</b>	<b>11.056</b>	<b>9.557</b>	<b>81</b>	<b>32.536</b>

Fuente: SED. Sistema de Alertas, 2024.

**Tabla 17. Reporte anual de conducta suicida por edad 2019 a enero 2024**

Edad	2019	2020	2021	2022	2023	2024	Total
3	1	0	0	0	0	0	1
4	6	7	8	7	11	0	39
5	32	31	23	31	17	0	134
6	75	43	30	68	55	0	271
7	124	74	47	115	121	0	481
8	199	104	78	227	166	1	775
9	257	110	81	290	315	0	1.053
10	397	188	122	540	536	3	1.786
11	518	239	246	933	967	6	2.909
12	681	320	417	1.421	1.174	12	4.025
13	641	348	598	1.717	1.331	13	4.648
14	578	380	603	1.699	1.354	13	4.627
15	516	391	569	1.591	1.368	14	4.449
16	427	406	590	1.372	1.188	12	3.995
17	241	274	321	663	641	4	2.144
Mayor de 18	140	178	183	382	313	3	1.199
<b>Total</b>	<b>4.833</b>	<b>3.093</b>	<b>3.916</b>	<b>11.056</b>	<b>9.557</b>	<b>81</b>	<b>32.536</b>

Fuente: SED. Sistema de Alertas, 2024.

**Tabla 18. Reporte anual conducta suicida por género 2019 a enero 2024**

Localidad	2019	2020	2021	2022	2023	2024	Total
Femenino	2.798	1.662	2.476	7.042	5.787	49	19.814
Masculino	2.035	1.431	1.440	4.014	3.770	32	12.722
<b>Total</b>	<b>4.833</b>	<b>3.093</b>	<b>3.916</b>	<b>11.056</b>	<b>9.557</b>	<b>81</b>	<b>32.536</b>

Fuente: SED. Sistema de Alertas, 2024.

**Gráfica 9. Reporte anual conducta suicida distribuido mes a mes 2019 a enero 2024**

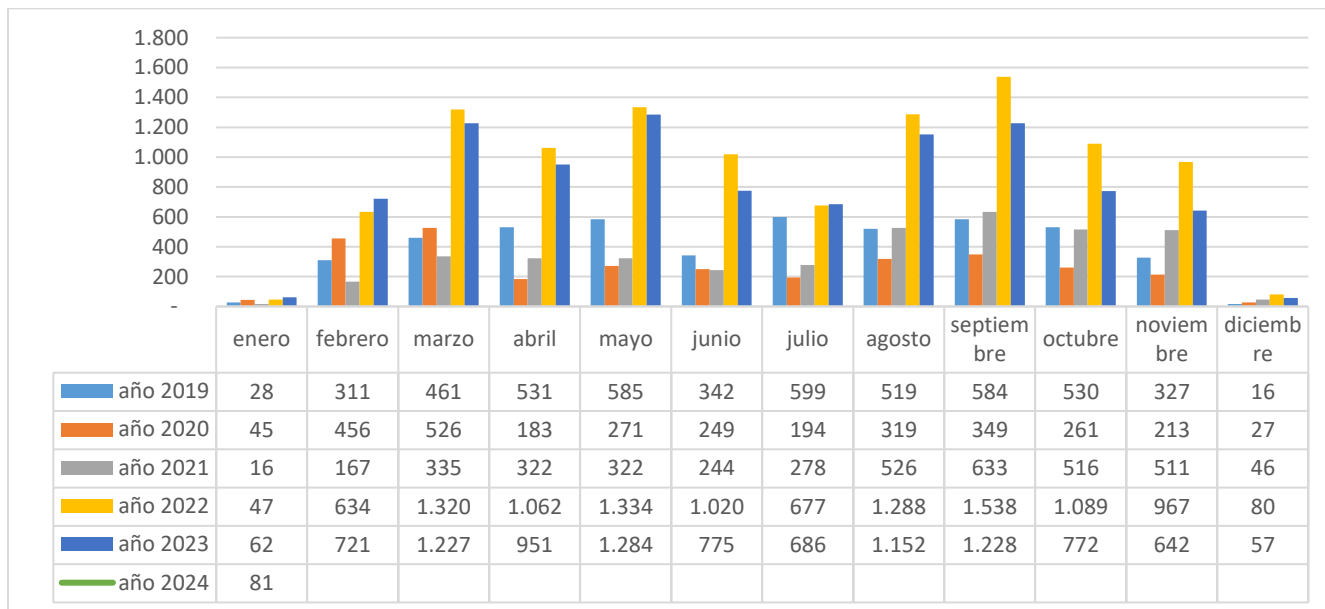

Fuente: SED. Sistema de Alertas, 2024.

**Gráfica 10. Reporte anual de conducta suicida por tipo de conducta 2019 a enero 2024**

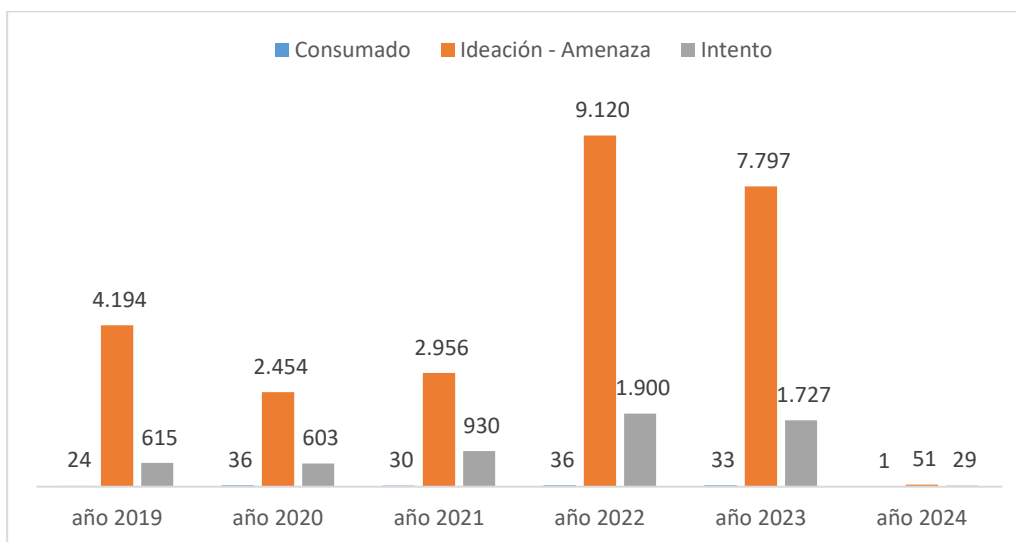

Fuente: SED. Sistema de Alertas, 2024.

### Módulo de Consumo de Sustancias Psicoactivas (SPA).

El módulo de consumo de SPA se refiere a la conducta de ingresar al organismo por una o varias vías, una o varias sustancias que tienen la capacidad de modificar la conducta del sujeto a través de su acción sobre el Sistema Nervioso Central. Es una conducta que, por obra del cambio en contingencias ambientales o funciones/estructuras cerebrales, puede llegar repetirse cada vez más; generando así, fenómenos como tolerancia, dependencia o síndrome de abstinencia.

“La categoría de SPA abarca tanto las sustancias legales (alcohol, cigarrillo, drogas prescritas medicamente o sustancias usadas en procesos industriales), como las ilegales (marihuana, cocaína, heroína, entre otras)”

**Tabla 19. Reporte anual de consumo de SPA por localidad 2019 a enero 2024**

Localidad	2019	2020	2021	2022	2023	2024	Total
01 - Usaquén	169	30	32	349	369	4	953
02 - Chapinero	25	9	6	49	32	0	121
03 - Santa fe	77	14	21	112	88	0	312
04 - San Cristóbal	333	87	72	563	459	2	1.516
05 - Usme	311	96	78	521	424	1	1.431
06 - Tunjuelito	162	41	32	287	288	0	810
07 - Bosa	324	111	61	704	803	2	2.005
08 - Kennedy	529	62	61	777	835	4	2.268
09 - Fontibón	133	15	19	160	175	0	502
10 - Engativá	367	62	56	491	557	2	1.535
11 - Suba	421	92	64	743	726	3	2.049
12 - Barrios Unidos	57	4	1	76	86	0	224
13 - Teusaquillo	33	5	1	31	77	0	147
14 - Los Mártires	41	14	9	140	150	2	356
15 - Antonio Nariño	93	23	10	117	90	0	333
16 - Puente Aranda	93	15	13	164	167	1	453
17 - Candelaria	37	22	5	52	60	0	176
18 - Rafael Uribe Uribe	255	65	71	424	381	5	1.201
19 - Ciudad Bolívar	323	108	88	587	666	2	1.774
20 - Sumapaz	0	0	1	1	2	0	4
<b>Total</b>	<b>3.783</b>	<b>875</b>	<b>701</b>	<b>6.348</b>	<b>6.435</b>	<b>28</b>	<b>18.170</b>

Fuente: SED. Sistema de Alertas, 2024.

**Tabla 20. Reporte anual de consumo de SPA por edad 2019 a enero 2024**

Edad	2019	2020	2021	2022	2023	2024	Total
5	0	0	0	2	1	0	3
6	1	1	0	3	2	0	7
7	1	0	0	1	6	0	8
8	3	0	0	4	10	0	17
9	13	2	2	13	22	0	52
10	31	3	0	57	92	0	183
11	95	17	4	187	232	2	537
12	259	60	18	473	521	1	1.332

Edad	2019	2020	2021	2022	2023	2024	Total
13	502	95	80	864	1.035	5	2.581
14	745	169	124	1.192	1.255	2	3.487
15	803	190	152	1.346	1.364	6	3.861
16	695	181	157	1.210	1.116	7	3.366
17	448	105	115	713	571	4	1.956
Mayor de edad	187	52	49	283	208	1	780
<b>Total</b>	<b>3.783</b>	<b>875</b>	<b>701</b>	<b>6.348</b>	<b>6.435</b>	<b>28</b>	<b>18.170</b>

Fuente: SED. Sistema de Alertas, 2024.

**Tabla 21. Reporte anual de consumo de SPA por género 2019 a enero 2024**

Género	2019	2020	2021	2022	2023	2024	Total
Femenino	1.373	296	226	2.505	2.511	10	6.921
Masculino	2.410	579	475	3.843	3.924	18	11.249
<b>Total</b>	<b>3.783</b>	<b>875</b>	<b>701</b>	<b>6.348</b>	<b>6.435</b>	<b>28</b>	<b>18.170</b>

Fuente: SED. Sistema de Alertas, 2024.

**Tabla 22. Reporte anual de consumo de SPA por tipo de sustancia 2019 a enero 2024**

Tipo de sustancia que consume	2019	2020	2021	2022	2023	2024	Total
Marihuana (cannabis, hachis y cripa)	2.220	519	389	2.671	2.651	12	8.462
Alcohol	609	130	118	1.136	919	5	2.917
Otros	314	106	60	961	802	1	2.244
Vapeador	0	0	0	209	915	9	1.133
Tabaco	173	35	39	468	350	1	1.066
Sustancia psicoactiva no identificada	0	0	31	428	363	0	822
Inhalantes o disolventes (bóxer, dick, popers)	315	53	39	210	181	0	798
No consumo (Expendedor(a))	35	10	4	83	78	0	210
Cocaína (perica)	36	5	6	75	81	0	203
Mezclas	37	5	7	37	21	0	107
Ativan (lorazepan)	13	0	2	23	18	0	56
Éxtasis (metildioximetanfetamina)	7	2	0	13	14	0	36
Opio y sus derivados	3	2	3	3	11	0	22
Bazuco	2	3	2	5	5	0	17
Sales y preparados	6	0	0	4	2	0	12
Escopolamina	1	0	0	1	10	0	12
Rohypnol (flunitrazepan)	4	1	0	4	1	0	10
Codeína	4	1	1	2	0	0	8
Polvo de ángel (pcp o fenciclidina)	2	0	0	3	3	0	8
Ansiosel (bromazepan)	0	1	0	2	3	0	6
Flutin (fluoxetina)	1	0	0	3	1	0	5
Valium (diazepan)	0	0	0	1	3	0	4
Cacao sabanero	1	0	0	0	2	0	3
Heroína (morfina)	0	0	0	3	0	0	3
Cuait – D (amipriptilina)	0	0	0	1	1	0	2
Sinogan (levomepromacina)	0	1	0	0	0	0	1

Tipo de sustancia que consume	2019	2020	2021	2022	2023	2024	Total
Fenobarbital	0	1	0	0	0	0	1
Totranil (impipramina)	0	0	0	1	0	0	1
Leponex (clozapina)	0	0	0	1	0	0	1
<b>Total</b>	<b>3.783</b>	<b>875</b>	<b>701</b>	<b>6.348</b>	<b>6.435</b>	<b>28</b>	<b>18.170</b>

Fuente: SED. Sistema de Alertas, 2024.

Gráfica 11. Reporte de consumo de SPA distribuido mes a mes 2019 a enero 2024

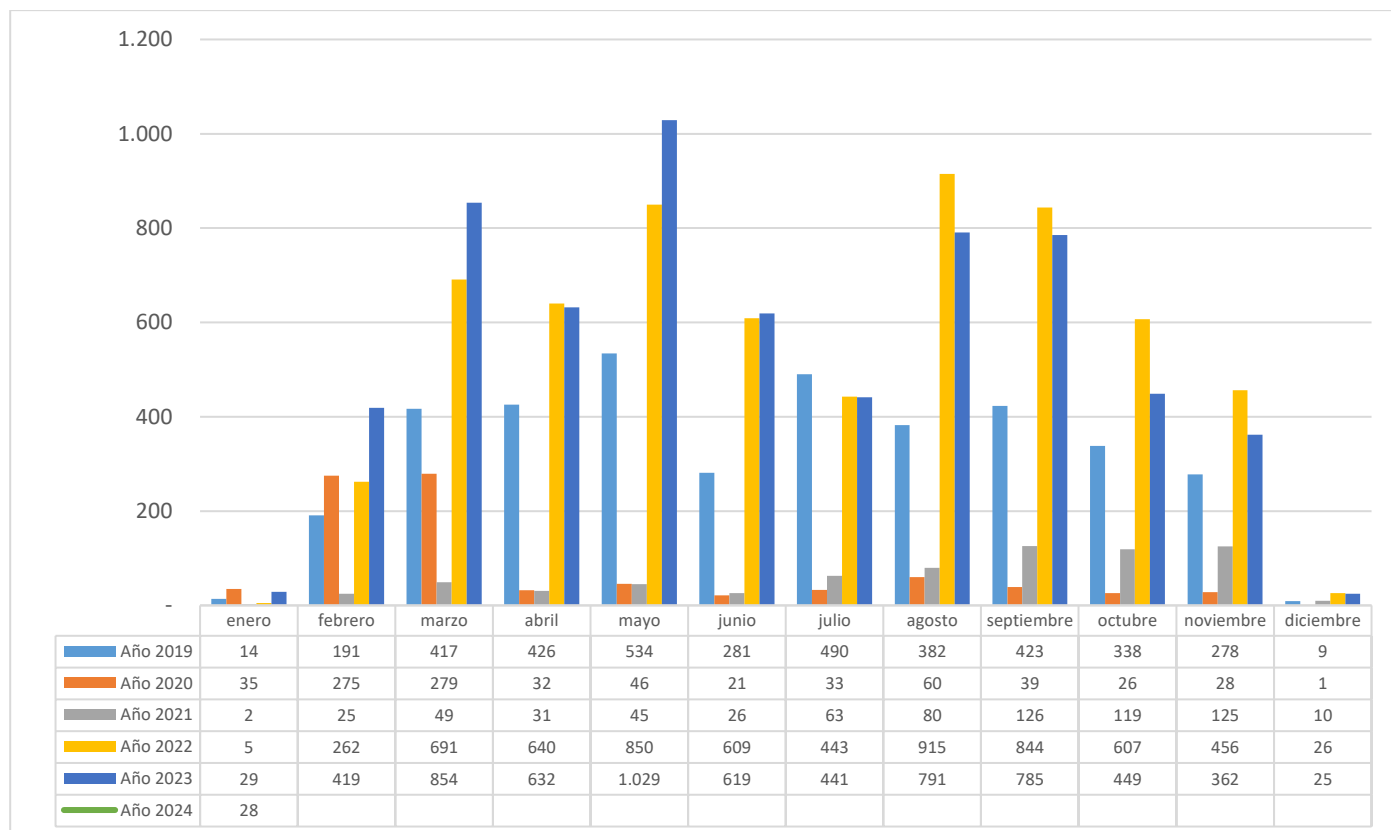

Fuente: SED. Sistema de Alertas, 2024.

**Gráfica 12. Reporte anual de consumo de SPA por eventos donde se presenta el consumo 2019 a enero 2024**

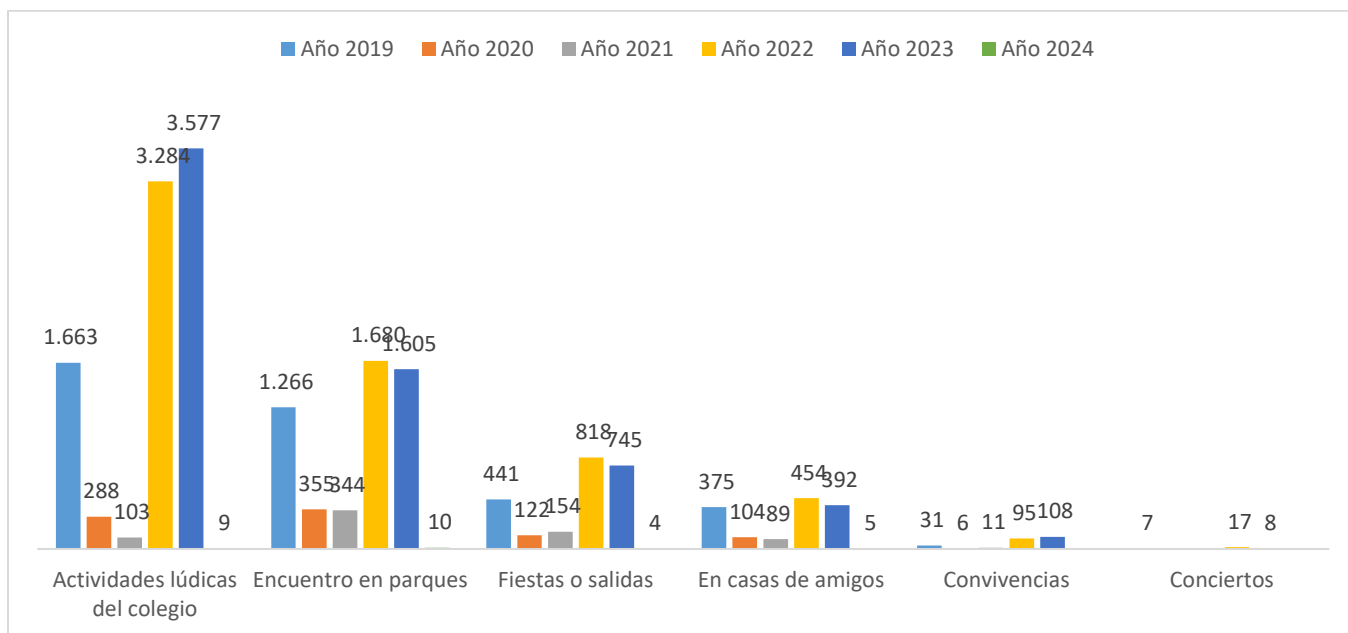

Fuente: SED. Sistema de Alertas, 2024.

**Gráfica 13. Reporte anual de consumo de SPA por motivación de consumo 2019 a enero 2024**

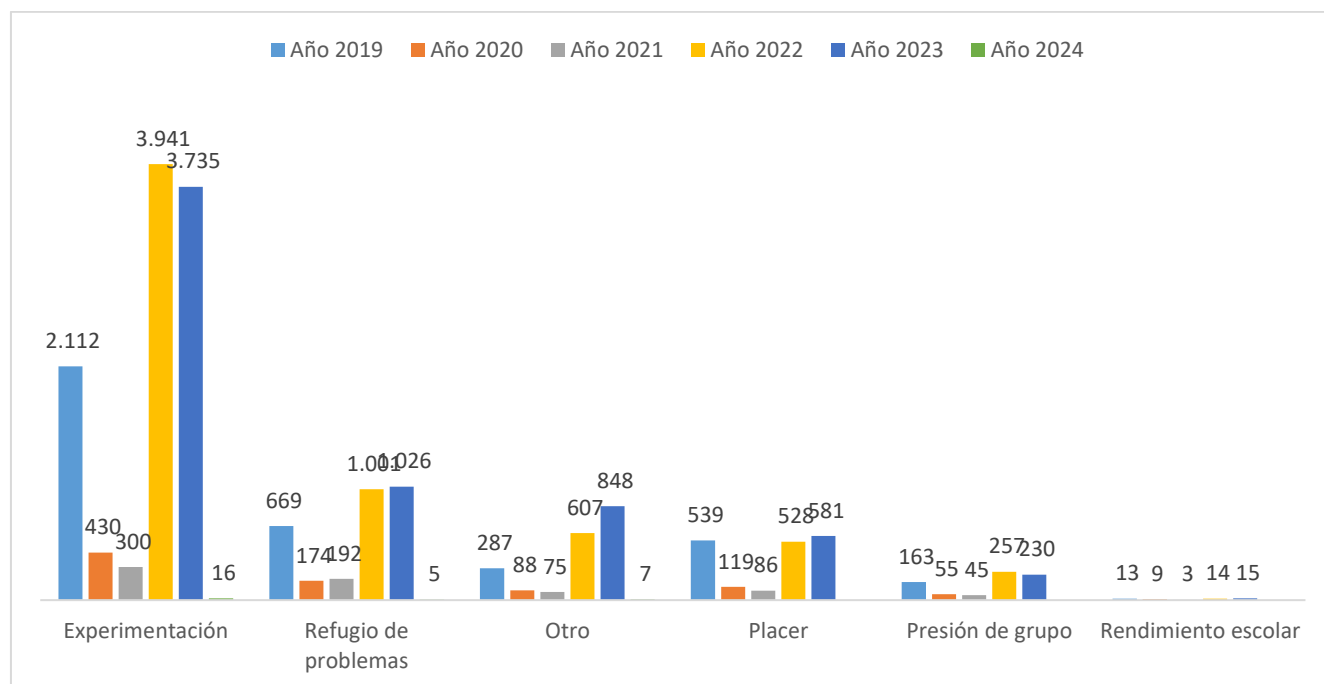

Fuente: SED. Sistema de Alertas, 2024.

### Módulo de Accidentalidad

En el módulo de accidentalidad escolar se ingresan todos aquellos eventos en los cuales de manera fortuita dentro o fuera del establecimiento educativo el o la estudiante sufre una lesión física que requiera una atención médica. Es importante mencionar que en este módulo también se registran los eventos de urgencias médicas que estén relacionados con intoxicación.

**Tabla 23. Reporte anual de accidentalidad por localidad 2019 a enero 2024**

Localidad	2019	2020	2021	2022	2023	2024	Total
01 - Usaquén	433	98	51	718	902	19	2.221
02 - Chapinero	33	13	3	60	74	0	183
03 - Santa fe	408	60	38	404	441	4	1.355
04 - San Cristóbal	1.669	518	108	2.626	3.090	41	8.052
05 - Usme	2.476	663	156	2.960	3.981	75	10.311
06 - Tunjuelito	547	158	29	648	1.387	35	2.804
07 - Bosa	3.890	858	151	4.787	6.679	145	16.510
08 - Kennedy	2.425	485	132	3.235	4.106	63	10.446
09 - Fontibón	435	78	23	639	927	12	2.114
10 - Engativá	1.216	330	109	1.883	2.196	54	5.788
11 - Suba	1.864	412	159	2.431	2.732	24	7.622
12 - Barrios Unidos	278	71	15	505	725	13	1.607
13 - Teusaquillo	42	13	2	243	97	0	397
14 - Los Mártires	177	46	17	461	533	20	1.254
15 - Antonio Nariño	191	73	13	302	298	3	880
16 - Puente Aranda	489	121	26	853	1.098	16	2.603
17 - Candelaria	65	16	4	60	77	0	222
18 - Rafael Uribe Uribe	1.562	303	73	1.674	2.153	48	5.813
19 - Ciudad Bolívar	1.964	494	134	2.311	3.412	43	8.358
20 - Sumapaz	3	1	1	5	4	0	14
<b>Total</b>	<b>20.167</b>	<b>4.811</b>	<b>1.244</b>	<b>26.805</b>	<b>34.912</b>	<b>615</b>	<b>88.554</b>

Fuente: SED. Sistema de Alertas, 2024.

**Tabla 24. Reporte anual de accidentalidad por edad 2019 a enero 2024**

Edad	2019	2020	2021	2022	2023		Total
3	27	21	3	100	131	5	286
4	648	226	31	596	998	22	2.521
5	1.322	370	82	1.304	1.982	43	5.103
6	1.784	447	106	2.086	2.890	72	7.385
7	1.811	439	78	2.229	3.176	78	7.811
8	1.694	459	85	2.442	3.323	75	8.078
9	1.957	504	98	2.447	3.363	70	8.439
10	1.988	455	126	2.693	3.504	61	8.827
11	2.139	465	129	2.795	3.706	48	9.282
12	1.831	412	122	2.652	3.206	37	8.260
13	1.414	287	89	2.197	2.517	26	6.530
14	1.108	243	91	1.842	2.031	22	5.337
15	967	173	78	1.403	1.674	12	4.307
16	797	177	70	1.104	1.355	22	3.525
17	443	82	35	604	699	10	1.873
Mayor de edad	237	51	22	311	357	12	990

Edad	2019	2020	2021	2022	2023	2024	Total
<b>Total</b>	<b>20.167</b>	<b>4.811</b>	<b>1.244</b>	<b>26.805</b>	<b>34.912</b>	<b>615</b>	<b>88.554</b>

Fuente: SED. Sistema de Alertas, 2024.

**Tabla 25. Reporte anual de accidentalidad por género 2019 a enero 2024**

Género	2019	2020	2021	2022	2023	2024	Total
Femenino	7.678	1.897	485	9.727	13.112	242	33.141
Masculino	12.489	2.914	759	17.078	21.800	373	55.413
<b>Total</b>	<b>20.167</b>	<b>4.811</b>	<b>1.244</b>	<b>26.805</b>	<b>34.912</b>	<b>615</b>	<b>88.554</b>

Fuente: SED. Sistema de Alertas, 2024.

**Gráfica 14. Reporte anual de accidentalidad escolar distribuido mes a mes 2019 a enero 2024**

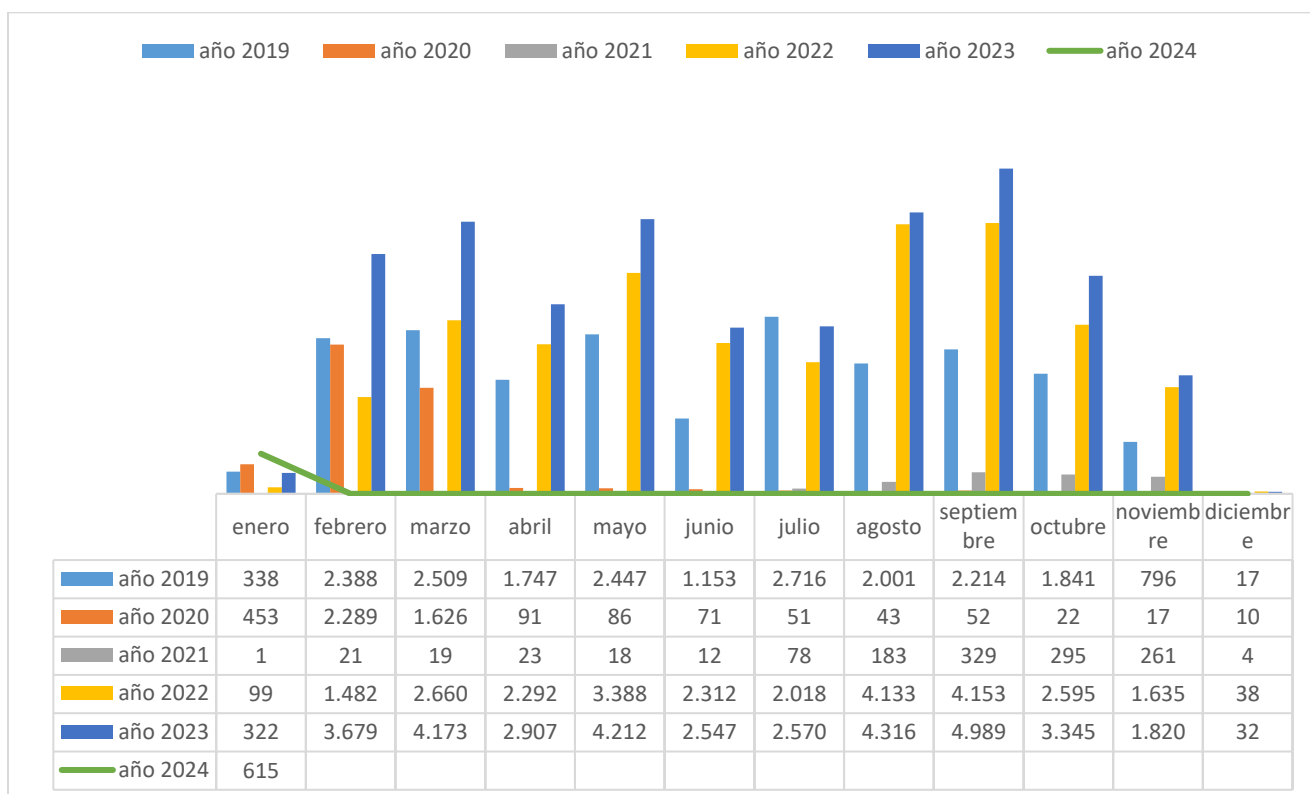

Fuente: SED. Sistema de Alertas, 2024

### Módulo de Maternidad y paternidad temprana

Para este módulo se debe entender que el embarazo en adolescentes, así como la paternidad y maternidad tempranas, sitúan a los NNA en una condición de vulneración de derechos, toda vez que puede verse afectada su salud física y emocional, sus relaciones familiares y sociales, así como su permanencia en el sistema educativo, limitando de esta manera su desarrollo integral y sus expectativas de vida. Estas situaciones son consideradas una problemática social y de salud pública, por lo cual, deben abordarse de manera oportuna con el objetivo de mejorar el desarrollo integral de los niños, niñas y adolescentes y sus condiciones de vida.

Es importante indicar, que en menores de 14 años una gestación o una situación de maternidad y/o paternidad temprana, siempre se presume como violencia sexual y por ello será necesario activar el protocolo de atención de presuntos casos de *violencia sexual*.

**Tabla 26. Reporte anual de maternidad y paternidad temprana por localidad 2019 a enero 2024**

Localidad	2019	2020	2021	2022	2023	2024	Total
01 - Usaquén	40	19	22	31	38	0	150
02 - Chapinero	3	4	1	5	2	0	15
03 - Santa fe	16	12	25	13	25	2	93
04 - San Cristóbal	86	65	96	66	61	6	380
05 - Usme	142	106	110	104	85	9	556
06 - Tunjuelito	35	36	28	37	36	2	174
07 - Bosa	134	118	103	120	97	4	576
08 - Kennedy	119	85	99	80	83	6	472
09 - Fontibón	26	16	22	23	25	0	112
10 - Engativá	60	40	51	51	42	5	249
11 - Suba	96	68	78	66	75	1	384
12 - Barrios Unidos	10	13	10	5	4	0	42
13 - Teusaquillo	1	2	2	3	3	0	11
14 - Los Mártires	11	9	11	13	6	1	51
15 - Antonio Nariño	12	6	4	8	3	0	33
16 - Puente Aranda	19	13	13	5	9	1	60
17 - Candelaria	7	9	7	4	3	0	30
18 - Rafael Uribe Uribe	53	60	77	36	57	4	287
19 - Ciudad Bolívar	139	124	151	125	114	4	657
20 - Sumapaz	1	2	3	0	3	0	9
<b>Total</b>	<b>1.010</b>	<b>807</b>	<b>913</b>	<b>795</b>	<b>771</b>	<b>45</b>	<b>4.341</b>

Fuente: SED. Sistema de Alertas, 2024

**Tabla 27. Reporte anual de maternidad y paternidad temprana por edad 2019 a enero 2024**

Edad	2019	2020	2021	2022	2023	2024	Total
11	1	0	3	1	0	0	5
12	7	1	4	8	7	0	27
13	21	25	29	35	31	1	142

Edad	2019	2020	2021	2022	2023	2024	Total
14	113	59	93	81	91	6	443
15	217	158	190	151	149	15	880
16	302	232	242	198	240	10	1.224
17	218	195	193	179	148	8	941
Mayor de 18	131	137	159	142	105	5	679
<b>Total</b>	<b>1.010</b>	<b>807</b>	<b>913</b>	<b>795</b>	<b>771</b>	<b>45</b>	<b>4.341</b>

Fuente: SED. Sistema de Alertas, 2024

**Tabla 28. Reporte anual de maternidad y paternidad temprana por género 2019 a enero 2024**

Género	2019	2020	2021	2022	2023	2024	Total
Femenino	944	752	847	716	662	36	3.957
Masculino	66	55	66	79	109	9	384
<b>Total</b>	<b>1.010</b>	<b>807</b>	<b>913</b>	<b>795</b>	<b>771</b>	<b>45</b>	<b>4.341</b>

Fuente: SED. Sistema de Alertas, 2024

**Gráfica 15. Reporte anual de maternidad y paternidad temprana distribuida mes a mes 2019 a enero 2024**

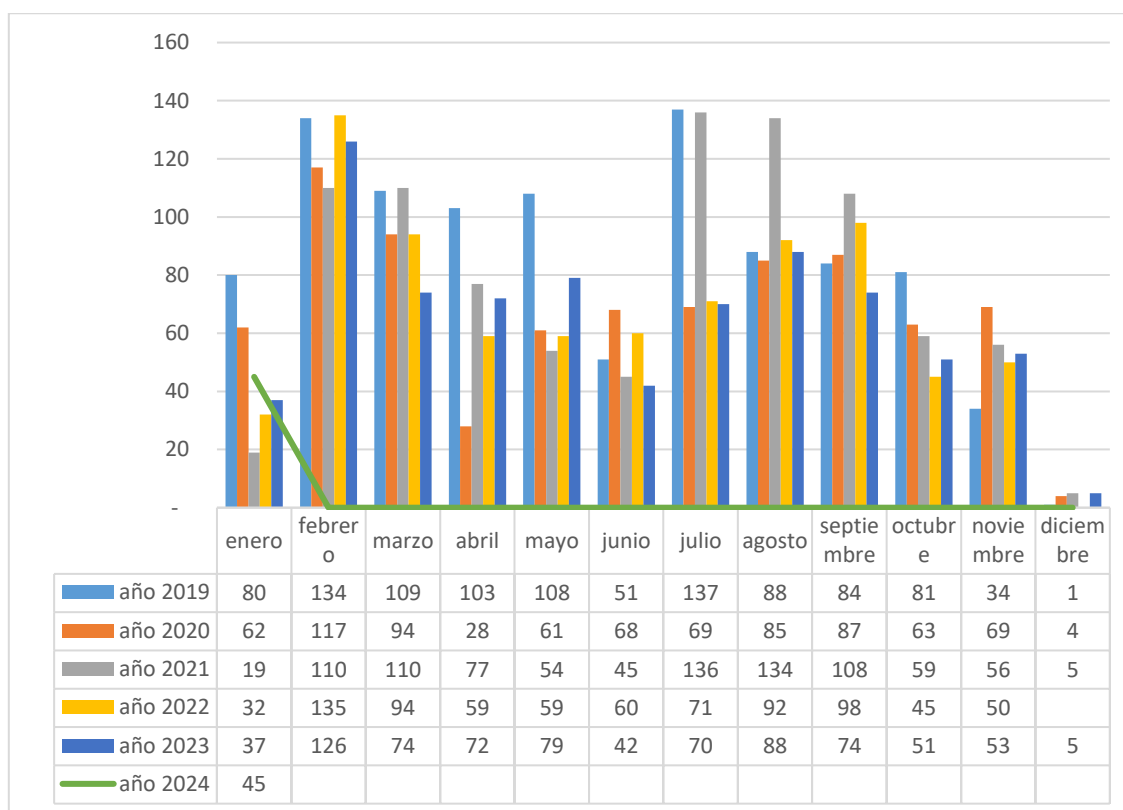

Fuente: SED. Sistema de Alertas, 2024

### Módulo de Trastornos del aprendizaje y del comportamiento.

**Tabla 29. Reporte anual de trastornos del aprendizaje y del comportamiento por localidad 2019 a enero 2024**

Localidad	2019	2020	2021	2022	2023	2024	Total
01 - Usaquén	80	61	55	93	35	0	324
02 - Chapinero	17	2	3	1	3	0	26
03 - Santa fe	42	47	26	5	15	0	135
04 - San Cristóbal	150	144	153	94	96	1	638
05 - Usme	106	61	29	59	46	0	301
06 - Tunjuelito	114	50	14	7	28	0	213
07 - Bosa	225	94	63	113	55	1	551
08 - Kennedy	246	83	88	154	175	1	747
09 - Fontibón	56	34	27	12	36	0	165
10 - Engativá	225	83	79	57	42	0	486
11 - Suba	290	153	87	63	104	0	697
12 - Barrios Unidos	35	17	12	9	15	0	88
13 - Teusaquillo	17	43	17	2	0	0	79
14 - Los Mártires	28	31	6	91	32	2	190
15 - Antonio Nariño	36	17	17	9	53	0	132
16 - Puente Aranda	36	26	22	32	19	0	135
17 - Candelaria	2	1	2	0	15	0	20
18 - Rafael Uribe Uribe	172	76	62	47	31	0	388
19 - Ciudad Bolívar	298	111	176	81	218	0	884
20 - Sumapaz	0	2	2	5	1	0	10
<b>Total</b>	<b>2.175</b>	<b>1.136</b>	<b>940</b>	<b>934</b>	<b>1.019</b>	<b>5</b>	<b>6.209</b>

Fuente: SED. Sistema de Alertas, 2024

**Tabla 30. Reporte anual de trastornos del aprendizaje y del comportamiento por edad 2019 a enero 2024**

Edad	2019	2020	2021	2022	2023	2024	Total
3	0	0	0	1	0	0	1
4	38	22	12	17	37	0	126
5	116	45	34	31	54	0	280
6	200	99	64	84	87	0	534
7	208	104	87	112	145	1	657
8	215	80	103	132	134	0	664
9	193	100	95	115	121	0	624
10	199	81	70	112	102	0	564
11	184	104	66	83	81	1	519
12	180	100	67	62	66	2	477
13	158	92	68	39	61	0	418
14	149	94	65	47	52	1	408
15	126	92	60	38	33	0	349
16	93	55	69	26	28	0	271
17	67	38	38	23	13	0	179
Mayor de 18	49	30	42	12	5	0	138
<b>Total</b>	<b>2.175</b>	<b>1.136</b>	<b>940</b>	<b>934</b>	<b>1.019</b>	<b>5</b>	<b>6.209</b>

Fuente: SED. Sistema de Alertas, 2024

**Tabla 31. Reporte anual de trastornos del aprendizaje y del comportamiento por género 2019 a enero 2024**

Género	2019	2020	2021	2022	2023	2024	Total
Femenino	713	452	371	291	323	1	2.151
Masculino	1.462	684	569	643	696	4	4.058
<b>Total</b>	<b>2.175</b>	<b>1.136</b>	<b>940</b>	<b>934</b>	<b>1.019</b>	<b>5</b>	<b>6.209</b>

Fuente: SED. Sistema de Alertas, 2024

**Gráfica 16. Reporte anual del aprendizaje y del comportamiento distribuido mes a mes 2019 a enero 2024**

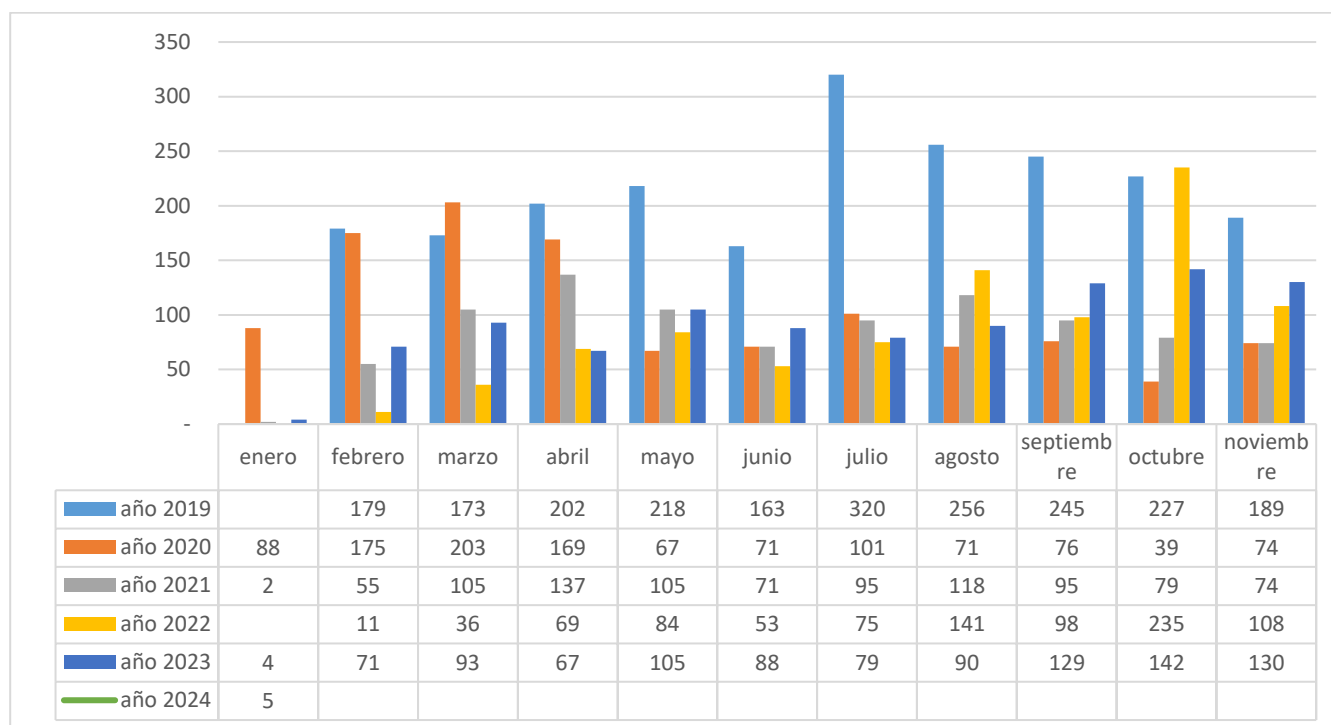

Fuente: SED. Sistema de Alertas, 2024