

# INFORME SISTEMA DE ALERTAS Octubre 2024



**SECRETARÍA DE EDUCACIÓN DEL DISTRITO  
OFICINA PARA LA CONVIVENCIA ESCOLAR**

**INFORME SISTEMA DE ALERTAS  
Octubre 2024**

**Elaborado por:  
Edwin Alberto Ussa Cristiano  
Yudy Velasquez Hoyos  
Camilo Andrés Cruz  
Andrés Urrea Velásquez**

## Tabla de contenido

<b>Introducción</b> .....	6
<b>Población objeto</b> .....	7
<b>Definición del Sistema de Alertas</b> .....	10
<b>Módulo de Abuso y Violencia</b> .....	12
<b>Módulo de Abuso y Violencia – violencia sexual</b> .....	14
<b>Módulo de Abuso y Violencia – hostigamiento escolar</b> .....	17
<b>Módulo de conducta suicida</b> .....	20
<b>Módulo de Consumo de Sustancias Psicoactivas (SPA)</b> .....	22
<b>Módulo de Accidentalidad</b> .....	26
<b>Módulo de Maternidad y paternidad temprana</b> .....	28
<b>Módulo de Trastornos del aprendizaje y del comportamiento</b> .....	30

## Tabla de tablas

<b>Tabla 1. Desagregación de colegios públicos y privados de Bogotá</b> .....	7
<b>Tabla 2. Reporte de matrícula para el año 2023, desagregado por localidad y tipo de colegio</b> .....	8
<b>Tabla 3. Reporte de matrícula para el año 2023, desagregado por edad y tipo de colegio</b> .....	8
<b>Tabla 4. Reporte consolidado del Sistema de Alertas por año 2014 a diciembre 2023</b> .....	11
<b>Tabla 5. Reporte anual de Abuso y violencia por localidad 2019 a diciembre 2023</b> ...	12
<b>Tabla 6. Reporte anual de Abuso y Violencia por género 2019 a diciembre 2023</b> .....	12
<b>Tabla 7. Reporte anual de Abuso y violencia por edad 2019 a diciembre 2023</b> .....	13
<b>Tabla 8. Reporte anual de Abuso y Violencia por tipo de violencia 2019 a diciembre 2023</b> .....	13
<b>Tabla 9. Reporte anual de Abuso y Violencia por tipo de agresor 2019 a diciembre 2023</b> .....	13
<b>Tabla 10. Reporte anual de violencia sexual por localidad 2019 a diciembre 2023</b> ....	14
<b>Tabla 11. Reporte anual de violencia sexual por edad 2019 a diciembre 2023</b> .....	15
<b>Tabla 12. Reporte anual de violencia sexual por género 2019 a diciembre 2023</b> .....	15
<b>Tabla 13. Reporte anual de hostigamiento escolar por localidad 2019 a diciembre 2023</b> .....	17
<b>Tabla 14. Reporte anual de hostigamiento escolar por edad 2019 a diciembre 2023</b> .	17
<b>Tabla 15. Reporte anual de hostigamiento escolar por género 2019 a diciembre 2023</b> .....	18
<b>Tabla 16. Reporte anual de conducta suicida por localidad 2019 a diciembre de 2023</b> .....	20
<b>Tabla 17. Reporte anual de conducta suicida por edad 2019 a diciembre de 2023</b> .....	20
<b>Tabla 18. Reporte anual conducta suicida por género 2019 a diciembre 2023</b> .....	21
<b>Tabla 19. Reporte anual de consumo de SPA por localidad 2019 a diciembre 2023</b> ..	22
<b>Tabla 20. Reporte anual de consumo de SPA por edad 2019 a diciembre 2023</b> .....	22

<b>Tabla 21. Reporte anual de consumo de SPA por género 2019 a diciembre 2023</b> .....	23
<b>Tabla 22. Reporte anual de consumo de SPA por tipo de sustancia 2019 a diciembre 2023</b> .....	23
<b>Tabla 23. Reporte anual de accidentalidad por localidad 2019 a diciembre 2023</b> .....	26
<b>Tabla 24. Reporte anual de accidentalidad por edad 2019 a diciembre 2023</b> .....	26
<b>Tabla 25. Reporte anual de accidentalidad por género 2019 a diciembre 2023</b> .....	27
<b>Tabla 26. Reporte anual de maternidad y paternidad temprana por localidad 2019 a diciembre 2023</b> .....	28
<b>Tabla 27. Reporte anual de maternidad y paternidad temprana por edad 2019 a diciembre 2023</b> .....	28
<b>Tabla 28. Reporte anual de maternidad y paternidad temprana por género 2019 a diciembre 2023</b> .....	29
<b>Tabla 29. Reporte anual de trastornos del aprendizaje y del comportamiento por localidad 2019 a diciembre 2023</b> .....	30
<b>Tabla 30. Reporte anual de trastornos del aprendizaje y del comportamiento por edad 2019 a diciembre 2023</b> .....	30
<b>Tabla 31. Reporte anual de trastornos del aprendizaje y del comportamiento por género 2019 a diciembre 2023</b> .....	31

#### Tabla de gráficas

<b>Gráfica 1. Sistema Nacional de Convivencia Escolar y el Ejercicio de los Derechos humanos, sexuales y reproductivos</b> .....	10
<b>Gráfica 2. Reporte anual de Abuso y Violencia distribuido mes a mes 2019 a diciembre 2023</b> .....	14
<b>Gráfica 3. Reporte anual de violencia sexual distribuido mes a mes 2019 a diciembre 2023</b> .....	15
<b>Gráfica 4. Reporte anual violencia sexual por tipo de agresor 2019 a diciembre 2023</b> .....	16
<b>Gráfica 5. Reporte anual violencia sexual por lugar de ocurrencia 2019 a diciembre 2023</b> .....	16
<b>Gráfica 6. Reporte anual de hostigamiento escolar por mes 2019 a diciembre 2023</b> .	18
<b>Gráfica 7. Reporte anual de hostigamiento escolar por tipo de violencia 2019 a diciembre 2023</b> .....	18
<b>Gráfica 8. Reporte de hostigamiento escolar por lugar de ocurrencia 2019 a diciembre 2023</b> .....	19
<b>Gráfica 9. Reporte anual conducta suicida distribuido mes a mes 2019 a diciembre 2023</b> .....	21
<b>Gráfica 10. Reporte anual de conducta suicida por tipo de conducta 2019 a diciembre 2023</b> .....	21
<b>Gráfica 11. Reporte de consumo de SPA distribuido mes a mes 2019 a diciembre 2023</b> .....	24
<b>Gráfica 12. Reporte anual de consumo de SPA por eventos donde se presenta el consumo 2019 a diciembre 2023</b> .....	24
<b>Gráfica 13. Reporte anual de consumo de SPA por motivación de consumo 2019 a diciembre 2023</b> .....	25
<b>Gráfica 14. Reporte anual de accidentalidad escolar distribuido mes a mes 2019 a diciembre 2023</b> .....	27

<b>Gráfica 15. Reporte anual de maternidad y paternidad temprana distribuida mes a mes 2019 a diciembre 2023 .....</b>	<b>29</b>
<b>Gráfica 16. Reporte anual del aprendizaje y del comportamiento distribuido mes a mes 2019 a diciembre 2023 .....</b>	<b>31</b>

## Introducción

El presente documento permite a la oficina del despacho de la Secretaria de Educación del Distrito contar con datos estadísticos, con corte de mes vencido, de los reportes que realizan los establecimientos educativos públicos y privados de la ciudad de Bogotá en la herramienta tecnológica Sistema de Alertas frente a situaciones de presunta vulneración de derechos en contra de niñas, niños y adolescentes, asimismo aportará al ejercicio de análisis crítico de las problemáticas de convivencia escolar para la toma de decisiones a nivel distrital.

### Población objeto

La oferta educativa del sector oficial está conformada por el número de cupos que ofrece el sistema educativo distrital para atender la demanda en los colegios distritales, con administración del servicio, y no oficiales con matrícula contratada, modalidades mediante las cuales Bogotá D.C. busca garantizar el derecho a la educación a los niños, niñas y adolescentes.

La oferta educativa de los colegios privados se realiza como un ejercicio de estimación de la capacidad de cupos en cada colegio acorde a su infraestructura y procesos académicos aprobados y certificados por la SED.

En ese sentido Bogotá cuenta para el año 2024, según el DUE entregado por la Oficina Asesora de Planeación, con un total de 1.912 colegios públicos y privados, estos se desagregan como se muestra en la *tabla 01*.

**Tabla 1. Desagregación de colegios públicos y privados de Bogotá**

Localidades	Distrital	Distrital administración contratada	Oficial con régimen especial	Privado	Privado con régimen especial	Total
1-USAQUEN	11	1	1	101	3	117
2-CHAPINERO	3	0	0	19	0	22
3-SANTAFE	8	1	0	13	0	22
4-SAN CRISTOBAL	34	2	0	64	0	100
5-USME	45	6	0	36	0	87
6-TUNJUELITO	12	0	0	43	2	57
7-BOSA	32	10	0	83	0	125
8-KENNEDY	44	4	0	186	1	235
9-FONTIBON	12	0	0	76	0	88
10-ENGATIVA	35	2	0	188	2	227
11-SUBA	30	2	1	307	1	341
12-BARRIOS UNIDOS	9	0	1	40	0	50
13-TEUSAQUILLO	2	0	0	55	2	59
14-LOS MARTIRES	8	0	1	21	0	30
15-ANTONIO NARIÑO	5	0	1	31	0	37
16-PUENTE ARANDA	15	0	0	69	0	84
17-LA CANDELARIA	2	0	0	15	0	17
18-RAFAEL URIBE	27	1	0	71	0	99
19-CIUDAD BOLIVAR	42	6	0	65	0	113
20-SUMAPAZ	2	0	0	0	0	2
<b>TOTALES</b>	<b>378</b>	<b>35</b>	<b>5</b>	<b>1.483</b>	<b>11</b>	<b>1.912</b>

Fuente: SED. Oficina Asesora de Planeación, Octubre de 2024.

De estos establecimientos se cuenta con un total de matrícula de estudiantes de **1.015.468**, los cuales se dividen entre públicos y privados como se muestra en la *tabla 02*.

**Tabla 2. Reporte de matrícula para el año 2024, desagregado por localidad y tipo de colegio**

<b>Localidad</b>	<b>Oficiales</b>	<b>Privados</b>
01 – Usaquén	22.353	33.781
02 – Chapinero	2.952	8.879
03 - Santa fe	6.757	3.575
04 - San Cristóbal	40.073	11.015
05 – Usme	61.211	6.516
06 – Tunjuelito	28.709	11.203
07 – Bosa	100.623	22.198
08 – Kennedy	94.608	37.215
09 – Fontibón	20.436	17.230
10 – Engativá	54.083	36.362
11 – Suba	68.930	80.387
12 - Barrios Unidos	9.954	4.880
13 – Teusaquillo	2.633	9.344
14 - Los Mártires	8.042	4.692
15 - Antonio Nariño	8.178	4.798
16 - Puente Aranda	16.579	15.097
17 – Candelaria	2.105	3.698
18 - Rafael Uribe Uribe	46.264	14.464
19 - Ciudad Bolívar	84.293	10.603
20 – Sumapaz	748	0
<b>Total</b>	<b>679.531</b>	<b>335.937</b>

Fuente: MEN. SIMAT, Octubre de 2024.

De los **1.015.468** estudiantes matriculados en los colegios públicos y privados de Bogotá, **515.032** son de género masculino y **500.436** son de género femenino, así mismo en la *tabla 03* se desagrega la información de esta matrícula por edades.

**Tabla 3. Reporte de matrícula para el año 2024, desagregado por edad y tipo de colegio**

<b>EDAD</b>	<b>OFICIALES</b>	<b>PRIVADOS</b>
<b>3</b>	4.233	1.285
<b>4</b>	242.64	8.025
<b>5</b>	41.757	14.423
<b>6</b>	47.282	19.473
<b>7</b>	49.653	26.103
<b>8</b>	51472	28.445
<b>9</b>	52.416	28.274
<b>10</b>	52.455	27.051
<b>11</b>	54.310	24.606
<b>12</b>	54.173	26.267
<b>13</b>	54.770	28.106
<b>14</b>	56.444	28.603

<b>EDAD</b>	<b>OFICIALES</b>	<b>PRIVADOS</b>
<b>15</b>	54.670	29.236
<b>16</b>	46.808	26.273
<b>17</b>	21.496	11.148
<b>18</b>	7.795	4.232
<b>Mayor 18</b>	5.533	59
<b>TOTAL</b>	<b>679.531</b>	<b>335.937</b>

Fuente: MEN. SIMAT, Octubre de 2024.

## Definición del Sistema de Alertas

La Ley 1620 de 2013 “*Por la cual se crea el Sistema Nacional de Convivencia Escolar y Formación para el Ejercicio de los Derechos Humanos, la Educación para la Sexualidad y la Prevención y Mitigación de la Violencia Escolar*” (ver Gráfico No. 1) establece en el Capítulo V las herramientas del sistema, que son el Sistema de Información Unificado de Convivencia Escolar (Artículo 28) y la Ruta de Atención Integral, en la cual se encuentran los protocolos de atención (Artículo 29). Para el Distrito Capital, el *Sistema de Alertas* de la SED responde a la normatividad por cuanto permite el registro, seguimiento y cierre efectivo de los presuntos casos de acoso, violencia escolar y de vulneración de los derechos humanos, sexuales y reproductivos que afectan a los estudiantes de los establecimientos educativos.

**Gráfica 1. Sistema Nacional de Convivencia Escolar y el Ejercicio de los Derechos humanos, sexuales y reproductivos**



**Fuente:** Oficina para la Convivencia Escolar, 2023.

En ese sentido y en cumplimiento de la Ley 1620 de 2013 la SED cuenta con el Sistema de Alertas, plataforma informática administrada desde la Oficina para la Convivencia Escolar, que permite a los colegios del Distrito reportar y realizar seguimiento a los eventos o situaciones de presunta vulneración de los derechos de las niñas, niños y jóvenes que se presentan en el interior de los colegios o fuera de estos, ya sea en el contexto familiar, social, virtual o en el entorno educativo. Las situaciones se clasifican de acuerdo con los siguientes módulos: (1) abuso y violencia, (2) maternidad y paternidad temprana, (3) accidentalidad, (4) trastornos de aprendizaje, (5) consumo de sustancias psicoactivas (SPA), y (6) conducta suicida.

En este orden de ideas, es importante hacer la siguiente advertencia respecto a las estadísticas que se presentan, con el fin de evitar interpretaciones erróneas sobre las mismas: los datos corresponden a reportes en el sistema de alertas sobre la **presunta**

**ocurrencia de hechos**, frente a los cuales se brinda acompañamiento en cuanto a la activación de la ruta de atención y el seguimiento de la situación, sin que tal abordaje signifique la verificación de la ocurrencia del hecho o no, pues tal comprobación es competencia de las autoridades judiciales y administrativas pertinentes dependiendo de la naturaleza del presunto caso. Asimismo, el aumento del reporte de estos casos obedece a tres situaciones: **1)** los procesos de capacitación en el uso del Sistema de Alertas en establecimientos educativos públicos y privados de la ciudad. **2)** cobertura del 100% de establecimientos educativos públicos y privados con usuario y contraseña para el ingreso y reporte de situaciones de presunta vulneración de derechos. **3)** capacitación acerca del uso y apropiación de los protocolos de atención integral a la comunidad educativa compuesta por padres y madres de familia, docentes, estudiantes y administrativos.

Estas actividades han generado una cultura del reporte en pro de la identificación oportuna de señales de riesgo de vulneración de los derechos de los niños, niñas y adolescentes, garantizando el abordaje oportuno a través de la activación del protocolo que se tiene establecido dependiendo de la situación.

En ese sentido, en la *tabla 04* se relaciona el consolidado de reportes registrados en el Sistema de Alertas desde el año 2014 al 30 de Octubre de 2024.

**Tabla 4. Reporte consolidado del Sistema de Alertas por año 2014 a Octubre de 2024**

Tipo Alerta	2014	2015	2016	2017	2018	2019	2020	2021	2022	2023	2024
Abuso y Violencia	5.878	8.511	6.623	4.995	7.294	9.837	6.138	5.994	20.506	26.263	28.068
Accidentalidad	7.075	9.078	11.743	10.618	14.755	20.167	4.811	1.244	26.805	34.912	44.622
Conducta Suicida	1.829	3.357	2.356	2.537	3.328	4.833	3.093	3.916	11.056	9.556	8.679
Consumo de sustancias psicoactivas (SPA)	2.486	5.147	3.511	2.376	3.013	3.783	875	701	6.348	6.435	5.664
Maternidad y paternidad temprana	1.516	1.868	1.405	1.183	929	1.010	807	913	795	732	823
Trastornos de Aprendizaje y del Comportamiento	2.708	3.174	2.117	2.399	2.274	2.175	1.136	940	934	1.019	721
<b>Total</b>	<b>21.492</b>	<b>31.135</b>	<b>27.755</b>	<b>24.108</b>	<b>31.593</b>	<b>41.805</b>	<b>16.860</b>	<b>13.708</b>	<b>66.444</b>	<b>78.917</b>	<b>88.577</b>

Fuente: SED. Sistema de Alertas, 2024.

### Módulo de Abuso y Violencia

El módulo de abuso y violencia permite a los establecimientos educativos reportar aquellos casos de presunta vulneración de derechos, haciendo énfasis en los sexuales y reproductivos, que ocurren en cualquier entorno donde interactúe la o el estudiante, ya sea el escolar, familiar o comunitario. Dentro de este módulo se identifican casos de hostigamiento escolar y violencias de tipo: sexual, económica, física, psicológica, económica, negligencia o abandono. Es importante mencionar que los eventos que se relacionan en el sistema son *presuntos* (como se menciona al inicio de este documento). A continuación, se desagrega la información cuantitativa que da cuenta del módulo en mención:

**Tabla 5. Reporte anual de Abuso y violencia y tasas por localidad 2019 a Octubre de 2024.**

Localidad	2019	%	2020	%	2021	%	2022	%	2023	%	2024	%	Total
01 - Usaquén	327	0,5	177	0,27	187	0,29	677	1,21	1.058	1,88	1.127	2,01	3.553
02 - Chapinero	69	0,55	23	0,18	23	0,18	115	0,97	196	1,66	203	1,72	629
03 - Santa fe	177	1,35	144	1,1	79	0,6	359	3,47	493	4,77	402	3,89	1.654
04 - San Cristóbal	985	1,54	607	0,95	617	0,96	1.778	3,48	2.345	4,59	2.198	4,30	8.530
05 - Usme	704	0,92	552	0,72	582	0,76	1.783	2,63	2.303	3,40	2.693	3,98	8.617
06 - Tunjuelito	358	0,76	272	0,58	187	0,4	880	2,20	954	2,39	982	2,46	3.633
07 - Bosa	1.062	0,78	789	0,58	615	0,45	2.129	1,73	2.701	2,20	3.486	2,84	10.782
08 - Kennedy	1.311	0,84	606	0,39	810	0,52	2.449	1,86	2.922	2,22	3.192	2,42	11.290
09 - Fontibón	293	0,65	158	0,35	133	0,29	539	1,43	782	2,08	907	2,41	2.812
10 - Engativá	799	0,74	422	0,39	498	0,46	1.795	1,98	2.225	2,46	2.179	2,41	7.918
11 - Suba	1.051	0,6	508	0,29	493	0,28	2.078	1,39	2.733	1,83	2.743	1,84	9.606
12 - Barrios Unidos	146	0,85	134	0,78	150	0,87	307	2,07	441	2,97	450	3,03	1.628
13 - Teusaquillo	44	0,29	41	0,27	53	0,34	133	1,11	187	1,56	229	1,91	687
14 - Los Mártires	163	0,97	179	1,07	128	0,76	492	3,86	653	5,13	511	4,01	2.126
15 - Antonio Nariño	250	1,36	102	0,55	118	0,64	426	3,28	369	2,84	502	3,87	1.767
16 - Puente Aranda	304	0,78	134	0,34	140	0,36	644	2,03	746	2,36	967	3,05	2.935
17 - Candelaria	51	0,7	32	0,44	25	0,34	145	2,50	167	2,88	186	3,21	606
18 - Rafael Uribe Uribe	899	1,22	600	0,82	515	0,7	1.531	2,52	1.699	2,80	2.023	3,33	7.267
19 - Ciudad Bolívar	838	0,76	654	0,6	626	0,57	2.208	2,33	3.261	3,44	3.048	3,21	10.635
20 - Sumapaz	6	0,7	4	0,47	15	1,75	38	5,08	28	3,74	40	5,35	131
<b>Total</b>	<b>9.837</b>		<b>6.138</b>		<b>5.994</b>		<b>20.506</b>		<b>26.263</b>		<b>28.068</b>		<b>96.806</b>

Fuente: SED. Sistema de Alertas, 2024.

**Tabla 6. Reporte anual de Abuso y Violencia por género 2019 a Octubre de 2024**

Género	2019	2020	2021	2022	2023	2024	Total
Femenino	5.604	3.363	3.478	11.532	13.761	15.184	52.922
Masculino	4.233	2.775	2.516	8.974	12.502	12.884	43.884
<b>Total</b>	<b>9.837</b>	<b>6.138</b>	<b>5.994</b>	<b>20.506</b>	<b>26.263</b>	<b>28.068</b>	<b>96.806</b>

Fuente: SED. Sistema de Alertas, 2024.

**Tabla 7. Reporte anual de Abuso y violencia por edad 2019 a Octubre de 2024**

Edad	2019	2020	2021	2022	2023	2024	Total
3	7	6	9	26	47	66	161
4	229	189	97	286	395	443	1.639
5	469	416	298	679	926	975	3.763
6	681	465	389	816	1.175	1.391	4.917
7	728	476	428	1.014	1.311	1.451	5.408
8	699	513	411	1.032	1.414	1.498	5.567
9	709	428	442	1.109	1.455	1.602	5.745
10	716	423	385	1.226	1.573	1.675	5.998
11	760	433	419	1.579	2.097	2.486	7.774
12	896	549	521	2.223	2.762	3.087	10.038
13	971	556	619	2.636	3.349	3.570	11.701
14	957	461	601	2.566	3.054	3.169	10.808
15	812	430	493	2.141	2.868	2.688	9.432
16	665	432	451	1.811	2.221	2.248	7.828
17	355	254	269	940	1.117	1.196	4.131
Mayor de edad	183	107	162	422	499	523	1.896
<b>Total</b>	<b>9.837</b>	<b>6.138</b>	<b>5.994</b>	<b>20.506</b>	<b>26.263</b>	<b>28.068</b>	<b>96.806</b>

Fuente: SED. Sistema de Alertas, 2024.

**Tabla 8. Reporte anual de Abuso y Violencia por tipo de violencia 2019 a Octubre de 2024**

Tipo de violencia	2019	2020	2021	2022	2023	2024	Total
Abandono	152	117	122	265	407	316	1.379
Economica	49	141	47	91	164	119	611
Física	2.694	1.127	987	5.888	7.398	7.386	25.480
Negligencia	2.608	2.305	2.193	3.607	5.302	5.601	21.616
Psicológica	1.334	1.045	821	3.778	5.604	6.282	18.864
Sexual	3.000	1.403	1.824	6.877	7.388	8.364	28.856
<b>Total</b>	<b>9.837</b>	<b>6.138</b>	<b>5.994</b>	<b>20.506</b>	<b>26.263</b>	<b>28.068</b>	<b>96.806</b>

Fuente: SED. Sistema de Alertas, 2024.

**Tabla 9. Reporte anual de Abuso y Violencia por tipo de agresor 2019 a Octubre de 2024**

Tipo de agresor	2019	2020	2021	2022	2023	2024	Total
Administrativo	26	5	5	59	73	72	240
Escolar	2.259	612	432	7.626	10.200	11.100	32.229
Externos	1.133	833	1.011	2.829	3.567	4.148	13.521
Familiar	6.419	4.688	4.546	9.992	12.423	12.748	50.816
<b>Total</b>	<b>9.837</b>	<b>6.138</b>	<b>5.994</b>	<b>20.506</b>	<b>26.263</b>	<b>28.068</b>	<b>96.806</b>

Fuente: SED. Sistema de Alertas, 2024.

**Gráfica 2. Reporte anual de Abuso y Violencia distribuido mes a mes 2019 a Octubre de 2024**

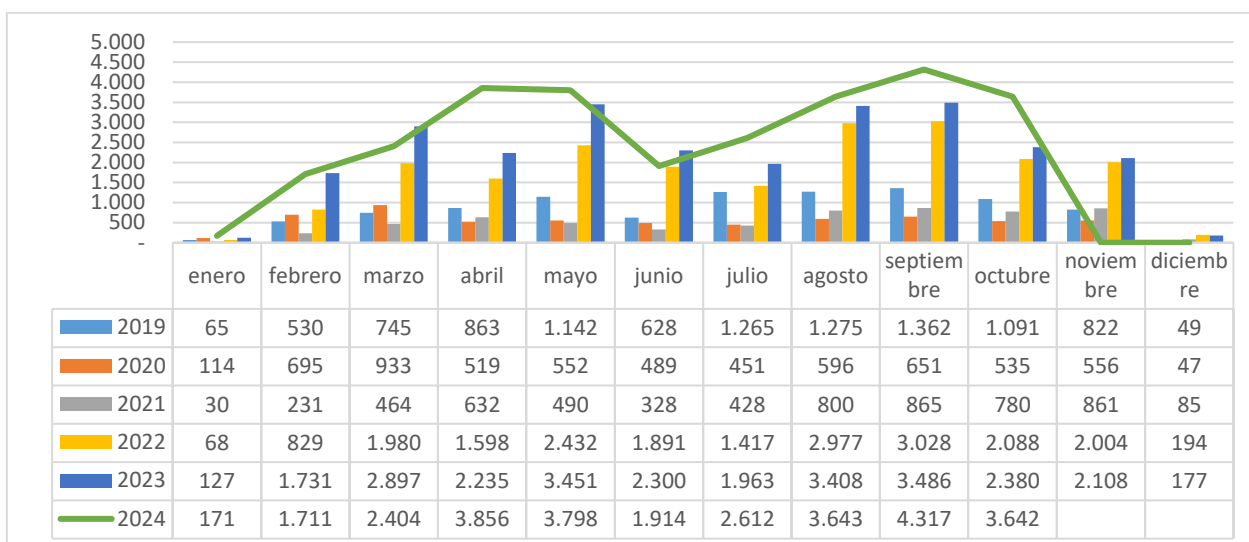

Fuente: SED. Sistema de Alertas, 2024.

### Módulo de Abuso y Violencia – violencia sexual

**Tabla 10. Reporte anual de violencia sexual por localidad 2019 a Octubre de 2024**

Localidad	2019	2020	2021	2022	2023	2024	Total
01 - Usaquén	96	37	57	290	311	318	1.109
02 - Chapinero	27	9	8	35	56	41	176
03 - Santa fe	51	19	19	106	111	112	418
04 - San Cristóbal	242	118	167	498	588	582	2.195
05 - Usme	237	127	190	537	574	648	2.313
06 - Tunjuelito	109	66	60	299	302	329	1.165
07 - Bosa	365	216	175	820	823	1.079	3.478
08 - Kennedy	388	143	246	902	947	1.060	3.686
09 - Fontibón	113	37	37	171	281	324	963
10 - Engativá	228	111	171	620	683	605	2.418
11 - Suba	322	120	160	776	706	851	2.935
12 - Barrios Unidos	43	31	57	90	132	134	487
13 - Teusaquillo	17	12	26	58	83	89	285
14 - Los Mártires	50	28	25	124	180	140	547
15 - Antonio Nariño	60	24	30	120	121	167	522
16 - Puente Aranda	118	41	50	205	238	310	962
17 - Candelaria	11	9	8	44	40	57	169
18 - Rafael Uribe Uribe	249	109	125	482	378	550	1.893
19 - Ciudad Bolívar	272	145	212	695	832	942	3.098
20 - Sumapaz	2	1	1	5	2	26	37
<b>Total</b>	<b>3.000</b>	<b>1.403</b>	<b>1.824</b>	<b>6.877</b>	<b>7.388</b>	<b>8.364</b>	<b>28.856</b>

Fuente: SED. Sistema de Alertas, 2024.

**Tabla 11. Reporte anual de violencia sexual por edad 2019 a Octubre de 2024**

Edad	2019	2020	2021	2022	2023	2024	Total
3	1	1	1	9	18	18	48
4	78	29	17	91	112	134	461
5	156	68	42	174	252	305	997
6	171	68	61	206	340	446	1.292
7	206	78	56	252	331	445	1.368
8	208	90	92	315	407	484	1.596
9	234	81	91	326	468	533	1.733
10	228	97	113	446	525	573	1.982
11	253	104	137	616	771	849	2.730
12	307	149	188	870	873	1.106	3.493
13	349	192	275	1.019	1.043	1.216	4.094
14	271	149	250	866	728	837	3.101
15	241	118	182	693	648	634	2.516
16	175	106	161	578	529	485	2.034
17	84	49	80	299	241	198	951
Mayor de edad	38	24	78	117	102	101	460
<b>Total</b>	<b>3.000</b>	<b>1.403</b>	<b>1.824</b>	<b>6.877</b>	<b>7.388</b>	<b>8.364</b>	<b>28.856</b>

Fuente: SED. Sistema de Alertas, 2024.

**Tabla 12. Reporte anual de violencia sexual por género 2019 a Octubre de 2024**

Género	2019	2020	2021	2022	2023	2024	Total
Femenino	2.237	1.077	1.455	5.018	4.959	5.623	20.369
Masculino	763	326	369	1.859	2.429	2.741	8.487
<b>Total</b>	<b>3.000</b>	<b>1.403</b>	<b>1.824</b>	<b>6.877</b>	<b>7.388</b>	<b>8.364</b>	<b>28.856</b>

Fuente: SED. Sistema de Alertas, 2024.

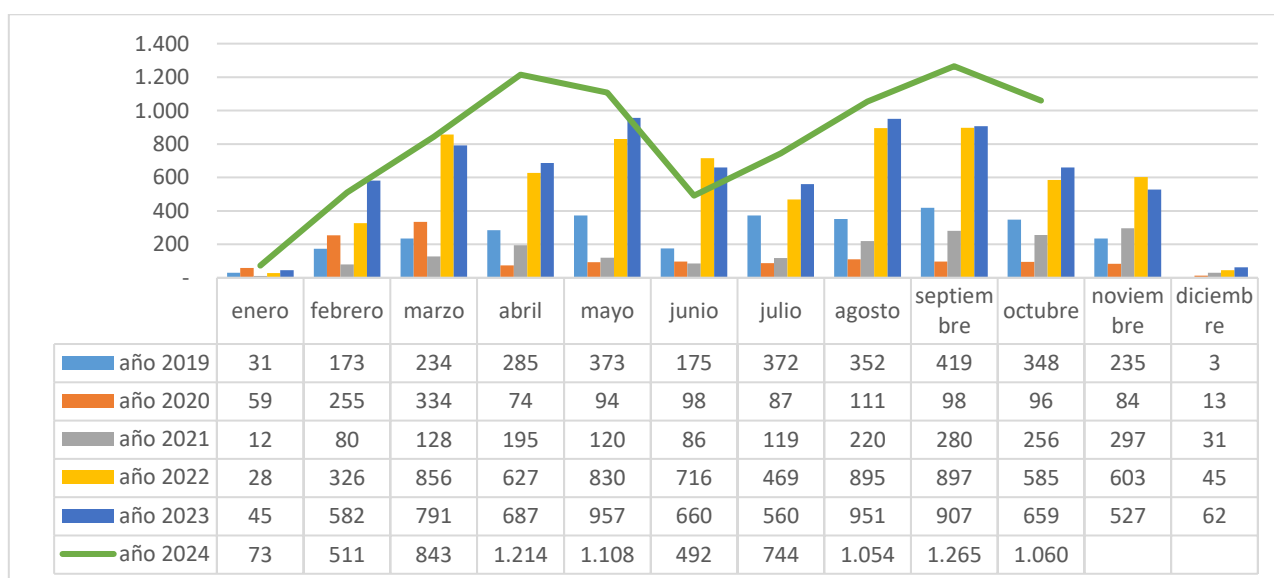
**Gráfica 3. Reporte anual de violencia sexual distribuido mes a mes 2019 a Octubre de 2024**

Fuente: SED. Sistema de Alertas, 2024.

**Gráfica 4. Reporte anual violencia sexual por tipo de agresor 2019 a Octubre de 2024**

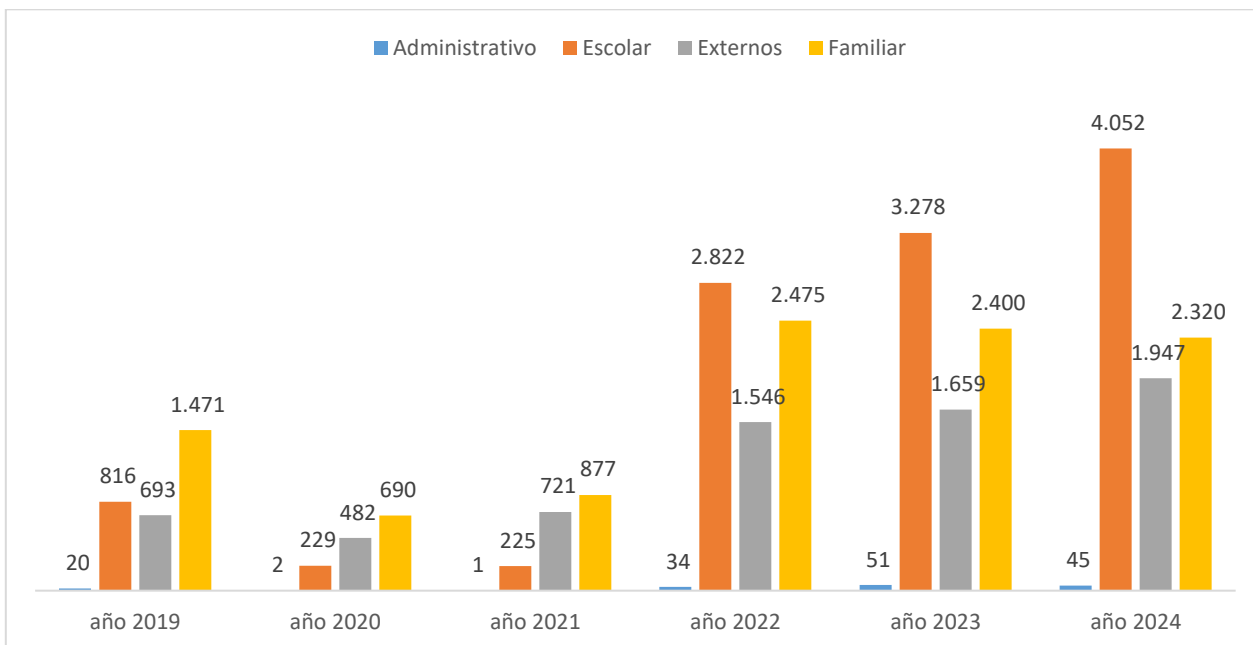

Fuente: SED. Sistema de Alertas, 2024.

**Gráfica 5. Reporte anual violencia sexual por lugar de ocurrencia 2019 a Octubre de 2024**

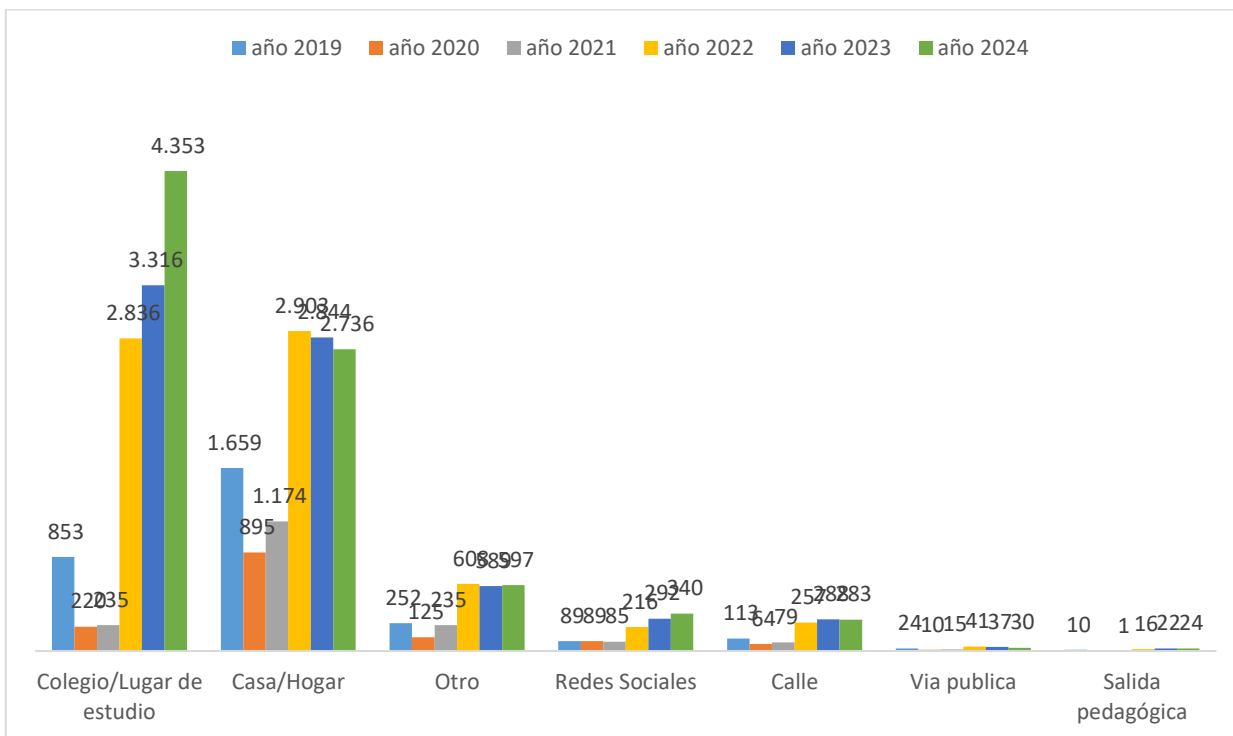

Fuente: SED. Sistema de Alertas, 2024.

## Módulo de Abuso y Violencia – hostigamiento escolar

**Tabla 13. Reporte anual de hostigamiento escolar por localidad 2019 a Octubre de 2024**

Localidad	2019	2020	2021	2022	2023	2024	Total
01 - Usaquén	48	18	22	75	105	169	437
02 - Chapinero	3	2		17	26	28	76
03 - Santa fe	35	72	13	76	119	95	410
04 - San Cristóbal	75	44	35	167	217	235	773
05 - Usme	51	19	34	184	210	287	785
06 - Tunjuelito	28	21	10	113	159	134	465
07 - Bosa	62	37	16	195	281	383	974
08 - Kennedy	148	43	61	248	310	391	1.201
09 - Fontibón	25	6	9	42	106	125	313
10 - Engativá	70	41	37	236	344	272	1.000
11 - Suba	85	41	34	239	295	323	1.017
12 - Barrios Unidos	10	4	6	18	52	54	144
13 - Teusaquillo	3	5	10	20	36	16	90
14 - Los Mártires	28	10	8	71	77	66	260
15 - Antonio Nariño	29	11	9	49	36	58	192
16 - Puente Aranda	39	9	11	77	135	132	403
17 - Candelaria	3	7	3	57	41	46	157
18 - Rafael Uribe Uribe	64	37	38	130	192	252	713
19 - Ciudad Bolívar	61	30	25	220	380	320	1.036
20 - Sumapaz	1			8	3	7	19
<b>Total</b>	<b>868</b>	<b>457</b>	<b>381</b>	<b>2.242</b>	<b>3.124</b>	<b>3.393</b>	<b>10.465</b>

Fuente: SED. Sistema de Alertas, 2024.

**Tabla 14. Reporte anual de hostigamiento escolar por edad 2019 a Octubre de 2024**

Edad	2019	2020	2021	2022	2023	2024	Total
3	0	0	1	0	0	0	1
4	5	20	4	6	11	3	49
5	9	24	11	19	24	19	106
6	20	14	11	27	46	47	165
7	17	13	7	61	59	71	228
8	40	20	16	65	73	85	299
9	38	9	16	81	107	117	368
10	46	13	22	87	149	136	453
11	71	31	16	160	235	309	822
12	94	52	31	283	374	460	1.294
13	110	45	45	337	472	552	1.561
14	104	43	62	347	477	493	1.526
15	133	51	43	301	478	447	1.453
16	93	57	49	261	356	371	1.187
17	52	53	29	134	177	193	638
Mayor de edad	36	12	18	73	86	90	315
<b>Total</b>	<b>868</b>	<b>457</b>	<b>381</b>	<b>2.242</b>	<b>3.124</b>	<b>3.393</b>	<b>10.465</b>

Fuente: SED. Sistema de Alertas, 2024.

**Tabla 15. Reporte anual de hostigamiento escolar por género 2019 a Octubre de 2024**

Género	2019	2020	2021	2022	2023	2024	Total
Femenino	532	263	230	1.248	1.696	1.739	5.708
Masculino	336	194	151	994	1.428	1.296	4.399
<b>Total</b>	<b>868</b>	<b>457</b>	<b>381</b>	<b>2.242</b>	<b>3.124</b>	<b>3.035</b>	<b>10.107</b>

Fuente: SED. Sistema de Alertas, 2024.

**Gráfica 6. Reporte anual de hostigamiento escolar por mes 2019 a Octubre de 2024**

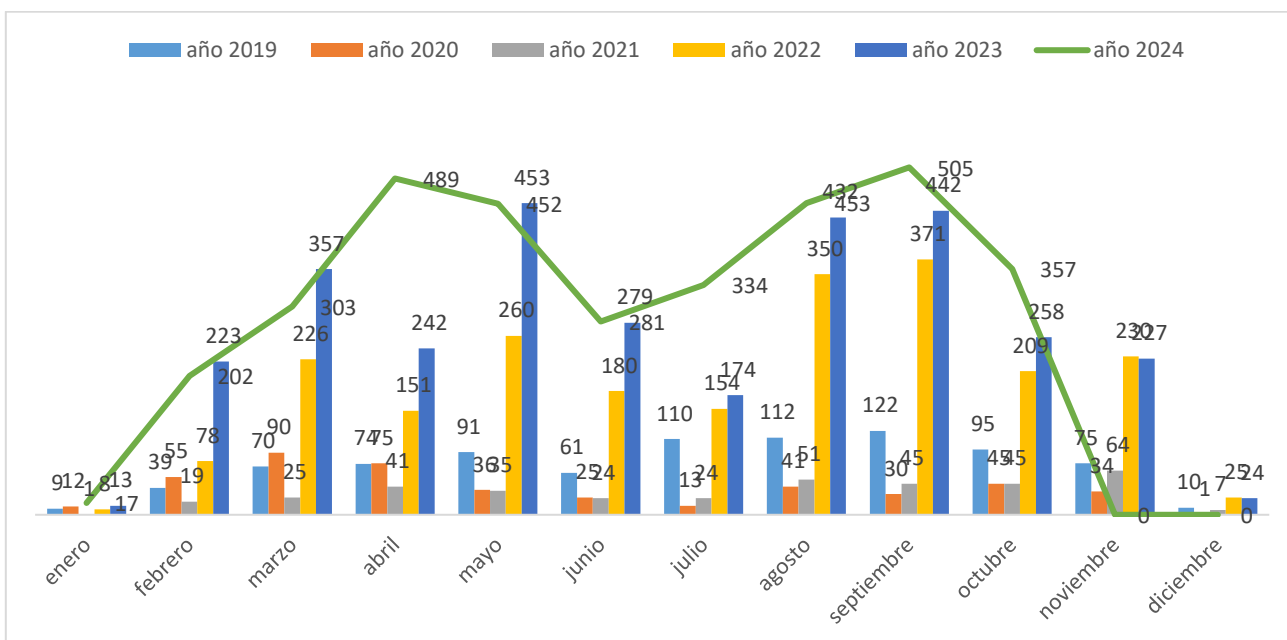

Fuente: SED. Sistema de Alertas, 2024.

**Gráfica 7. Reporte anual de hostigamiento escolar por tipo de violencia 2019 a Octubre de 2024**

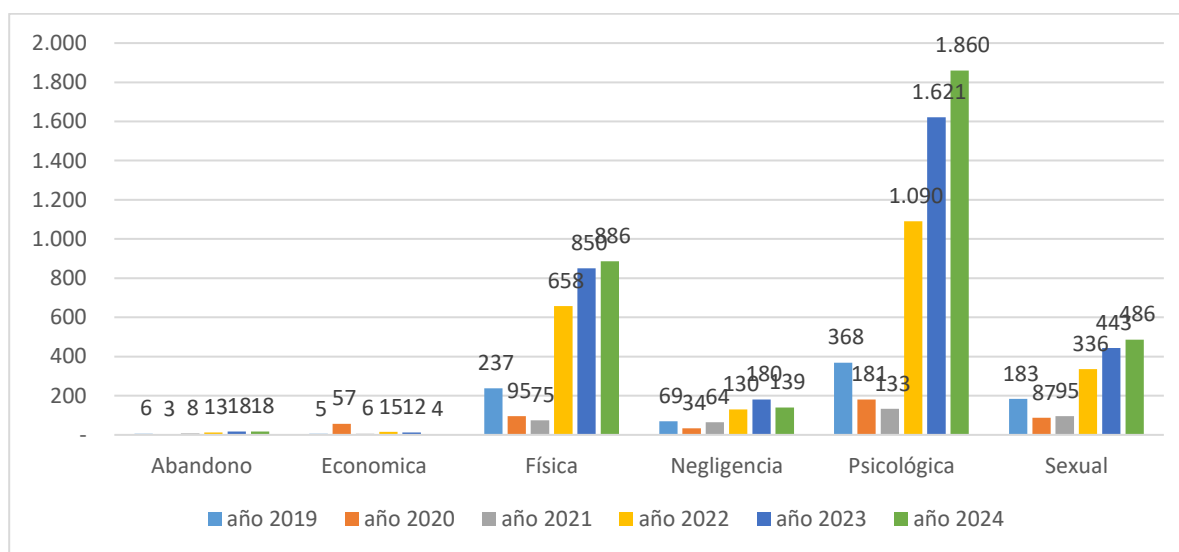

Fuente: SED. Sistema de Alertas, 2024.

**Gráfica 8. Reporte de hostigamiento escolar por lugar de ocurrencia 2019 a Octubre de 2024**

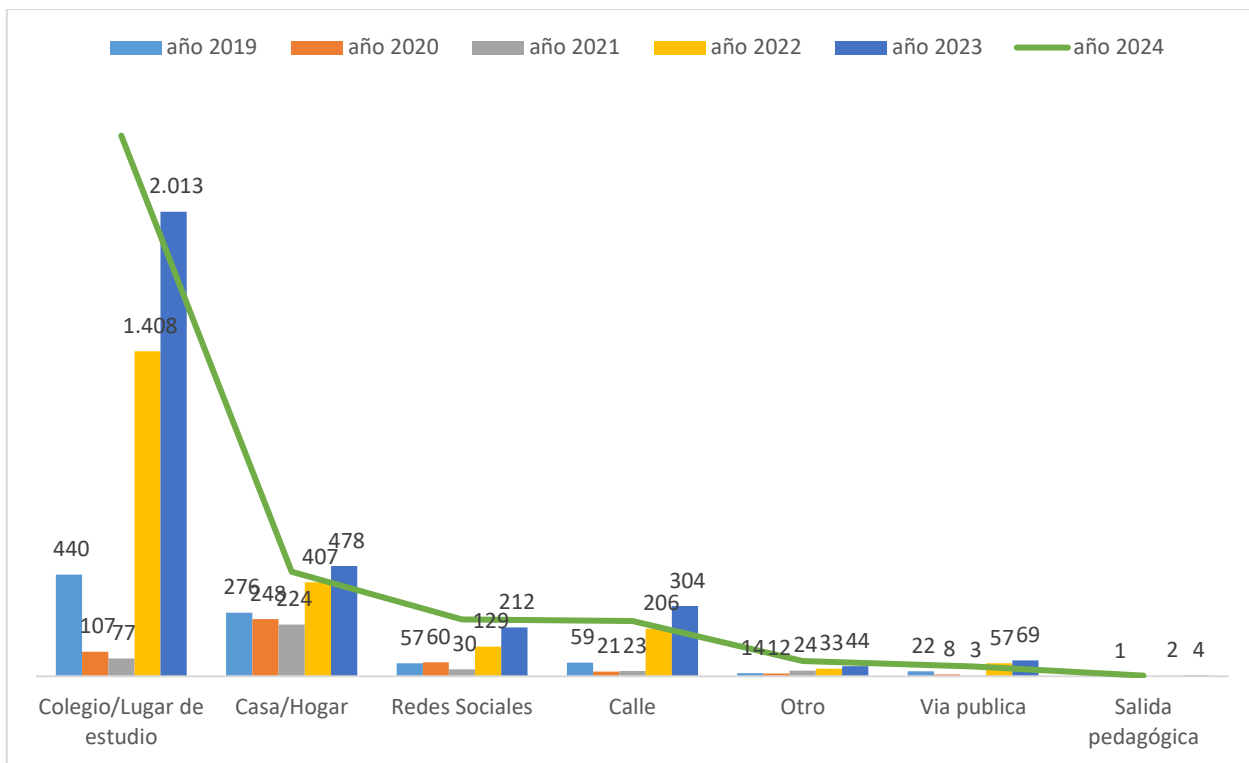

**Fuente:** SED. Sistema de Alertas, 2024.

### Módulo de conducta suicida

En el módulo de conducta suicida se reportan todos aquellos eventos que están relacionados con: ideación suicida, amenaza suicida, intento de suicidio y suicidio consumado; en cuyo caso la notificación debe ser de carácter inmediato, dado el riesgo de fatalidad.

**Tabla 16. Reporte anual de conducta suicida por localidad 2019 a Octubre de 2024**

localidad	2019	2020	2021	2022	2023	2024	Total
01 - Usaquén	169	132	221	548	521	422	2.013
02 - Chapinero	33	12	19	74	65	83	286
03 - Santa fe	66	39	43	148	83	98	477
04 - San Cristóbal	317	226	197	547	475	486	2.248
05 - Usme	368	246	245	713	648	546	2.766
06 - Tunjuelito	232	154	178	501	390	330	1.785
07 - Bosa	577	374	427	1.215	1.058	1.097	4.748
08 - Kennedy	666	355	498	1.351	1.186	1.135	5.191
09 - Fontibón	161	102	149	367	320	320	1.419
10 - Engativá	412	269	357	1.224	1.045	896	4.203
11 - Suba	530	338	509	1.336	1.195	1.055	4.963
12 - Barrios Unidos	60	57	44	156	136	163	616
13 - Teusaquillo	43	27	21	90	102	74	357
14 - Los Mártires	83	62	74	265	177	135	796
15 - Antonio Nariño	110	45	66	176	165	113	675
16 - Puente Aranda	191	135	163	507	387	315	1.698
17 - Candelaria	29	19	16	56	61	45	226
18 - Rafael Uribe Uribe	384	256	301	732	630	519	2.822
19 - Ciudad Bolívar	387	241	381	1.040	908	839	3.796
20 - Sumapaz	15	4	7	10	4	8	48
<b>Total</b>	<b>4.833</b>	<b>3.093</b>	<b>3.916</b>	<b>11.056</b>	<b>9.556</b>	<b>8.679</b>	<b>41.133</b>

Fuente: SED. Sistema de Alertas, 2024.

**Tabla 17. Reporte anual de conducta suicida por edad 2019 a Octubre de 2024**

Edad	2019	2020	2021	2022	2023	2024	Total
3	1	0	0	0	0	0	1
4	6	7	8	7	11	4	43
5	32	31	23	31	17	26	160
6	75	43	30	68	55	72	343
7	124	74	47	115	121	144	625
8	199	104	78	227	166	210	984
9	257	110	81	290	315	325	1.378
10	397	188	122	540	536	572	2.355
11	518	239	246	933	967	935	3.838
12	681	320	417	1.421	1.174	1.125	5.138
13	641	348	598	1.717	1.331	1.132	5.767
14	578	380	603	1.699	1.354	1.158	5.772
15	516	391	569	1.591	1.368	1.112	5.547
16	427	406	590	1.372	1.188	1.044	5.027
17	241	274	321	663	641	534	2.674

Edad	2019	2020	2021	2022	2023	2024	Total
Mayor de edad	140	178	183	382	312	286	1.481
<b>Total</b>	<b>4.833</b>	<b>3.093</b>	<b>3.916</b>	<b>11.056</b>	<b>9.556</b>	<b>8.679</b>	<b>41.133</b>

Fuente: SED. Sistema de Alertas, 2024.

**Tabla 18. Reporte anual conducta suicida por género 2019 a Octubre de 2024**

Género	2019	2020	2021	2022	2023	2024	Total
Femenino	2.798	1.662	2.476	7.042	5.786	5.475	25.239
Masculino	2.035	1.431	1.440	4.014	3.770	3.204	15.894
<b>Total</b>	<b>4.833</b>	<b>3.093</b>	<b>3.916</b>	<b>11.056</b>	<b>9.556</b>	<b>8.679</b>	<b>41.133</b>

Fuente: SED. Sistema de Alertas, 2024.

**Gráfica 9. Reporte anual conducta suicida distribuido mes a mes 2019 a Octubre de 2024**

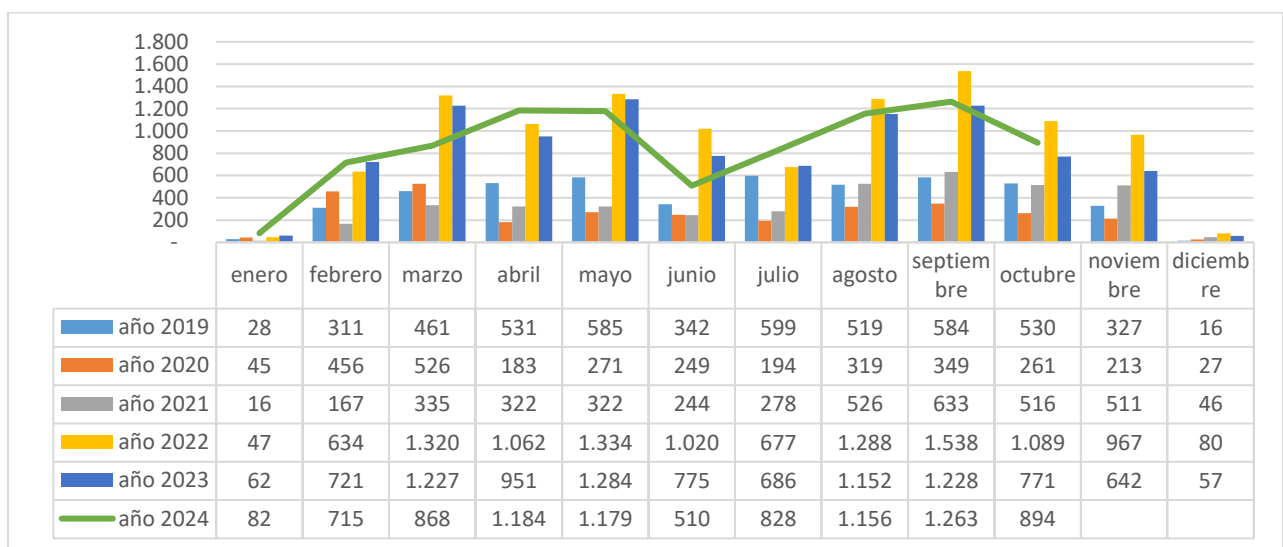

Fuente: SED. Sistema de Alertas, 2024.

**Gráfica 10. Reporte anual de conducta suicida por tipo de conducta 2019 a Octubre de 2024**

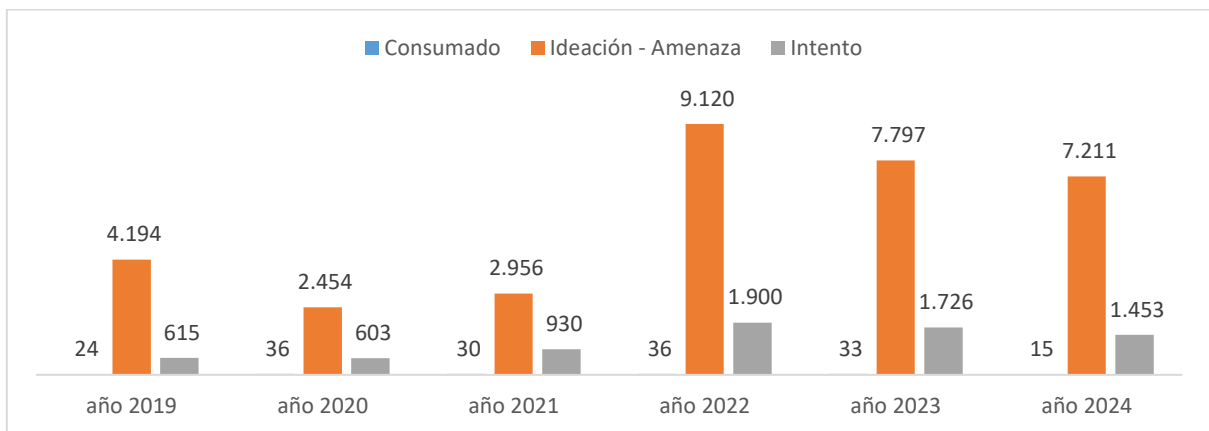

Fuente: SED. Sistema de Alertas, 2024.

### Módulo de Consumo de Sustancias Psicoactivas (SPA).

El módulo de consumo de SPA se refiere a la conducta de ingresar al organismo por una o varias vías, una o varias sustancias que tienen la capacidad de modificar la conducta del sujeto a través de su acción sobre el Sistema Nervioso Central. Es una conducta que, por obra del cambio en contingencias ambientales o funciones/estructuras cerebrales, puede llegar repetirse cada vez más; generando así, fenómenos como tolerancia, dependencia o síndrome de abstinencia.

“La categoría de SPA abarca tanto las sustancias legales (alcohol, cigarrillo, drogas prescritas medicamente o sustancias usadas en procesos industriales), como las ilegales (marihuana, cocaína, heroína, entre otras)”

**Tabla 19. Reporte anual de consumo de SPA por localidad 2019 a Octubre de 2024**

Localidad	2019	2020	2021	2022	2023	2024	Total
01 - Usaquén	169	30	32	349	369	233	1.182
02 - Chapinero	25	9	6	49	32	44	165
03 - Santa fe	77	14	21	112	88	88	400
04 - San Cristóbal	333	87	72	563	459	419	1.933
05 - Usme	311	96	78	521	424	417	1.847
06 - Tunjuelito	162	41	32	287	288	212	1.022
07 - Bosa	324	111	61	704	803	700	2.703
08 - Kennedy	529	62	61	777	835	668	2.932
09 - Fontibón	133	15	19	160	175	166	668
10 - Engativá	367	62	56	491	557	443	1.976
11 - Suba	421	92	64	743	726	649	2.695
12 - Barrios Unidos	57	4	1	76	86	115	339
13 - Teusaquillo	33	5	1	31	77	72	219
14 - Los Mártires	41	14	9	140	150	130	484
15 - Antonio Nariño	93	23	10	117	90	92	425
16 - Puente Aranda	93	15	13	164	167	223	675
17 - Candelaria	37	22	5	52	60	41	217
18 - Rafael Uribe Uribe	255	65	71	424	381	377	1.573
19 - Ciudad Bolívar	323	108	88	587	666	571	2.343
20 - Sumapaz	0	0	1	1	2	4	8
<b>Total</b>	<b>3.783</b>	<b>875</b>	<b>701</b>	<b>6.348</b>	<b>6.435</b>	<b>5.664</b>	<b>23.806</b>

Fuente: SED. Sistema de Alertas, 2024.

**Tabla 20. Reporte anual de consumo de SPA por edad 2019 a Octubre de 2024**

Edad	2019	2020	2021	2022	2023	2024	Total
5	0	0	0	2	1	1	4
6	1	1	0	3	2	0	7
7	1	0	0	1	6	1	9
8	3	0	0	4	10	7	24
9	13	2	2	13	22	45	97
10	31	3	0	57	92	143	326
11	95	17	4	187	232	251	786

Edad	2019	2020	2021	2022	2023	2024	Total
12	259	60	18	473	521	485	1.816
13	502	95	80	864	1.035	843	3.419
14	745	169	124	1.192	1.255	1.040	4.525
15	803	190	152	1.346	1.364	1.138	4.993
16	695	181	157	1.210	1.116	993	4.352
17	448	105	115	713	571	506	2.458
Mayor de edad	187	52	49	283	208	211	990
<b>Total</b>	<b>3.783</b>	<b>875</b>	<b>701</b>	<b>6.348</b>	<b>6.435</b>	<b>5.664</b>	<b>23.806</b>

Fuente: SED. Sistema de Alertas, 2024.

**Tabla 21. Reporte anual de consumo de SPA por género 2019 a Octubre de 2024**

Género	2019	2020	2021	2022	2023	2024	Total
Femenino	1.373	296	226	2.505	2.511	2.212	9.123
Masculino	2.410	579	475	3.843	3.924	3.452	14.683
<b>Total</b>	<b>3.783</b>	<b>875</b>	<b>701</b>	<b>6.348</b>	<b>6.435</b>	<b>5.664</b>	<b>23.806</b>

Fuente: SED. Sistema de Alertas, 2024.

**Tabla 22. Reporte anual de consumo de SPA por tipo de sustancia 2019 a Octubre de 2024**

Tipo de sustancia que consume	2019	2020	2021	2022	2023	2024	Total
Marihuana (cannabis, hachis y cripa)	2.220	519	389	2.671	2.651	2.192	10.642
Alcohol	609	130	118	1.136	919	1.068	3.980
Otros	314	106	60	961	802	621	2.864
Vapeador	0	0	0	209	915	895	2.019
Tabaco	173	35	39	468	350	344	1.409
Sustancia psicoactiva no identificada	0	0	31	428	363	274	1.096
Inhalantes o disolventes (bóxer, dick, popers)	315	53	39	210	181	113	911
Cocaína (perica)	36	5	6	75	81	89	292
No consumo (Expendedor(a))	35	10	4	83	78	0	210
Mezclas	37	5	7	37	21	36	143
Ativan (lorazepan)	13	0	2	23	18	8	64
Éxtasis (metildioximetanfetamina)	7	2	0	13	14	6	42
Opio y sus derivados	3	2	3	3	11	6	28
Bazuco	2	3	2	5	5	4	21
Sales y preparados	6	0	0	4	2	5	17
Escopolamina	1	0	0	1	10	0	12
Rohypnol (flunitrazepan)	4	1	0	4	1	1	11
Codeína	4	1	1	2	0	1	9
Polvo de ángel (pcp o fenciclidina)	2	0	0	3	3	0	8
Ansiosel (bromazepan)	0	1	0	2	3	0	6
Flutin (fluoxetina)	1	0	0	3	1	0	5
Valium (diazepan)	0	0	0	1	3	0	4
Heroína (morfina)	0	0	0	3	0	0	3

Tipo de sustancia que consume	2019	2020	2021	2022	2023	2024	Total
Cacao sabanero	1	0	0	0	2	0	3
Cuait – D (amipriptilina)	0	0	0	1	1	0	2
Sinogan (levomepromacina)	0	1	0	0	0	0	1
Fenobarbital	0	1	0	0	0	0	1
Totranil (impipramina)	0	0	0	1	0	0	1
Fentanilo	0	0	0	0	0	1	1
Leponex (clozapina)	0	0	0	1	0	0	1
<b>Total</b>	<b>3.783</b>	<b>875</b>	<b>701</b>	<b>6.348</b>	<b>6.435</b>	<b>5.664</b>	<b>23.806</b>

Fuente: SED. Sistema de Alertas, 2024.

**Gráfica 11. Reporte de consumo de SPA distribuido mes a mes 2019 a Octubre de 2024**

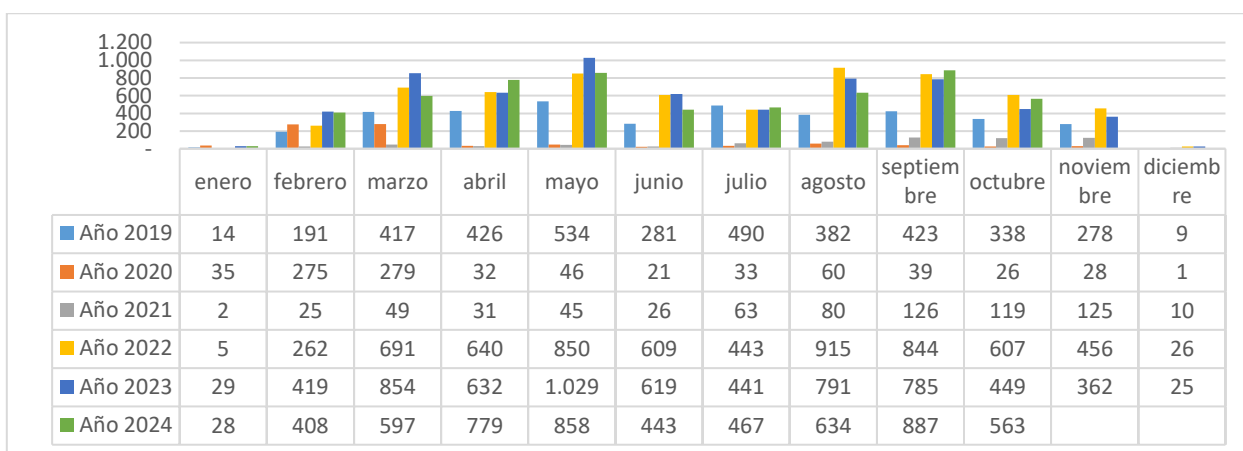

Fuente: SED. Sistema de Alertas, 2024.

**Gráfica 12. Reporte anual de consumo de SPA por eventos donde se presenta el consumo 2019 a Octubre de 2024**

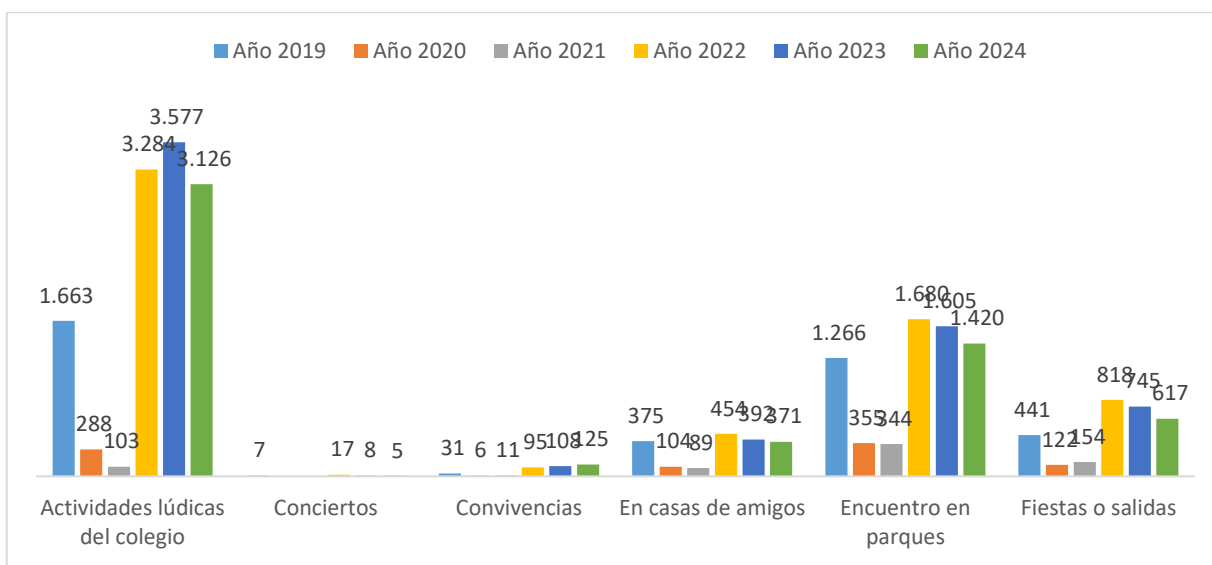

Fuente: SED. Sistema de Alertas, 2024.

**Gráfica 13. Reporte anual de consumo de SPA por motivación de consumo 2019 a Octubre de 2024**

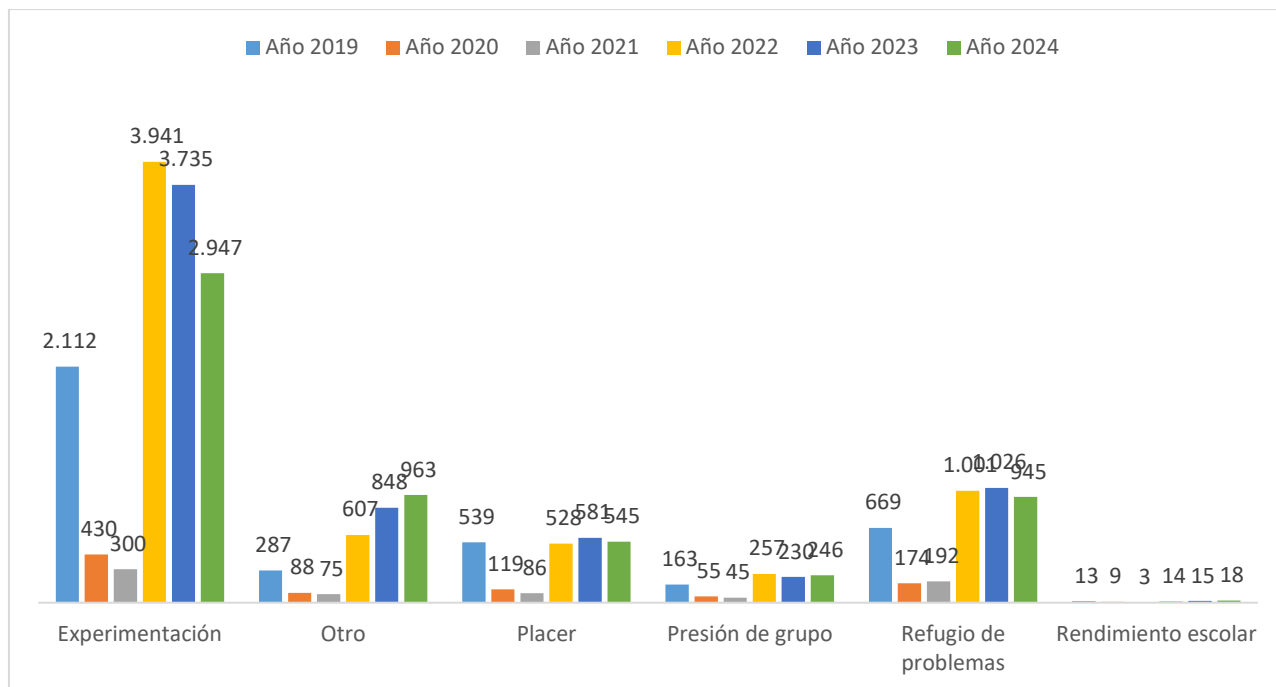

**Fuente:** SED. Sistema de Alertas, 2024.

### Módulo de Accidentalidad

En el módulo de accidentalidad escolar se ingresan todos aquellos eventos en los cuales de manera fortuita dentro o fuera del establecimiento educativo el o la estudiante sufre una lesión física que requiera una atención médica. Es importante mencionar que en este módulo también se registran los eventos de urgencias médicas que estén relacionados con intoxicación.

**Tabla 23. Reporte anual de accidentalidad por localidad 2019 a Octubre de 2024**

Localidad	2019	2020	2021	2022	2023	2024	Total
01 - Usaquén	433	98	51	718	902	1.123	3.325
02 - Chapinero	33	13	3	60	74	80	263
03 - Santa fe	408	60	38	404	441	398	1.749
04 - San Cristóbal	1.669	518	108	2.626	3.090	3.813	11.824
05 - Usme	2.476	663	156	2.960	3.981	4.602	14.838
06 - Tunjuelito	547	158	29	648	1.387	1.988	4.757
07 - Bosa	3.890	858	151	4.787	6.679	9.146	25.511
08 - Kennedy	2.425	485	132	3.235	4.106	5.481	15.864
09 - Fontibón	435	78	23	639	927	1.191	3.293
10 - Engativá	1.216	330	109	1.883	2.196	2.718	8.452
11 - Suba	1.864	412	159	2.431	2.732	3.148	10.746
12 - Barrios Unidos	278	71	15	505	725	703	2.297
13 - Teusaquillo	42	13	2	243	97	115	512
14 - Los Mártires	177	46	17	461	533	603	1.837
15 - Antonio Nariño	191	73	13	302	298	327	1.204
16 - Puente Aranda	489	121	26	853	1.098	1.194	3.781
17 - Candelaria	65	16	4	60	77	83	305
18 - Rafael Uribe Uribe	1.562	303	73	1.674	2.153	2.930	8.695
19 - Ciudad Bolívar	1.964	494	134	2.311	3.412	4.968	13.283
20 - Sumapaz	3	1	1	5	4	11	25
<b>Total</b>	<b>20.167</b>	<b>4.811</b>	<b>1.244</b>	<b>26.805</b>	<b>34.912</b>	<b>44.622</b>	<b>132.561</b>

Fuente: SED. Sistema de Alertas, 2024.

**Tabla 24. Reporte anual de accidentalidad por edad 2019 a Octubre de 2024**

Edad	2019	2020	2021	2022	2023		Total
3	27	21	2	99	131	298	578
4	648	226	31	596	998	1.457	3.956
5	1.322	370	82	1.304	1.982	2.658	7.718
6	1.784	447	106	2.086	2.890	3.645	10.958
7	1.811	439	78	2.229	3.176	3.891	11.624
8	1.694	459	85	2.442	3.323	4.362	12.365
9	1.957	504	98	2.447	3.363	4.458	12.827
10	1.988	455	126	2.693	3.504	4.632	13.398
11	2.139	465	129	2.795	3.706	4.615	13.849
12	1.831	412	122	2.652	3.206	4.201	12.424
13	1.414	287	89	2.197	2.517	3.089	9.593
14	1.108	243	91	1.842	2.031	2.490	7.805
15	967	173	78	1.403	1.674	1.969	6.264
16	797	177	70	1.104	1.355	1.638	5.141

Edad	2019	2020	2021	2022	2023		Total
17	443	82	35	604	699	811	2.674
Mayor de edad	237	51	22	311	357	407	1.385
<b>Total</b>	<b>20.167</b>	<b>4.811</b>	<b>1.244</b>	<b>26.805</b>	<b>34.912</b>	<b>44.622</b>	<b>132.561</b>

Fuente: SED. Sistema de Alertas, 2024.

Tabla 25. Reporte anual de accidentalidad por género 2019 a Octubre de 2024

Género	2019	2020	2021	2022	2023	2024	Total
Femenino	7.678	1.897	485	9.727	13.112	17.491	50.390
Masculino	12.489	2.914	759	17.078	21.800	27.131	82.171
<b>Total</b>	<b>20.167</b>	<b>4.811</b>	<b>1.244</b>	<b>26.805</b>	<b>34.912</b>	<b>44.622</b>	<b>132.561</b>

Fuente: SED. Sistema de Alertas, 2024.

Gráfica 14. Reporte anual de accidentalidad escolar distribuido mes a mes 2019 a Octubre de 2024

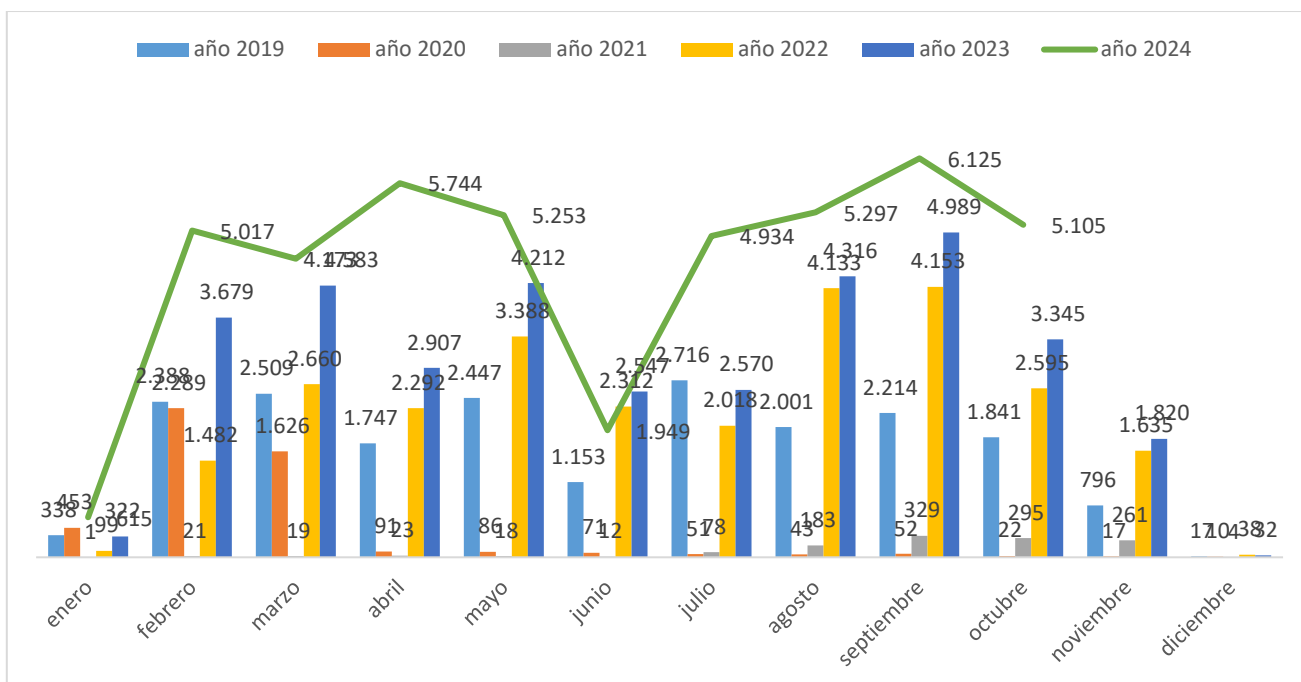

Fuente: SED. Sistema de Alertas, 2024

### Módulo de Maternidad y paternidad temprana

Para este módulo se debe entender que el embarazo en adolescentes, así como la paternidad y maternidad tempranas, sitúan a los NNA en una condición de vulneración de derechos, toda vez que puede verse afectada su salud física y emocional, sus relaciones familiares y sociales, así como su permanencia en el sistema educativo, limitando de esta manera su desarrollo integral y sus expectativas de vida. Estas situaciones son consideradas una problemática social y de salud pública, por lo cual, deben abordarse de manera oportuna con el objetivo de mejorar el desarrollo integral de los niños, niñas y adolescentes y sus condiciones de vida.

Es importante indicar, que en menores de 14 años una gestación o una situación de maternidad y/o paternidad temprana, siempre se presume como violencia sexual y por ello será necesario activar el protocolo de atención de presuntos casos de *violencia sexual*.

**Tabla 26. Reporte anual de maternidad y paternidad temprana por localidad 2019 a Octubre de 2024**

Localidad	2019	2020	2021	2022	2023	2024	Total
01 - Usaquén	40	19	22	31	38	38	188
02 - Chapinero	3	4	1	5	2	5	20
03 - Santa fe	16	12	25	13	25	26	117
04 - San Cristóbal	86	65	96	66	61	52	426
05 - Usme	142	106	110	104	85	75	622
06 - Tunjuelito	35	36	28	37	36	32	204
07 - Bosa	134	118	103	120	97	90	662
08 - Kennedy	119	85	99	80	83	87	553
09 - Fontibón	26	16	22	23	25	14	126
10 - Engativá	60	40	51	51	42	42	286
11 - Suba	96	68	78	66	75	75	458
12 - Barrios Unidos	10	13	10	5	4	13	55
13 - Teusaquillo	1	2	2	3	3	0	11
14 - Los Mártires	11	9	11	13	6	6	56
15 - Antonio Nariño	12	6	4	8	3	13	46
16 - Puente Aranda	19	13	13	5	9	19	78
17 - Candelaria	7	9	7	4	3	10	40
18 - Rafael Uribe Uribe	53	60	77	36	57	71	354
19 - Ciudad Bolívar	139	124	151	125	114	149	802
20 - Sumapaz	1	2	3	0	3	6	15
<b>Total</b>	<b>1.010</b>	<b>807</b>	<b>913</b>	<b>795</b>	<b>771</b>	<b>823</b>	<b>5.119</b>

Fuente: SED. Sistema de Alertas, 2024

**Tabla 27. Reporte anual de maternidad y paternidad temprana por edad 2019 a Octubre de 2024**

Edad	2019	2020	2021	2022	2023	2024	Total
11	1	0	3	1	0	0	5
12	7	1	4	8	7	9	36
13	21	25	29	35	31	32	173

Edad	2019	2020	2021	2022	2023	2024	Total
14	113	59	93	81	91	101	538
15	217	158	190	151	149	172	1037
16	302	232	242	198	240	224	1438
17	218	195	193	179	148	162	1095
Mayor de edad	131	137	159	142	105	123	797
<b>Total</b>	<b>1010</b>	<b>807</b>	<b>913</b>	<b>795</b>	<b>771</b>	<b>823</b>	<b>5.119</b>

Fuente: SED. Sistema de Alertas, 2024

**Tabla 28. Reporte anual de maternidad y paternidad temprana por género 2019 a Octubre de 2024**

Género	2019	2020	2021	2022	2023	2024	Total
Femenino	944	752	847	716	662	641	4.562
Masculino	66	55	66	79	109	182	557
<b>Total</b>	<b>1010</b>	<b>807</b>	<b>913</b>	<b>795</b>	<b>771</b>	<b>823</b>	<b>5.119</b>

Fuente: SED. Sistema de Alertas, 2024

**Gráfica 15. Reporte anual de maternidad y paternidad temprana distribuida mes a mes 2019 a Octubre de 2024**

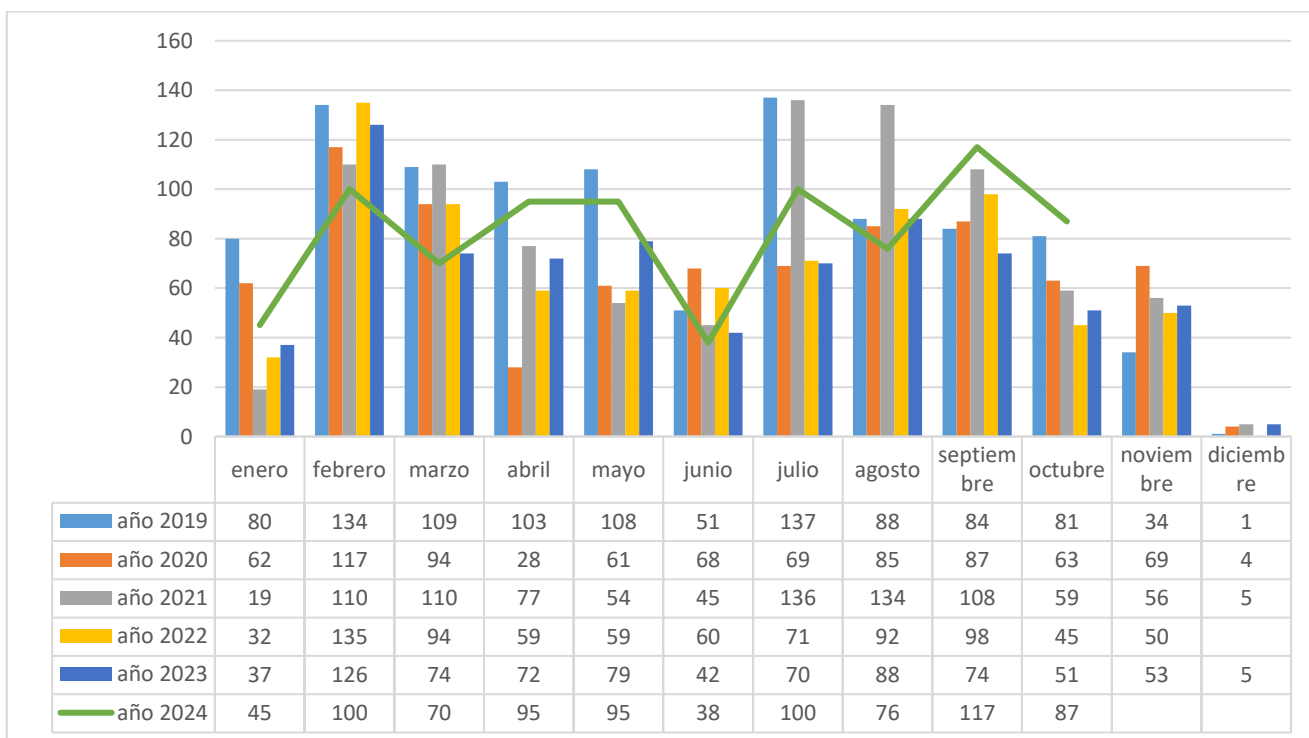

Fuente: SED. Sistema de Alertas, 2024

### Módulo de Trastornos del aprendizaje y del comportamiento.

**Tabla 29. Reporte anual de trastornos del aprendizaje y del comportamiento por localidad 2019 a Octubre de 2024**

Localidad	2019	2020	2021	2022	2023	2024	Total
01 - Usaquén	80	61	55	93	36	21	346
02 - Chapinero	17	2	3	1	5	1	29
03 - Santa Fe	42	47	26	5	16	4	140
04 - San Cristóbal	150	144	153	94	96	63	700
05 - Usme	106	61	29	59	49	19	323
06 - Tunjuelito	114	50	14	7	29	27	241
07 - Bosa	225	94	63	113	59	37	591
08 - Kennedy	246	83	88	154	172	202	945
09 - Fontibón	56	34	27	12	36	39	204
10 - Engativá	225	83	79	57	42	58	544
11 - Suba	290	153	87	63	107	40	740
12 - Barrios Unidos	35	17	12	9	15	22	110
13 - Teusaquillo	17	43	17	2	0	2	81
14 - Los Mártires	28	31	6	91	32	21	209
15 - Antonio Nariño	36	17	17	9	52	9	140
16 - Puente Aranda	36	26	22	32	14	9	139
17 - Candelaria	2	1	2	0	14	7	26
18 - Rafael Uribe Uribe	172	76	62	47	32	30	419
19 - Ciudad Bolívar	298	111	176	81	212	110	988
20 - Sumapaz	0	2	2	5	1		10
<b>Total</b>	<b>2.175</b>	<b>1.136</b>	<b>940</b>	<b>934</b>	<b>1.019</b>	<b>721</b>	<b>6.925</b>

Fuente: SED. Sistema de Alertas, 2024

**Tabla 30. Reporte anual de trastornos del aprendizaje y del comportamiento por edad 2019 a Octubre de 2024**

Edad	2019	2020	2021	2022	2023	2024	Total
3	0	0	0	1	0	5	6
4	38	22	12	17	37	23	149
5	116	45	34	31	54	50	330
6	200	99	64	84	87	80	614
7	208	104	87	112	146	74	731
8	215	80	103	132	133	83	746
9	193	100	95	115	121	66	690
10	199	81	70	112	101	70	633
11	184	104	66	83	82	62	581
12	180	100	67	62	67	61	537
13	158	92	68	39	60	57	474
14	149	94	65	47	52	36	443
15	126	92	60	38	33	26	375
16	93	55	69	26	28	11	282
17	67	38	38	23	13	14	193
Mayor de 18	49	30	42	12	5	3	141
<b>Total</b>	<b>2.175</b>	<b>1.136</b>	<b>940</b>	<b>934</b>	<b>1.019</b>	<b>721</b>	<b>6.925</b>

Fuente: SED. Sistema de Alertas, 2024

**Tabla 31. Reporte anual de trastornos del aprendizaje y del comportamiento por género 2019 a Octubre de 2024**

Género	2019	2020	2021	2022	2023	2024	Total
Femenino	713	452	371	291	331	213	2.371
Masculino	1.462	684	569	643	688	508	4.554
<b>Total</b>	<b>2.175</b>	<b>1.136</b>	<b>940</b>	<b>934</b>	<b>1.019</b>	<b>721</b>	<b>6.925</b>

Fuente: SED. Sistema de Alertas, 2024

**Gráfica 16. Reporte anual del aprendizaje y del comportamiento distribuido mes a mes 2019 a Octubre de 2024**

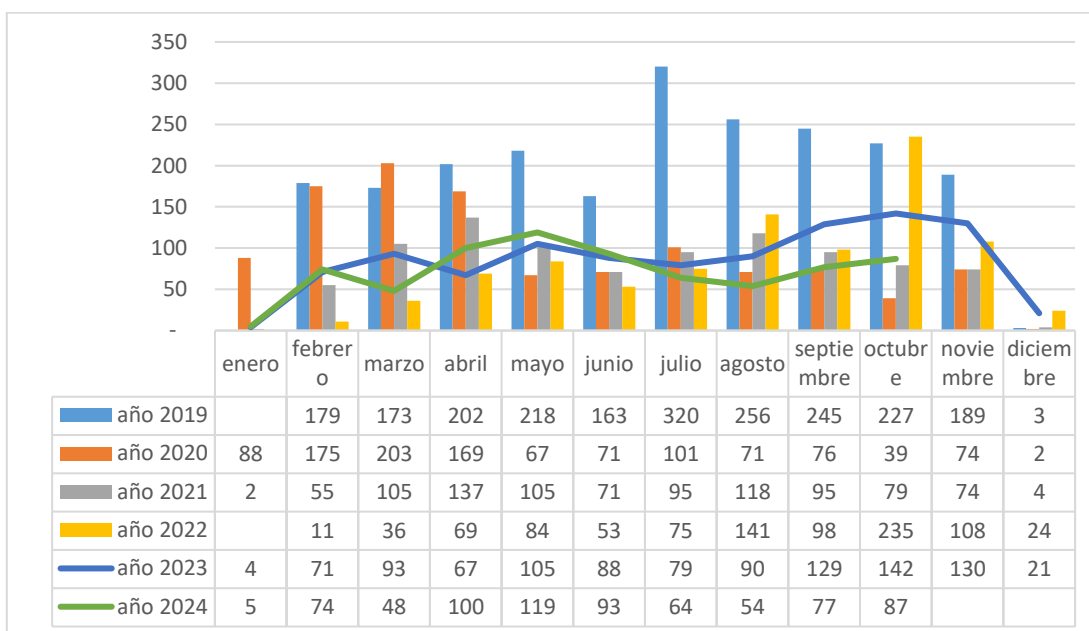

Fuente: SED. Sistema de Alertas, 2024