

**INFORME SISTEMA DE
ALERTAS**
Septiembre 2024



**SECRETARÍA DE EDUCACIÓN DEL DISTRITO
OFICINA PARA LA CONVIVENCIA ESCOLAR**

**INFORME SISTEMA DE ALERTAS
Septiembre 2024**

**Elaborado por:
Edwin Alberto Ussa Cristiano
Yudy Velasquez Hoyos
Camilo Andrés Cruz
Andrés Urrea Velásquez**

Tabla de contenido

Introducción	6
Población objeto	7
Definición del Sistema de Alertas	10
Módulo de Abuso y Violencia	12
Módulo de Abuso y Violencia – violencia sexual	14
Módulo de Abuso y Violencia – hostigamiento escolar	17
Módulo de conducta suicida	20
Módulo de Consumo de Sustancias Psicoactivas (SPA)	22
Módulo de Accidentalidad	26
Módulo de Maternidad y paternidad temprana	28
Módulo de Trastornos del aprendizaje y del comportamiento	30

Tabla de tablas

Tabla 1. Desagregación de colegios públicos y privados de Bogotá	7
Tabla 2. Reporte de matrícula para el año 2023, desagregado por localidad y tipo de colegio	8
Tabla 3. Reporte de matrícula para el año 2023, desagregado por edad y tipo de colegio	8
Tabla 4. Reporte consolidado del Sistema de Alertas por año 2014 a diciembre 2023	11
Tabla 5. Reporte anual de Abuso y violencia por localidad 2019 a diciembre 2023	12
Tabla 6. Reporte anual de Abuso y Violencia por género 2019 a diciembre 2023	12
Tabla 7. Reporte anual de Abuso y violencia por edad 2019 a diciembre 2023	13
Tabla 8. Reporte anual de Abuso y Violencia por tipo de violencia 2019 a diciembre 2023	13
Tabla 9. Reporte anual de Abuso y Violencia por tipo de agresor 2019 a diciembre 2023	13
Tabla 10. Reporte anual de violencia sexual por localidad 2019 a diciembre 2023	14
Tabla 11. Reporte anual de violencia sexual por edad 2019 a diciembre 2023	15
Tabla 12. Reporte anual de violencia sexual por género 2019 a diciembre 2023	15
Tabla 13. Reporte anual de hostigamiento escolar por localidad 2019 a diciembre 2023	17
Tabla 14. Reporte anual de hostigamiento escolar por edad 2019 a diciembre 2023	17
Tabla 15. Reporte anual de hostigamiento escolar por género 2019 a diciembre 2023	18
Tabla 16. Reporte anual de conducta suicida por localidad 2019 a diciembre de 2023	20
Tabla 17. Reporte anual de conducta suicida por edad 2019 a diciembre de 2023	20
Tabla 18. Reporte anual conducta suicida por género 2019 a diciembre 2023	21
Tabla 19. Reporte anual de consumo de SPA por localidad 2019 a diciembre 2023	22
Tabla 20. Reporte anual de consumo de SPA por edad 2019 a diciembre 2023	22

Tabla 21. Reporte anual de consumo de SPA por género 2019 a diciembre 2023	23
Tabla 22. Reporte anual de consumo de SPA por tipo de sustancia 2019 a diciembre 2023	23
Tabla 23. Reporte anual de accidentalidad por localidad 2019 a diciembre 2023	26
Tabla 24. Reporte anual de accidentalidad por edad 2019 a diciembre 2023	26
Tabla 25. Reporte anual de accidentalidad por género 2019 a diciembre 2023	27
Tabla 26. Reporte anual de maternidad y paternidad temprana por localidad 2019 a diciembre 2023	28
Tabla 27. Reporte anual de maternidad y paternidad temprana por edad 2019 a diciembre 2023	28
Tabla 28. Reporte anual de maternidad y paternidad temprana por género 2019 a diciembre 2023	29
Tabla 29. Reporte anual de trastornos del aprendizaje y del comportamiento por localidad 2019 a diciembre 2023	30
Tabla 30. Reporte anual de trastornos del aprendizaje y del comportamiento por edad 2019 a diciembre 2023	30
Tabla 31. Reporte anual de trastornos del aprendizaje y del comportamiento por género 2019 a diciembre 2023	31

Tabla de gráficas

Gráfica 1. Sistema Nacional de Convivencia Escolar y el Ejercicio de los Derechos humanos, sexuales y reproductivos	10
Gráfica 2. Reporte anual de Abuso y Violencia distribuido mes a mes 2019 a diciembre 2023	14
Gráfica 3. Reporte anual de violencia sexual distribuido mes a mes 2019 a diciembre 2023	15
Gráfica 4. Reporte anual violencia sexual por tipo de agresor 2019 a diciembre 2023	16
Gráfica 5. Reporte anual violencia sexual por lugar de ocurrencia 2019 a diciembre 2023	16
Gráfica 6. Reporte anual de hostigamiento escolar por mes 2019 a diciembre 2023 .	18
Gráfica 7. Reporte anual de hostigamiento escolar por tipo de violencia 2019 a diciembre 2023	18
Gráfica 8. Reporte de hostigamiento escolar por lugar de ocurrencia 2019 a diciembre 2023	19
Gráfica 9. Reporte anual conducta suicida distribuido mes a mes 2019 a diciembre 2023	21
Gráfica 10. Reporte anual de conducta suicida por tipo de conducta 2019 a diciembre 2023	21
Gráfica 11. Reporte de consumo de SPA distribuido mes a mes 2019 a diciembre 2023	24
Gráfica 12. Reporte anual de consumo de SPA por eventos donde se presenta el consumo 2019 a diciembre 2023	24
Gráfica 13. Reporte anual de consumo de SPA por motivación de consumo 2019 a diciembre 2023	25
Gráfica 14. Reporte anual de accidentalidad escolar distribuido mes a mes 2019 a diciembre 2023	27

Gráfica 15. Reporte anual de maternidad y paternidad temprana distribuida mes a mes 2019 a diciembre 2023	29
Gráfica 16. Reporte anual del aprendizaje y del comportamiento distribuido mes a mes 2019 a diciembre 2023	31

Introducción

El presente documento permite a la oficina del despacho de la Secretaria de Educación del Distrito contar con datos estadísticos, con corte de mes vencido, de los reportes que realizan los establecimientos educativos públicos y privados de la ciudad de Bogotá en la herramienta tecnológica Sistema de Alertas frente a situaciones de presunta vulneración de derechos en contra de niñas, niños y adolescentes, asimismo aportará al ejercicio de análisis crítico de las problemáticas de convivencia escolar para la toma de decisiones a nivel distrital.

Población objeto

La oferta educativa del sector oficial está conformada por el número de cupos que ofrece el sistema educativo distrital para atender la demanda en los colegios distritales, con administración del servicio, y no oficiales con matrícula contratada, modalidades mediante las cuales Bogotá D.C. busca garantizar el derecho a la educación a los niños, niñas y adolescentes.

La oferta educativa de los colegios privados se realiza como un ejercicio de estimación de la capacidad de cupos en cada colegio acorde a su infraestructura y procesos académicos aprobados y certificados por la SED.

En ese sentido Bogotá cuenta para el año 2024, según el DUE entregado por la Oficina Asesora de Planeación, con un total de 1.912 colegios públicos y privados, estos se desagregan como se muestra en la *tabla 01*.

Tabla 1. Desagregación de colegios públicos y privados de Bogotá

Localidades	Distrital	Distrital administración contratada	Oficial con régimen especial	Privado	Privado con régimen especial	Total
1-USAQUEN	11	1	1	101	3	117
2-CHAPINERO	3	0	0	19	0	22
3-SANTAFE	8	1	0	13	0	22
4-SAN CRISTOBAL	34	2	0	64	0	100
5-USME	45	6	0	36	0	87
6-TUNJUELITO	12	0	0	43	2	57
7-BOSA	32	10	0	83	0	125
8-KENNEDY	44	4	0	186	1	235
9-FONTIBON	12	0	0	76	0	88
10-ENGATIVA	35	2	0	188	2	227
11-SUBA	30	2	1	307	1	341
12-BARRIOS UNIDOS	9	0	1	40	0	50
13-TEUSAQUILLO	2	0	0	55	2	59
14-LOS MARTIRES	8	0	1	21	0	30
15-ANTONIO NARIÑO	5	0	1	31	0	37
16-PUENTE ARANDA	15	0	0	69	0	84
17-LA CANDELARIA	2	0	0	15	0	17
18-RAFAEL URIBE	27	1	0	71	0	99
19-CIUDAD BOLIVAR	42	6	0	65	0	113
20-SUMAPAZ	2	0	0	0	0	2
TOTALES	378	35	5	1.483	11	1.912

Fuente: SED. Oficina Asesora de Planeación, Septiembre de 2024.

De estos establecimientos se cuenta con un total de matrícula de estudiantes de **1.015.468**, los cuales se dividen entre públicos y privados como se muestra en la *tabla 02*.

Tabla 2. Reporte de matrícula para el año 2024, desagregado por localidad y tipo de colegio

Localidad	Oficiales	Privados
01 – Usaquén	22.353	33.781
02 – Chapinero	2.952	8.879
03 - Santa fe	6.757	3.575
04 - San Cristóbal	40.073	11.015
05 – Usme	61.211	6.516
06 – Tunjuelito	28.709	11.203
07 – Bosa	100.623	22.198
08 – Kennedy	94.608	37.215
09 – Fontibón	20.436	17.230
10 – Engativá	54.083	36.362
11 – Suba	68.930	80.387
12 - Barrios Unidos	9.954	4.880
13 – Teusaquillo	2.633	9.344
14 - Los Mártires	8.042	4.692
15 - Antonio Nariño	8.178	4.798
16 - Puente Aranda	16.579	15.097
17 – Candelaria	2.105	3.698
18 - Rafael Uribe Uribe	46.264	14.464
19 - Ciudad Bolívar	84.293	10.603
20 – Sumapaz	748	0
Total	679.531	335.937

Fuente: MEN. SIMAT, Septiembre de 2024.

De los **1.015.468** estudiantes matriculados en los colegios públicos y privados de Bogotá, **515.032** son de género masculino y **500.436** son de género femenino, así mismo en la *tabla 03* se desagrega la información de esta matrícula por edades.

Tabla 3. Reporte de matrícula para el año 2024, desagregado por edad y tipo de colegio

EDAD	OFICIALES	PRIVADOS
3	4.233	1.285
4	242.64	8.025
5	41.757	14.423
6	47.282	19.473
7	49.653	26.103
8	51472	28.445
9	52.416	28.274
10	52.455	27.051
11	54.310	24.606
12	54.173	26.267
13	54.770	28.106
14	56.444	28.603

EDAD	OFICIALES	PRIVADOS
15	54.670	29.236
16	46.808	26.273
17	21.496	11.148
18	7.795	4.232
Mayor 18	5.533	59
TOTAL	679.531	335.937

Fuente: MEN. SIMAT, Septiembre de 2024.

Definición del Sistema de Alertas

La Ley 1620 de 2013 “*Por la cual se crea el Sistema Nacional de Convivencia Escolar y Formación para el Ejercicio de los Derechos Humanos, la Educación para la Sexualidad y la Prevención y Mitigación de la Violencia Escolar*” (ver Gráfico No. 1) establece en el Capítulo V las herramientas del sistema, que son el Sistema de Información Unificado de Convivencia Escolar (Artículo 28) y la Ruta de Atención Integral, en la cual se encuentran los protocolos de atención (Artículo 29). Para el Distrito Capital, el *Sistema de Alertas* de la SED responde a la normatividad por cuanto permite el registro, seguimiento y cierre efectivo de los presuntos casos de acoso, violencia escolar y de vulneración de los derechos humanos, sexuales y reproductivos que afectan a los estudiantes de los establecimientos educativos.

Gráfica 1. Sistema Nacional de Convivencia Escolar y el Ejercicio de los Derechos humanos, sexuales y reproductivos



Fuente: Oficina para la Convivencia Escolar, 2023.

En ese sentido y en cumplimiento de la Ley 1620 de 2013 la SED cuenta con el Sistema de Alertas, plataforma informática administrada desde la Oficina para la Convivencia Escolar, que permite a los colegios del Distrito reportar y realizar seguimiento a los eventos o situaciones de presunta vulneración de los derechos de las niñas, niños y jóvenes que se presentan en el interior de los colegios o fuera de estos, ya sea en el contexto familiar, social, virtual o en el entorno educativo. Las situaciones se clasifican de acuerdo con los siguientes módulos: (1) abuso y violencia, (2) maternidad y paternidad temprana, (3) accidentalidad, (4) trastornos de aprendizaje, (5) consumo de sustancias psicoactivas (SPA), y (6) conducta suicida.

En este orden de ideas, es importante hacer la siguiente advertencia respecto a las estadísticas que se presentan, con el fin de evitar interpretaciones erróneas sobre las mismas: los datos corresponden a reportes en el sistema de alertas sobre la **presunta**

ocurrencia de hechos, frente a los cuales se brinda acompañamiento en cuanto a la activación de la ruta de atención y el seguimiento de la situación, sin que tal abordaje signifique la verificación de la ocurrencia del hecho o no, pues tal comprobación es competencia de las autoridades judiciales y administrativas pertinentes dependiendo de la naturaleza del presunto caso. Asimismo, el aumento del reporte de estos casos obedece a tres situaciones: **1)** los procesos de capacitación en el uso del Sistema de Alertas en establecimientos educativos públicos y privados de la ciudad. **2)** cobertura del 100% de establecimientos educativos públicos y privados con usuario y contraseña para el ingreso y reporte de situaciones de presunta vulneración de derechos. **3)** capacitación acerca del uso y apropiación de los protocolos de atención integral a la comunidad educativa compuesta por padres y madres de familia, docentes, estudiantes y administrativos.

Estas actividades han generado una cultura del reporte en pro de la identificación oportuna de señales de riesgo de vulneración de los derechos de los niños, niñas y adolescentes, garantizando el abordaje oportuno a través de la activación del protocolo que se tiene establecido dependiendo de la situación.

En ese sentido, en la *tabla 04* se relaciona el consolidado de reportes registrados en el Sistema de Alertas desde el año 2014 al 30 de septiembre de 2024.

Tabla 4. Reporte consolidado del Sistema de Alertas por año 2014 a Septiembre de 2024

Tipo Alerta	2014	2015	2016	2017	2018	2019	2020	2021	2022	2023	2024
Accidentalidad	7.075	9.078	11.743	10.618	14.755	20.167	4.811	1.244	26.805	34.912	39.517
Abuso y violencia	5.878	8.511	6.623	4.995	7.294	9.837	6.138	5.995	20.506	26.263	24.427
Conducta suicida	1.829	3.357	2.356	2.537	3.328	4.833	3.093	3.916	11.056	9.557	7.785
Consumo de sustancias psicoactivas (SPA)	2.486	5.147	3.511	2.376	3.013	3.783	875	701	6.350	6.435	5.101
Trastornos de Aprendizaje y del Comportamiento	2.708	3.174	2.117	2.399	2.274	2.175	1.136	940	934	1.019	634
Maternidad y paternidad temprana	1.516	1.868	1.405	1.183	929	1.010	807	913	795	771	619
Total	21.492	31.135	27.755	24.108	31.593	41.805	16.860	13.709	66.446	78.957	72.982

Fuente: SED. Sistema de Alertas, 2024.

Módulo de Abuso y Violencia

El módulo de abuso y violencia permite a los establecimientos educativos reportar aquellos casos de presunta vulneración de derechos, haciendo énfasis en los sexuales y reproductivos, que ocurren en cualquier entorno donde interactúe la o el estudiante, ya sea el escolar, familiar o comunitario. Dentro de este módulo se identifican casos de hostigamiento escolar y violencias de tipo: sexual, económica, física, psicológica, económica, negligencia o abandono. Es importante mencionar que los eventos que se relacionan en el sistema son *presuntos* (como se menciona al inicio de este documento). A continuación, se desagrega la información cuantitativa que da cuenta del módulo en mención:

Tabla 5. Reporte anual de Abuso y violencia y tasas por localidad 2019 a Septiembre de 2024.

Localidad	2019	%	2020	%	2021	%	2022	%	2023	%	2024	%	Total
01 - Usaquén	327	0,5	177	0,27	187	0,29	677	1,21	1.058	1,88	993	1,77	3.419
02 - Chapinero	69	0,55	23	0,18	23	0,18	115	0,97	196	1,66	182	1,54	608
03 - Santa fe	177	1,35	144	1,1	79	0,6	359	3,47	493	4,77	367	3,55	1.619
04 - San Cristóbal	985	1,54	607	0,95	617	0,96	1.778	3,48	2.345	4,59	1.940	3,80	8.272
05 - Usme	704	0,92	552	0,72	582	0,76	1.783	2,63	2.303	3,40	2.282	3,37	8.206
06 - Tunjuelito	358	0,76	272	0,58	187	0,4	880	2,20	954	2,39	846	2,12	3.497
07 - Bosa	1.062	0,78	789	0,58	615	0,45	2.129	1,73	2.701	2,20	3.025	2,46	10.321
08 - Kennedy	1.311	0,84	606	0,39	810	0,52	2.449	1,86	2.922	2,22	2.785	2,11	10.883
09 - Fontibón	293	0,65	158	0,35	133	0,29	539	1,43	782	2,08	776	2,06	2.681
10 - Engativá	799	0,74	422	0,39	498	0,46	1.795	1,98	2.225	2,46	1.907	2,11	7.646
11 - Suba	1.051	0,6	508	0,29	493	0,28	2.078	1,39	2.733	1,83	2.371	1,59	9.234
12 - Barrios Unidos	146	0,85	134	0,78	150	0,87	307	2,07	441	2,97	387	2,61	1.565
13 - Teusaquillo	44	0,29	41	0,27	53	0,34	133	1,11	187	1,56	204	1,70	662
14 - Los Mártires	163	0,97	179	1,07	128	0,76	492	3,86	653	5,13	465	3,65	2.080
15 - Antonio Nariño	250	1,36	102	0,55	118	0,64	426	3,28	369	2,84	448	3,45	1.713
16 - Puente Aranda	304	0,78	134	0,34	140	0,36	644	2,03	746	2,36	818	2,58	2.786
17 - Candelaria	51	0,7	32	0,44	25	0,34	145	2,50	167	2,88	162	2,79	582
18 - Rafael Uribe Uribe	899	1,22	600	0,82	515	0,7	1.531	2,52	1.699	2,80	1.780	2,93	7.024
19 - Ciudad Bolívar	838	0,76	654	0,6	626	0,57	2.208	2,33	3.261	3,44	2.649	2,79	10.236
20 - Sumapaz	6	0,7	4	0,47	15	1,75	38	5,08	28	3,74	40	5,35	131
Total	9.837		6.138		5.994		20.506		26.263		24.427		93.165

Fuente: SED. Sistema de Alertas, 2024.

Tabla 6. Reporte anual de Abuso y Violencia por género 2019 a Septiembre de 2024

Género	2019	2020	2021	2022	2023	2024	Total
Femenino	5.604	3.363	3.478	11.532	13.761	13.254	50.992
Masculino	4.233	2.775	2.516	8.974	12.502	11.173	42.173
Total	9.837	6.138	5.994	20.506	26.263	24.427	93.165

Fuente: SED. Sistema de Alertas, 2024.

Tabla 7. Reporte anual de Abuso y violencia por edad 2019 a Septiembre de 2024

Edad	2019	2020	2021	2022	2023	2024	Total
3	7	6	9	26	47	62	157
4	229	189	97	286	395	404	1.600
5	469	416	297	679	926	869	3.656
6	681	465	389	816	1.175	1.198	4.724
7	728	476	428	1.014	1.311	1.254	5.211
8	699	513	411	1.032	1.414	1.309	5.378
9	709	428	442	1.109	1.455	1.398	5.541
10	716	423	385	1.226	1.573	1.444	5.767
11	760	433	419	1.579	2.097	2.146	7.434
12	896	549	521	2.223	2.762	2.700	9.651
13	971	556	619	2.636	3.349	3.148	11.279
14	957	461	601	2.566	3.054	2.786	10.425
15	812	430	494	2.141	2.868	2.352	9.097
16	665	432	451	1.811	2.221	1.929	7.509
17	355	254	269	940	1.117	994	3.929
Mayor de edad	183	107	162	422	499	434	1.807
Total	9.837	6.138	5.994	20.506	26.263	24.427	93.165

Fuente: SED. Sistema de Alertas, 2024.

Tabla 8. Reporte anual de Abuso y Violencia por tipo de violencia 2019 a Septiembre de 2024

Tipo de violencia	2019	2020	2021	2022	2023	2024	Total
Abandono	152	117	122	265	407	265	1.328
Economica	49	141	47	91	164	100	592
Física	2.694	1.127	987	5.888	7.398	6.492	24.586
Negligencia	2.608	2.305	2.193	3.607	5.302	4.741	20.756
Psicológica	1.334	1.045	821	3.778	5.604	5.523	18.105
Sexual	3.000	1.403	1.824	6.877	7.388	7.306	27.798
Total	9.837	6.138	5.994	20.506	26.263	24.427	93.165

Fuente: SED. Sistema de Alertas, 2024.

Tabla 9. Reporte anual de Abuso y Violencia por tipo de agresor 2019 a Septiembre de 2024

Tipo de agresor	2019	2020	2021	2022	2023	2024	Total
Administrativo	26	5	5	59	73	62	230
Escolar	2.259	612	432	7.626	10.200	9.626	30.755
Externos	1.133	833	1.011	2.829	3.567	3.675	13.048
Familiar	6.419	4.688	4.546	9.992	12.423	11.064	49.132
Total	9.837	6.138	5.994	20.506	26.263	24.427	93.165

Fuente: SED. Sistema de Alertas, 2024.

Gráfica 2. Reporte anual de Abuso y Violencia distribuido mes a mes 2019 a Septiembre de 2024

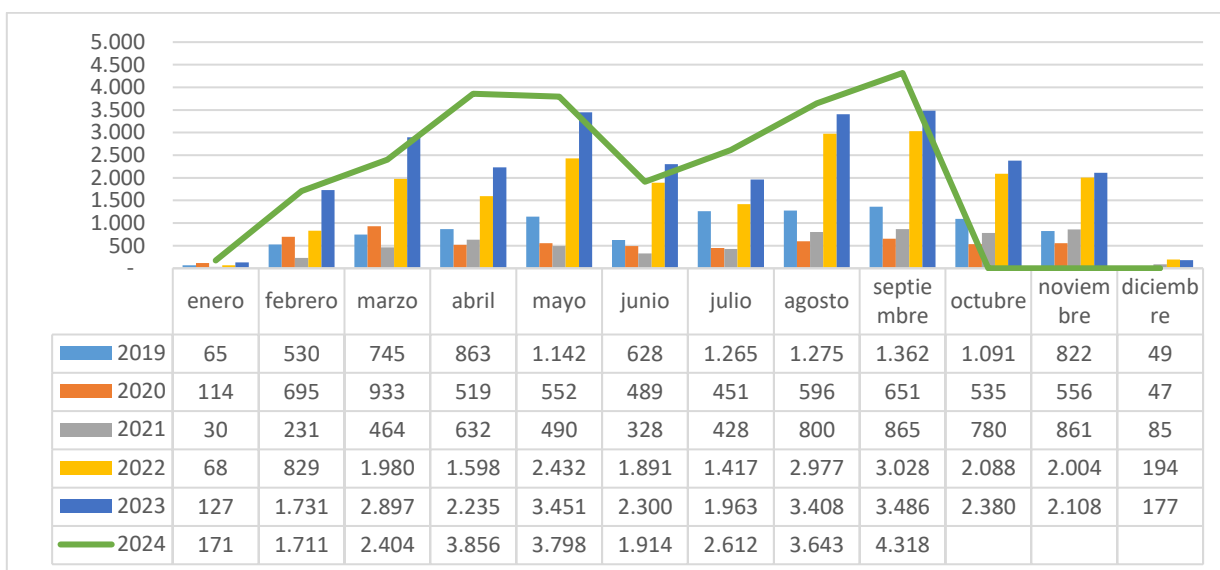

Fuente: SED. Sistema de Alertas, 2024.

Módulo de Abuso y Violencia – violencia sexual

Tabla 10. Reporte anual de violencia sexual por localidad 2019 a Septiembre de 2024

Localidad	2019	2020	2021	2022	2023	2024	Total
01 - Usaquén	96	37	57	290	311	270	1.061
02 - Chapinero	27	9	8	35	56	33	168
03 - Santa fe	51	19	19	106	111	102	408
04 - San Cristóbal	242	118	167	498	588	525	2.138
05 - Usme	237	127	190	537	574	580	2.245
06 - Tunjuelito	109	66	60	299	302	282	1.118
07 - Bosa	365	216	175	820	823	961	3.360
08 - Kennedy	388	143	246	902	947	941	3.567
09 - Fontibón	113	37	37	171	281	278	917
10 - Engativá	228	111	171	620	683	516	2.329
11 - Suba	322	120	160	776	706	734	2.818
12 - Barrios Unidos	43	31	57	90	132	118	471
13 - Teusaquillo	17	12	26	58	83	81	277
14 - Los Mártires	50	28	25	124	180	121	528
15 - Antonio Nariño	60	24	30	120	121	150	505
16 - Puente Aranda	118	41	50	205	238	275	927
17 - Candelaria	11	9	8	44	40	47	159
18 - Rafael Uribe Uribe	249	109	125	482	378	473	1.816
19 - Ciudad Bolívar	272	145	212	695	832	793	2.949
20 - Sumapaz	2	1	1	5	2	26	37
Total	3.000	1.403	1.824	6.877	7.388	7.306	27.798

Fuente: SED. Sistema de Alertas, 2024.

Tabla 11. Reporte anual de violencia sexual por edad 2019 a Septiembre de 2024

Edad	2019	2020	2021	2022	2023	2024	Total
3	1	1	1	9	18	18	48
4	78	29	17	91	112	124	451
5	156	68	42	174	252	274	966
6	171	68	61	206	340	394	1.240
7	206	78	56	252	331	400	1.323
8	208	90	92	315	407	417	1.529
9	234	81	91	326	468	473	1.673
10	228	97	113	446	525	485	1.894
11	253	104	137	616	771	732	2.613
12	307	149	188	870	873	983	3.370
13	349	192	275	1.019	1.043	1.077	3.955
14	271	149	250	866	728	728	2.992
15	241	118	182	693	648	546	2.428
16	175	106	161	578	529	407	1.956
17	84	49	80	299	241	162	915
Mayor de edad	38	24	78	117	102	86	445
Total	3.000	1.403	1.824	6.877	7.388	7.306	27.798

Fuente: SED. Sistema de Alertas, 2024.

Tabla 12. Reporte anual de violencia sexual por género 2019 a Septiembre de 2024

Género	2019	2020	2021	2022	2023	2024	Total
Femenino	2.237	1.077	1.455	5.018	4.959	4.930	19.676
Masculino	763	326	369	1.859	2.429	2.376	8.122
Total	3.000	1.403	1.824	6.877	7.388	7.306	27.798

Fuente: SED. Sistema de Alertas, 2024.

Gráfica 3. Reporte anual de violencia sexual distribuido mes a mes 2019 a Septiembre de 2024

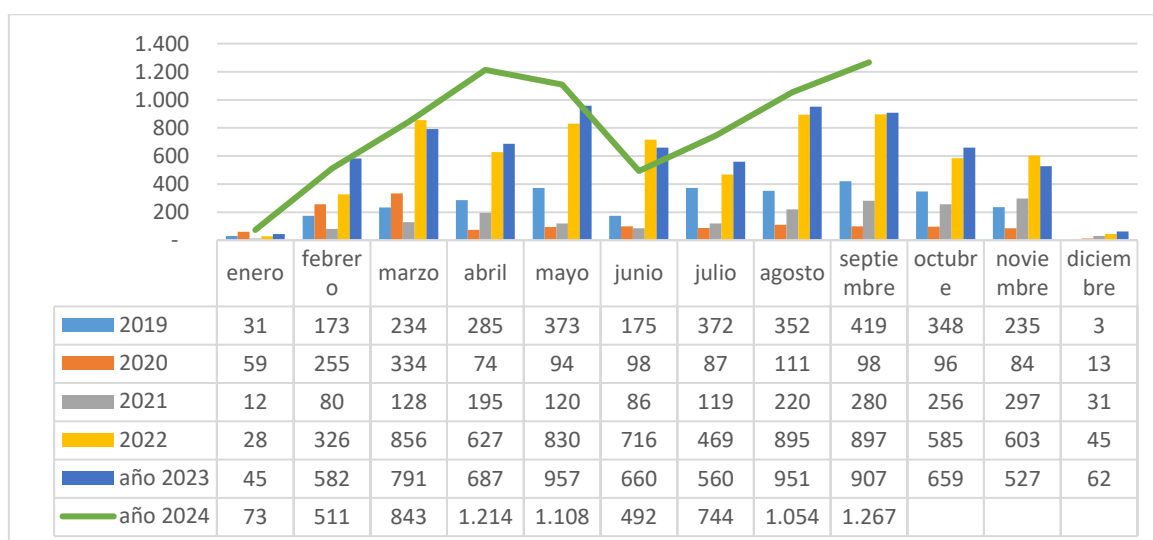

Fuente: SED. Sistema de Alertas, 2024.

Gráfica 4. Reporte anual violencia sexual por tipo de agresor 2019 a Septiembre de 2024

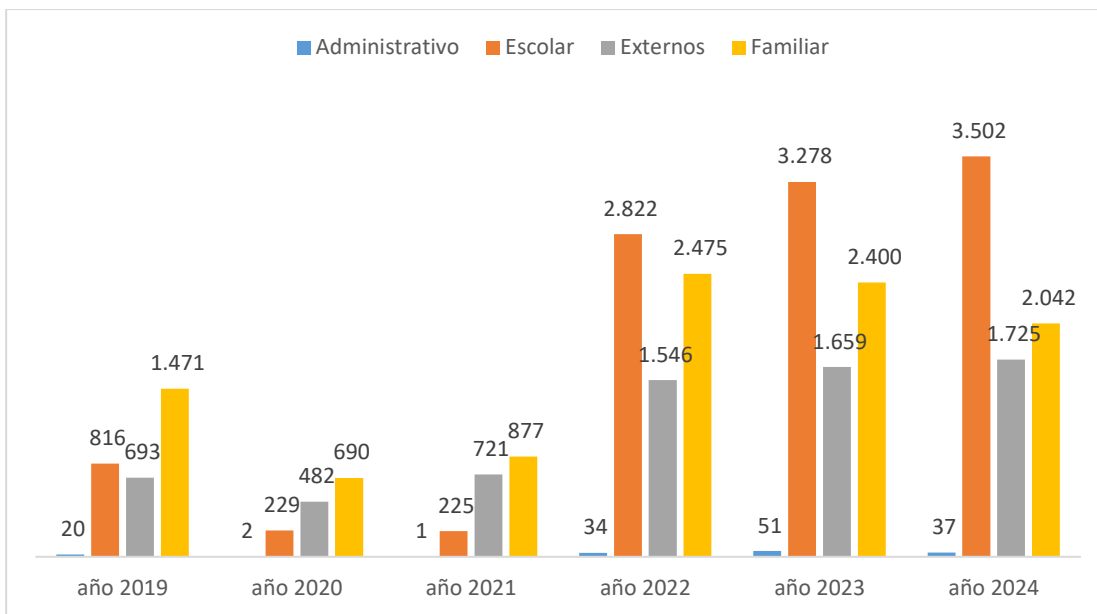

Fuente: SED. Sistema de Alertas, 2024.

Gráfica 5. Reporte anual violencia sexual por lugar de ocurrencia 2019 a Septiembre de 2024

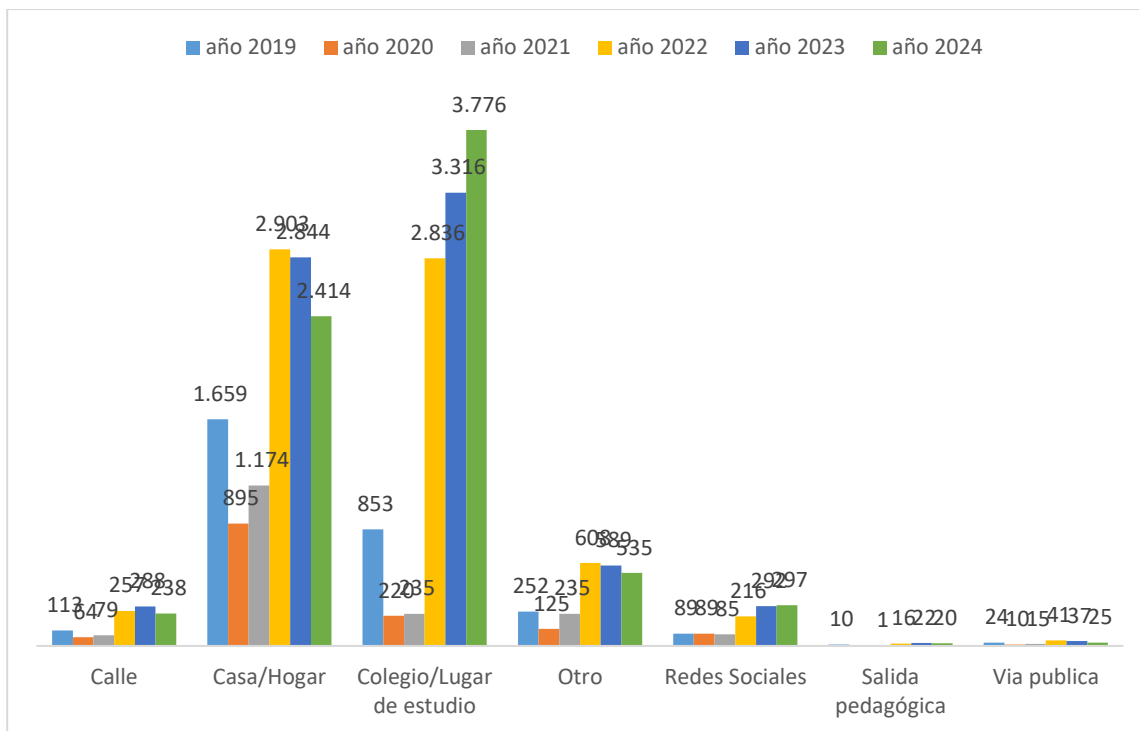

Fuente: SED. Sistema de Alertas, 2024.

Módulo de Abuso y Violencia – hostigamiento escolar

Tabla 13. Reporte anual de hostigamiento escolar por localidad 2019 a Septiembre de 2024

Localidad	2019	2020	2021	2022	2023	2024	Total
01 - Usaquén	48	18	22	75	105	147	415
02 - Chapinero	3	2		17	26	28	76
03 - Santa fe	35	72	13	76	119	87	402
04 - San Cristóbal	75	44	35	167	217	213	751
05 - Usme	51	19	34	184	210	249	747
06 - Tunjuelito	28	21	10	113	159	114	445
07 - Bosa	62	37	16	195	281	335	926
08 - Kennedy	148	43	61	248	310	352	1.162
09 - Fontibón	25	6	9	42	106	111	299
10 - Engativá	70	41	37	236	344	242	970
11 - Suba	85	41	34	239	295	286	980
12 - Barrios Unidos	10	4	6	18	52	50	140
13 - Teusaquillo	3	5	10	20	36	14	88
14 - Los Mártires	28	10	8	71	77	63	257
15 - Antonio Nariño	29	11	9	49	36	53	187
16 - Puente Aranda	39	9	11	77	135	119	390
17 - Candelaria	3	7	3	57	41	43	154
18 - Rafael Uribe Uribe	64	37	38	130	192	237	698
19 - Ciudad Bolívar	61	30	25	220	380	285	1.001
20 - Sumapaz	1			8	3	7	19
Total	868	457	381	2.242	3.124	3.035	10.107

Fuente: SED. Sistema de Alertas, 2024.

Tabla 14. Reporte anual de hostigamiento escolar por edad 2019 a Septiembre de 2024

Edad	2019	2020	2021	2022	2023	2024	Total
3			1				1
4	5	20	4	6	11	3	49
5	9	24	11	19	24	17	104
6	20	14	11	27	46	40	158
7	17	13	7	61	59	59	216
8	40	20	16	65	73	84	298
9	38	9	16	81	107	107	358
10	46	13	22	87	149	124	441
11	71	31	16	160	235	266	779
12	94	52	31	283	374	407	1.241
13	110	45	45	337	472	493	1.502
14	104	43	62	347	477	453	1.486
15	133	51	43	301	478	405	1.411
16	93	57	49	261	356	340	1.156
17	52	53	29	134	177	160	605
Mayor de edad	36	12	18	73	86	77	302
Total	868	457	381	2.242	3.124	3.035	10.107

Fuente: SED. Sistema de Alertas, 2024.

Tabla 15. Reporte anual de hostigamiento escolar por género 2019 a Septiembre de 2024

Género	2019	2020	2021	2022	2023	2024	Total
Femenino	532	263	230	1.248	1.696	1.739	5.708
Masculino	336	194	151	994	1.428	1.296	4.399
Total	868	457	381	2.242	3.124	3.035	10.107

Fuente: SED. Sistema de Alertas, 2024.

Gráfica 6. Reporte anual de hostigamiento escolar por mes 2019 a Septiembre de 2024

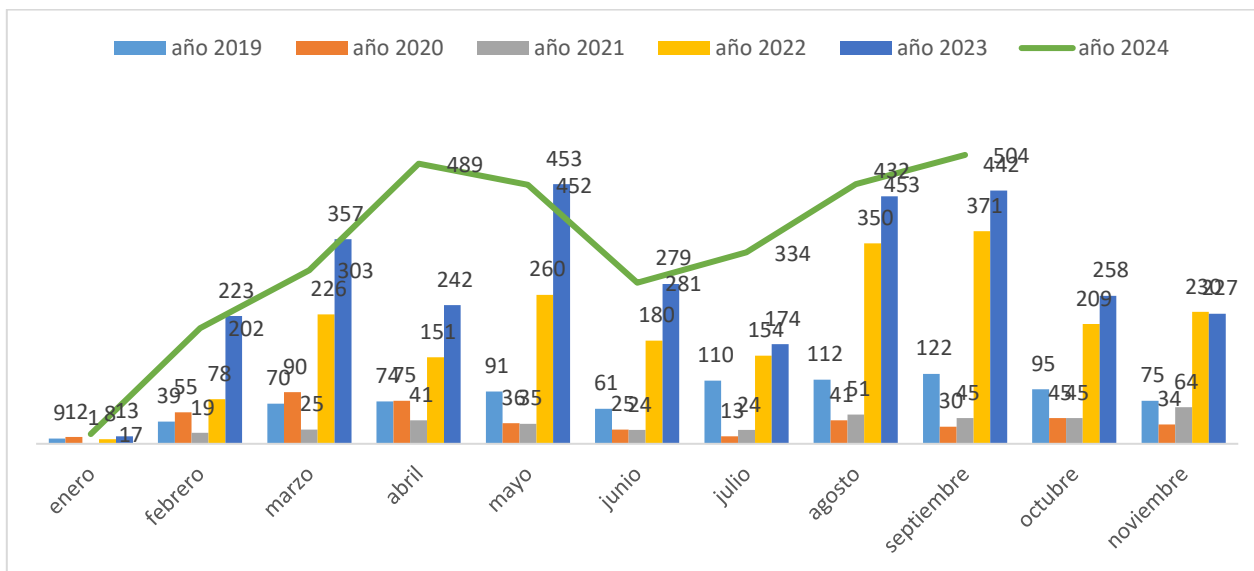

Fuente: SED. Sistema de Alertas, 2024.

Gráfica 7. Reporte anual de hostigamiento escolar por tipo de violencia 2019 a Septiembre de 2024

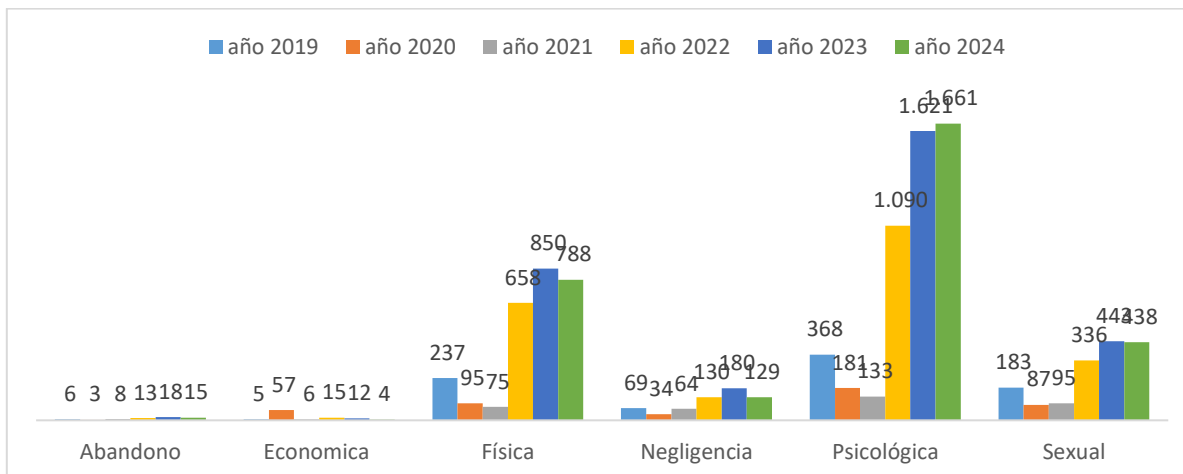

Fuente: SED. Sistema de Alertas, 2024.

Gráfica 8. Reporte de hostigamiento escolar por lugar de ocurrencia 2019 a Septiembre de 2024

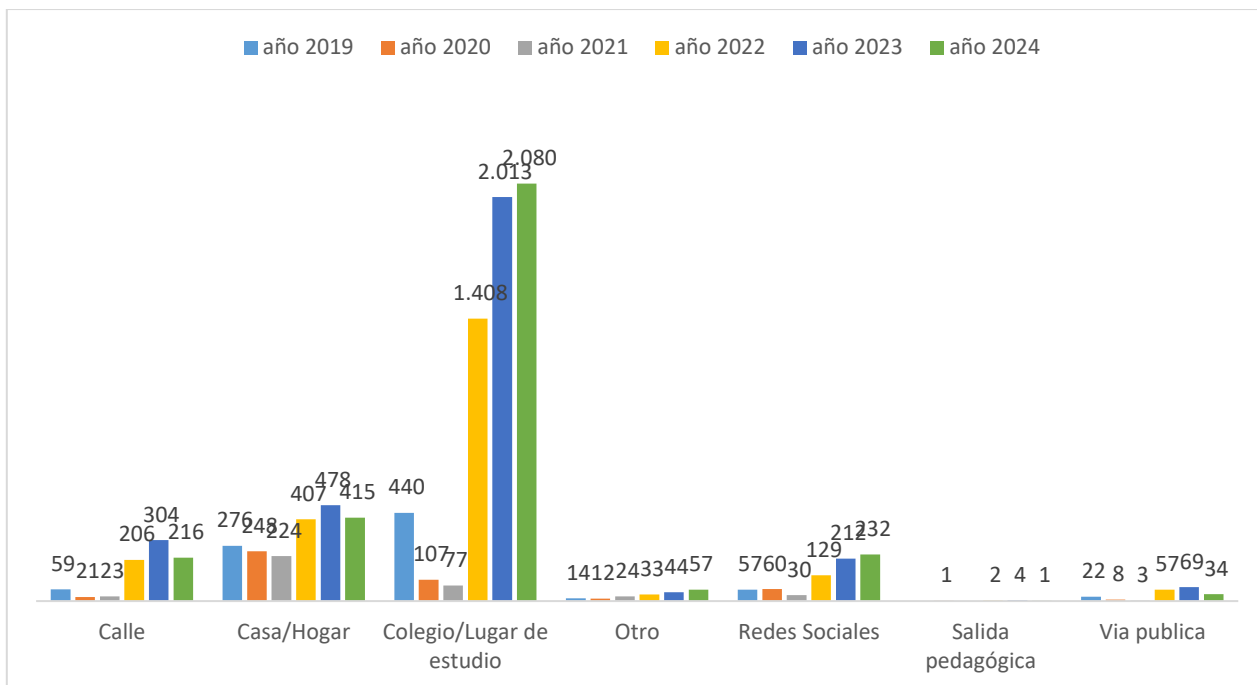

Fuente: SED. Sistema de Alertas, 2024.

Módulo de conducta suicida

En el módulo de conducta suicida se reportan todos aquellos eventos que están relacionados con: ideación suicida, amenaza suicida, intento de suicidio y suicidio consumado; en cuyo caso la notificación debe ser de carácter inmediato, dado el riesgo de fatalidad.

Tabla 16. Reporte anual de conducta suicida por localidad 2019 a Septiembre de 2024

localidad	2019	2020	2021	2022	2023	2024	Total
01 - Usaquén	169	132	221	548	521	379	1.970
02 - Chapinero	33	12	19	74	65	76	279
03 - Santa fe	66	39	43	148	83	89	468
04 - San Cristóbal	317	226	197	547	475	438	2.200
05 - Usme	368	246	245	713	648	486	2.706
06 - Tunjuelito	232	154	178	501	390	295	1.750
07 - Bosa	577	374	427	1.215	1.058	996	4.647
08 - Kennedy	666	355	498	1.351	1.186	1.018	5.074
09 - Fontibón	161	102	149	367	320	288	1.387
10 - Engativá	412	269	357	1.224	1.045	802	4.109
11 - Suba	530	338	509	1.336	1.195	941	4.849
12 - Barrios Unidos	60	57	44	156	136	147	600
13 - Teusaquillo	43	27	21	90	102	65	348
14 - Los Mártires	83	62	74	265	177	123	784
15 - Antonio Nariño	110	45	66	176	165	105	667
16 - Puente Aranda	191	135	163	507	387	275	1.658
17 - Candelaria	29	19	16	56	61	39	220
18 - Rafael Uribe Uribe	384	256	301	732	630	463	2.766
19 - Ciudad Bolívar	387	241	381	1.040	908	753	3.710
20 - Sumapaz	15	4	7	10	4	7	47
Total	4.833	3.093	3.916	11.056	9.556	7.785	40.239

Fuente: SED. Sistema de Alertas, 2024.

Tabla 17. Reporte anual de conducta suicida por edad 2019 a Septiembre de 2024

Edad	2019	2020	2021	2022	2023	2024	Total
3	1	0	0	0	0	0	1
4	6	7	8	7	11	4	43
5	32	31	23	31	17	22	156
6	75	43	30	68	55	66	337
7	124	74	47	115	121	127	608
8	199	104	78	227	166	194	968
9	257	110	81	290	315	297	1.350
10	397	188	122	540	536	513	2.296
11	518	239	246	933	967	845	3.748
12	681	320	417	1.421	1.174	1.013	5.026
13	641	348	598	1.717	1.331	1.010	5.645
14	578	380	603	1.699	1.354	1.037	5.651
15	516	391	569	1.591	1.368	995	5.430
16	427	406	590	1.372	1.188	944	4.927

Edad	2019	2020	2021	2022	2023	2024	Total
17	241	274	321	663	641	467	2.607
Mayor de edad	140	178	183	382	312	251	1.446
Total	4.833	3.093	3.916	11.056	9.556	7.785	40.239

Fuente: SED. Sistema de Alertas, 2024.

Tabla 18. Reporte anual conducta suicida por género 2019 a Septiembre de 2024

Género	2019	2020	2021	2022	2023	2024	Total
Femenino	2.798	1.662	2.476	7.042	5.786	4.920	24.684
Masculino	2.035	1.431	1.440	4.014	3.770	2.865	15.555
Total	4.833	3.093	3.916	11.056	9.556	7.785	40.239

Fuente: SED. Sistema de Alertas, 2024.

Gráfica 9. Reporte anual conducta suicida distribuido mes a mes 2019 a Septiembre de 2024

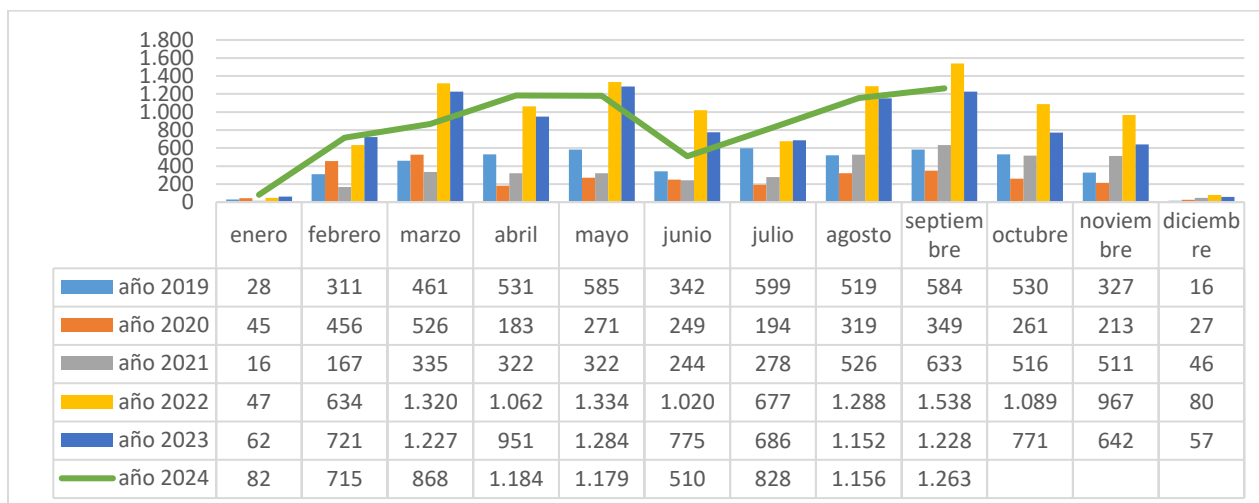

Fuente: SED. Sistema de Alertas, 2024.

Gráfica 10. Reporte anual de conducta suicida por tipo de conducta 2019 a Septiembre de 2024

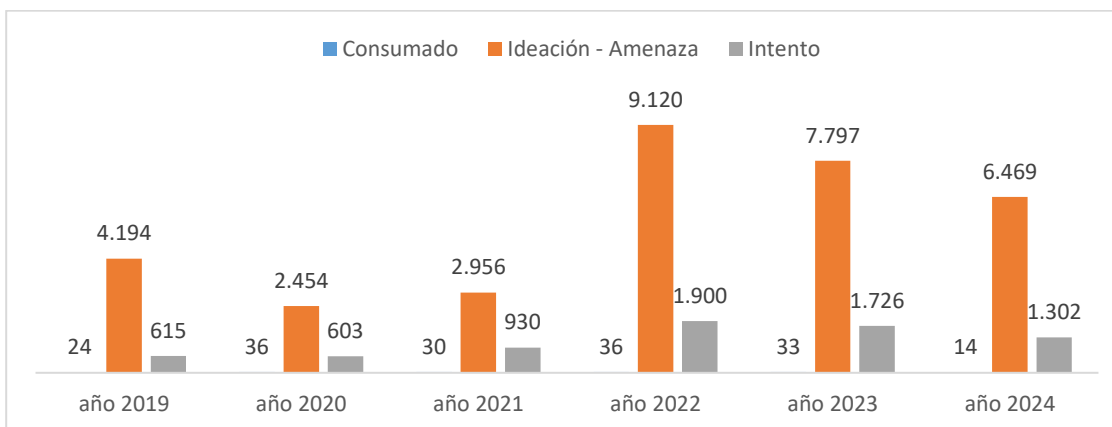

Fuente: SED. Sistema de Alertas, 2024.

Módulo de Consumo de Sustancias Psicoactivas (SPA).

El módulo de consumo de SPA se refiere a la conducta de ingresar al organismo por una o varias vías, una o varias sustancias que tienen la capacidad de modificar la conducta del sujeto a través de su acción sobre el Sistema Nervioso Central. Es una conducta que, por obra del cambio en contingencias ambientales o funciones/estructuras cerebrales, puede llegar repetirse cada vez más; generando así, fenómenos como tolerancia, dependencia o síndrome de abstinencia.

“La categoría de SPA abarca tanto las sustancias legales (alcohol, cigarrillo, drogas prescritas medicamente o sustancias usadas en procesos industriales), como las ilegales (marihuana, cocaína, heroína, entre otras)”

Tabla 19. Reporte anual de consumo de SPA por localidad 2019 a Septiembre de 2024

Localidad	2019	2020	2021	2022	2023	2024	Total
01 - Usaquén	169	30	32	349	369	216	1.165
02 - Chapinero	25	9	6	49	32	43	164
03 - Santa fe	77	14	21	112	88	71	383
04 - San Cristóbal	333	87	72	563	459	384	1.898
05 - Usme	311	96	78	521	424	353	1.783
06 - Tunjuelito	162	41	32	287	288	192	1.002
07 - Bosa	324	111	61	704	803	629	2.632
08 - Kennedy	529	62	61	777	835	619	2.883
09 - Fontibón	133	15	19	160	175	130	632
10 - Engativá	367	62	56	491	557	406	1.939
11 - Suba	421	92	64	743	726	592	2.638
12 - Barrios Unidos	57	4	1	76	86	101	325
13 - Teusaquillo	33	5	1	31	77	68	215
14 - Los Mártires	41	14	9	140	150	111	465
15 - Antonio Nariño	93	23	10	117	90	77	410
16 - Puente Aranda	93	15	13	164	167	208	660
17 - Candelaria	37	22	5	52	60	38	214
18 - Rafael Uribe Uribe	255	65	71	424	381	343	1.539
19 - Ciudad Bolívar	323	108	88	587	666	516	2.288
20 - Sumapaz			1	1	2	4	8
Total	3.783	875	701	6.348	6.435	5.101	23.243

Fuente: SED. Sistema de Alertas, 2024.

Tabla 20. Reporte anual de consumo de SPA por edad 2019 a Septiembre de 2024

Edad	2019	2020	2021	2022	2023	2024	Total
5	0	0	0	2	1	1	4
6	1	1	0	3	2	0	7
7	1	0	0	1	6	0	8
8	3	0	0	4	10	6	23
9	13	2	2	13	22	42	94
10	31	3		57	92	136	319

Edad	2019	2020	2021	2022	2023	2024	Total
11	95	17	4	187	232	233	768
12	259	60	18	473	521	447	1.778
13	502	95	80	864	1.035	770	3.346
14	745	169	124	1.192	1.255	944	4.429
15	803	190	152	1.346	1.364	1.023	4.878
16	695	181	157	1.210	1.116	876	4.235
17	448	105	115	713	571	437	2.389
Mayor de edad	187	52	49	283	208	186	965
Total	3.783	875	701	6.348	6.435	5.101	23.243

Fuente: SED. Sistema de Alertas, 2024.

Tabla 21. Reporte anual de consumo de SPA por género 2019 a Septiembre de 2024

Género	2019	2020	2021	2022	2023	2024	Total
Femenino	1.373	296	226	2.505	2.511	2.015	8.926
Masculino	2.410	579	475	3.843	3.924	3.086	14.317
Total	3.783	875	701	6.348	6.435	5.101	23.243

Fuente: SED. Sistema de Alertas, 2024.

Tabla 22. Reporte anual de consumo de SPA por tipo de sustancia 2019 a Septiembre de 2024

Tipo de sustancia que consume	2019	2020	2021	2022	2023	2024	Total
Marihuana (cannabis, hachis y cripa)	2.220	519	389	2.671	2.651	2.005	10.455
Alcohol	609	130	118	1.136	919	939	3.851
Otros	314	106	60	961	802	546	2.789
Vapeador	0	0	0	209	915	814	1.938
Tabaco	173	35	39	468	350	311	1.376
Sustancia psicoactiva no identificada	0	0	31	428	363	247	1.069
Inhalantes o disolventes (bóxer, dick, popers)	315	53	39	210	181	98	896
Cocaína (perica)	36	5	6	75	81	75	278
No consumo (Expendedor(a))	35	10	4	83	78	0	210
Mezclas	37	5	7	37	21	35	142
Ativan (lorazepan)	13	0	2	23	18	8	64
Éxtasis (metildioximetanfetamina)	7	2	0	13	14	6	42
Opio y sus derivados	3	2	3	3	11	5	27
Bazuco	2	3	2	5	5	4	21
Sales y preparados	6	0	0	4	2	5	17
Escopolamina	1	0	0	1	10	0	12
Rohypnol (flunitrazepan)	4	1	0	4	1	1	11
Codeína	4	1	1	2	0	1	9
Polvo de ángel (pcp o fenciclidina)	2	0	0	3	3	0	8
Ansiosel (bromazepan)	0	1	0	2	3	0	6
Flutin (fluoxetina)	1	0	0	3	1	0	5
Valium (diazepan)	0	0	0	1	3	0	4

Tipo de sustancia que consume	2019	2020	2021	2022	2023	2024	Total
Heroína (morfina)	0	0	0	3	0	0	3
Cacao sabanero	1	0	0	0	2	0	3
Cuait – D (amipriptilina)	0	0	0	1	1	0	2
Sinogan (levomepromacina)	0	1	0	0	0	0	1
Fenobarbital	0	1	0	0	0	0	1
Totranil (impipramina)	0	0	0	1	0	0	1
Fentanilo	0	0	0	0	0	1	1
Leponex (clozapina)	0	0	0	1	0	0	1
Total	3.783	875	701	6.348	6.435	5.101	23.243

Fuente: SED. Sistema de Alertas, 2024.

Gráfica 11. Reporte de consumo de SPA distribuido mes a mes 2019 a Septiembre de 2024

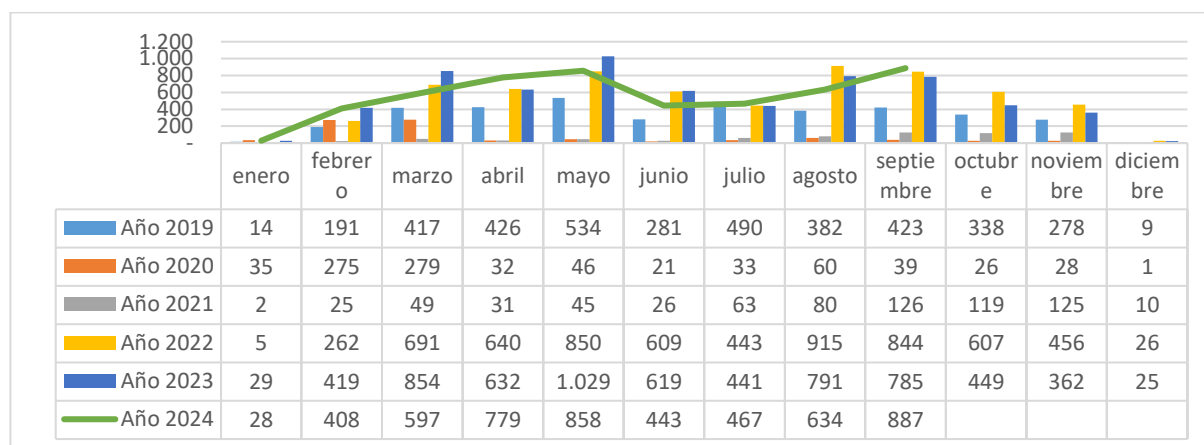

Fuente: SED. Sistema de Alertas, 2024.

Gráfica 12. Reporte anual de consumo de SPA por eventos donde se presenta el consumo 2019 a Septiembre de 2024

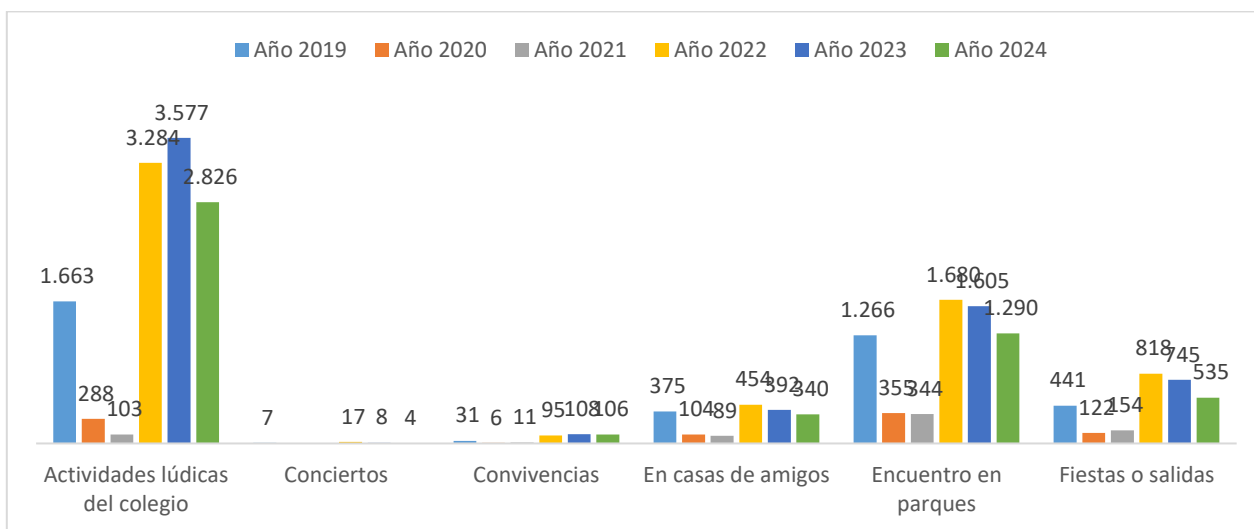

Fuente: SED. Sistema de Alertas, 2024.

Gráfica 13. Reporte anual de consumo de SPA por motivación de consumo 2019 a Septiembre de 2024

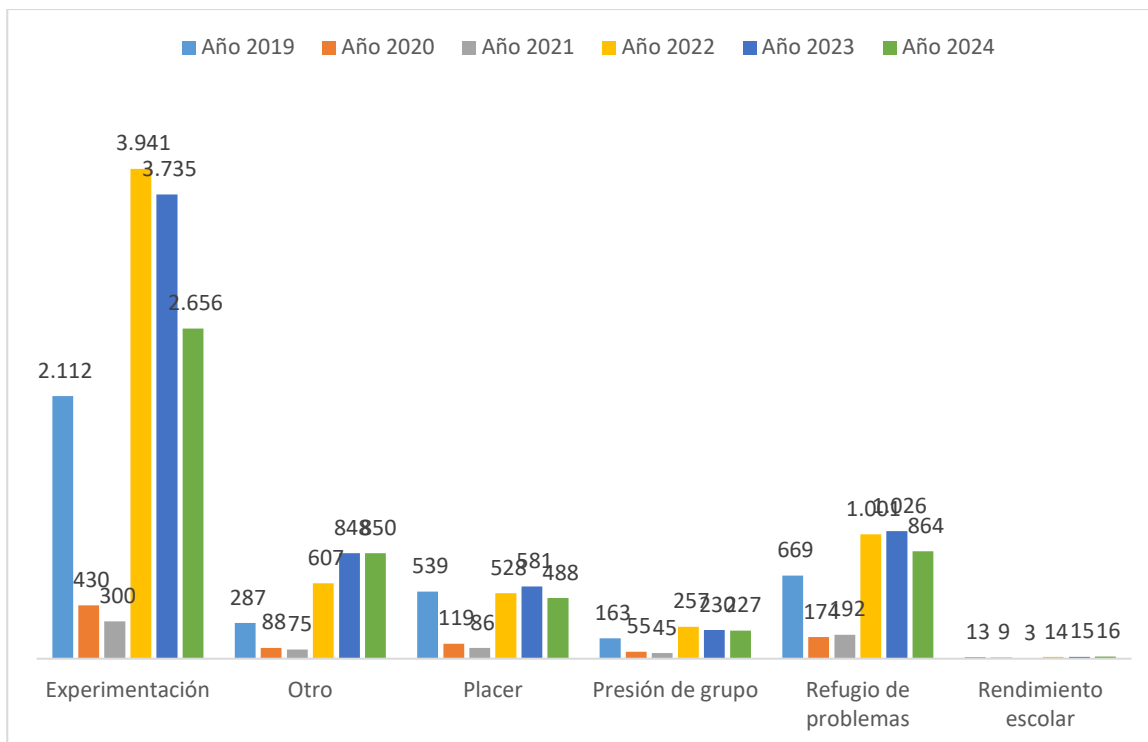

Fuente: SED. Sistema de Alertas, 2024.

Módulo de Accidentalidad

En el módulo de accidentalidad escolar se ingresan todos aquellos eventos en los cuales de manera fortuita dentro o fuera del establecimiento educativo el o la estudiante sufre una lesión física que requiera una atención médica. Es importante mencionar que en este módulo también se registran los eventos de urgencias médicas que estén relacionados con intoxicación.

Tabla 23. Reporte anual de accidentalidad por localidad 2019 a Septiembre de 2024

Localidad	2019	2020	2021	2022	2023	2024	Total
01 - Usaquén	433	98	51	718	902	996	3.198
02 - Chapinero	33	13	3	60	74	71	254
03 - Santa fe	408	60	38	404	441	358	1.709
04 - San Cristóbal	1.669	518	108	2.626	3.090	3.364	11.375
05 - Usme	2.476	663	156	2.960	3.981	4.049	14.285
06 - Tunjuelito	547	158	29	648	1.387	1.784	4.553
07 - Bosa	3.890	858	151	4.787	6.679	8.093	24.458
08 - Kennedy	2.425	485	132	3.235	4.106	4.856	15.239
09 - Fontibón	435	78	23	639	927	1.047	3.149
10 - Engativá	1.216	330	109	1.883	2.196	2.430	8.164
11 - Suba	1.864	412	159	2.431	2.732	2.763	10.361
12 - Barrios Unidos	278	71	15	505	725	608	2.202
13 - Teusaquillo	42	13	2	243	97	105	502
14 - Los Mártires	177	46	17	461	533	520	1.754
15 - Antonio Nariño	191	73	13	302	298	290	1.167
16 - Puente Aranda	489	121	26	853	1.098	1.002	3.589
17 - Candelaria	65	16	4	60	77	70	292
18 - Rafael Uribe Uribe	1.562	303	73	1.674	2.153	2.635	8.400
19 - Ciudad Bolívar	1.964	494	134	2.311	3.412	4.465	12.780
20 - Sumapaz	3	1	1	5	4	11	25
Total	20.167	4.811	1.244	26.805	34.912	39.517	127.456

Fuente: SED. Sistema de Alertas, 2024.

Tabla 24. Reporte anual de accidentalidad por edad 2019 a Septiembre de 2024

Edad	2019	2020	2021	2022	2023	Total
3	27	21	2	99	131	564
4	648	226	31	596	998	3.865
5	1.322	370	82	1.304	1.982	7.517
6	1.784	447	106	2.086	2.890	10.621
7	1.811	439	78	2.229	3.176	11.175
8	1.694	459	85	2.442	3.323	11.847
9	1.957	504	98	2.447	3.363	12.309
10	1.988	455	126	2.693	3.504	12.811
11	2.139	465	129	2.795	3.706	13.326
12	1.831	412	122	2.652	3.206	11.928
13	1.414	287	89	2.197	2.517	9.184
14	1.108	243	91	1.842	2.031	7.491
15	967	173	78	1.403	1.674	6.013
16	797	177	70	1.104	1.355	4.925

Edad	2019	2020	2021	2022	2023	2024	Total
17	443	82	35	604	699	687	2.550
Mayor de edad	237	51	22	311	357	350	1.328
Total	20.167	4.811	1.244	26.805	34.912	39.517	127.456

Fuente: SED. Sistema de Alertas, 2024.

Tabla 25. Reporte anual de accidentalidad por género 2019 a Septiembre de 2024

Género	2019	2020	2021	2022	2023	2024	Total
Femenino	7.678	1.897	485	9.727	13.112	15.420	48.319
Masculino	12.489	2.914	759	17.078	21.800	24.097	79.137
Total	20.167	4.811	1.244	26.805	34.912	39.517	127.456

Fuente: SED. Sistema de Alertas, 2024.

Gráfica 14. Reporte anual de accidentalidad escolar distribuido mes a mes 2019 a Septiembre de 2024

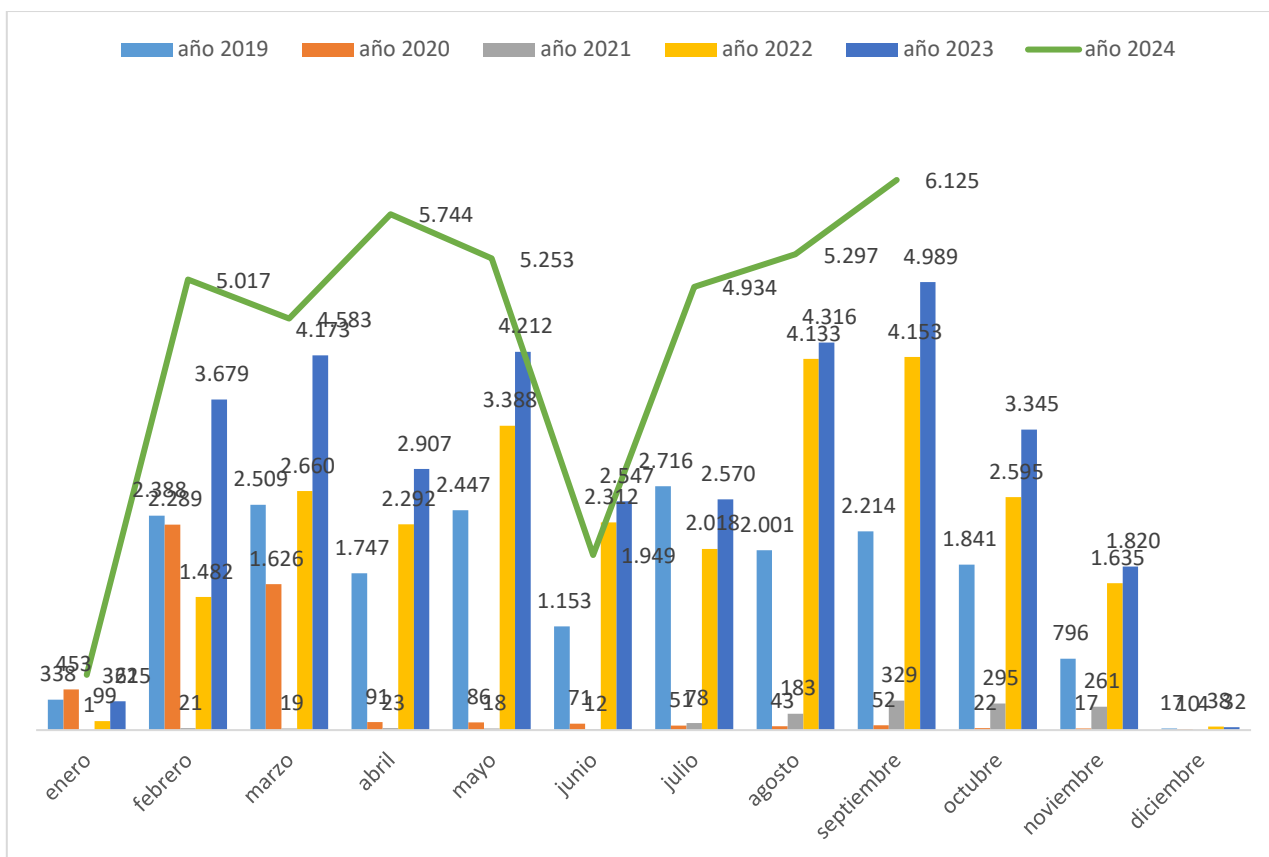

Fuente: SED. Sistema de Alertas, 2024

Módulo de Maternidad y paternidad temprana

Para este módulo se debe entender que el embarazo en adolescentes, así como la paternidad y maternidad tempranas, sitúan a los NNA en una condición de vulneración de derechos, toda vez que puede verse afectada su salud física y emocional, sus relaciones familiares y sociales, así como su permanencia en el sistema educativo, limitando de esta manera su desarrollo integral y sus expectativas de vida. Estas situaciones son consideradas una problemática social y de salud pública, por lo cual, deben abordarse de manera oportuna con el objetivo de mejorar el desarrollo integral de los niños, niñas y adolescentes y sus condiciones de vida.

Es importante indicar, que en menores de 14 años una gestación o una situación de maternidad y/o paternidad temprana, siempre se presume como violencia sexual y por ello será necesario activar el protocolo de atención de presuntos casos de *violencia sexual*.

Tabla 26. Reporte anual de maternidad y paternidad temprana por localidad 2019 a Septiembre de 2024

Localidad	2019	2020	2021	2022	2023	2024	Total
01 - Usaquén	40	19	22	31	38	25	175
02 - Chapinero	3	4	1	5	2	3	18
03 - Santa fe	16	12	25	13	25	17	108
04 - San Cristóbal	86	65	96	66	61	37	411
05 - Usme	142	106	110	104	85	57	604
06 - Tunjuelito	35	36	28	37	36	24	196
07 - Bosa	134	118	103	120	97	74	646
08 - Kennedy	119	85	99	80	83	64	530
09 - Fontibón	26	16	22	23	25	10	122
10 - Engativá	60	40	51	51	42	31	275
11 - Suba	96	68	78	66	75	59	442
12 - Barrios Unidos	10	13	10	5	4	8	50
13 - Teusaquillo	1	2	2	3	3	0	11
14 - Los Mártires	11	9	11	13	6	6	56
15 - Antonio Nariño	12	6	4	8	3	9	42
16 - Puente Aranda	19	13	13	5	9	15	74
17 - Candelaria	7	9	7	4	3	10	40
18 - Rafael Uribe Uribe	53	60	77	36	57	52	335
19 - Ciudad Bolívar	139	124	151	125	114	116	769
20 - Sumapaz	1	2	3	0	3	2	11
Total	1.010	807	913	795	771	619	4.915

Fuente: SED. Sistema de Alertas, 2024

Tabla 27. Reporte anual de maternidad y paternidad temprana por edad 2019 a Septiembre de 2024

Edad	2019	2020	2021	2022	2023	2024	Total
11	1	0	3	0	0	0	4
12	7	1	4	8	7	7	34
13	21	25	29	35	31	26	167

Edad	2019	2020	2021	2022	2023	2024	Total
14	113	59	93	81	91	77	514
15	217	158	190	151	149	134	999
16	302	232	242	198	240	178	1.392
17	218	195	193	179	148	116	1.049
Mayor de edad	131	137	159	142	105	81	755
Total	1.010	807	913	795	771	619	4.915

Fuente: SED. Sistema de Alertas, 2024

Tabla 28. Reporte anual de maternidad y paternidad temprana por género 2019 a Septiembre de 2024

Género	2019	2020	2021	2022	2023	2024	Total
Femenino	944	752	847	716	662	487	4.408
Masculino	66	55	66	79	109	132	507
Total	1.010	807	913	795	771	619	4.915

Fuente: SED. Sistema de Alertas, 2024

Gráfica 15. Reporte anual de maternidad y paternidad temprana distribuida mes a mes 2019 a Septiembre de 2024



Fuente: SED. Sistema de Alertas, 2024

Módulo de Trastornos del aprendizaje y del comportamiento.

Tabla 29. Reporte anual de trastornos del aprendizaje y del comportamiento por localidad 2019 a Septiembre de 2024

Localidad	2019	2020	2021	2022	2023	2024	Total
01 - Usaquén	80	61	55	93	36	13	338
02 - Chapinero	17	2	3	1	5	0	28
03 - Santa Fe	42	47	26	5	16	4	140
04 - San Cristóbal	150	144	153	94	96	60	697
05 - Usme	106	61	29	59	49	15	319
06 - Tunjuelito	114	50	14	7	29	22	236
07 - Bosa	225	94	63	113	59	29	583
08 - Kennedy	246	83	88	154	172	191	934
09 - Fontibón	56	34	27	12	36	37	202
10 - Engativá	225	83	79	57	42	55	541
11 - Suba	290	153	87	63	107	32	732
12 - Barrios Unidos	35	17	12	9	15	20	108
13 - Teusaquillo	17	43	17	2	0	2	81
14 - Los Mártires	28	31	6	91	32	19	207
15 - Antonio Nariño	36	17	17	9	52	9	140
16 - Puente Aranda	36	26	22	32	14	6	136
17 - Candelaria	2	1	2	0	14	7	26
18 - Rafael Uribe Uribe	172	76	62	47	32	29	418
19 - Ciudad Bolívar	298	111	176	81	212	84	962
20 - Sumapaz	0	2	2	5	1	0	10
Total	2.175	1.136	940	934	1.019	634	6.838

Fuente: SED. Sistema de Alertas, 2024

Tabla 30. Reporte anual de trastornos del aprendizaje y del comportamiento por edad 2019 a Septiembre de 2024

Edad	2019	2020	2021	2022	2023	2024	Total
3				1		5	6
4	38	22	12	17	37	19	145
5	116	45	34	31	54	42	322
6	200	99	64	84	87	69	603
7	208	104	87	112	146	61	718
8	215	80	103	132	133	77	740
9	193	100	95	115	121	63	687
10	199	81	70	112	101	60	623
11	184	104	66	83	82	56	575
12	180	100	67	62	67	55	531
13	158	92	68	39	60	51	468
14	149	94	65	47	52	28	435
15	126	92	60	38	33	24	373
16	93	55	69	26	28	8	279
17	67	38	38	23	13	14	193
Mayor de 18	49	30	42	12	5	2	140
Total	2.175	1.136	940	934	1.019	634	6.838

Fuente: SED. Sistema de Alertas, 2024

Tabla 31. Reporte anual de trastornos del aprendizaje y del comportamiento por género 2019 a Septiembre de 2024

Género	2019	2020	2021	2022	2023	2024	Total
Femenino	713	452	371	291	331	192	2.350
Masculino	1.462	684	569	643	688	442	4.488
Total	2.175	1.136	940	934	1.019	634	6.838

Fuente: SED. Sistema de Alertas, 2024

Gráfica 16. Reporte anual del aprendizaje y del comportamiento distribuido mes a mes 2019 a Septiembre de 2024

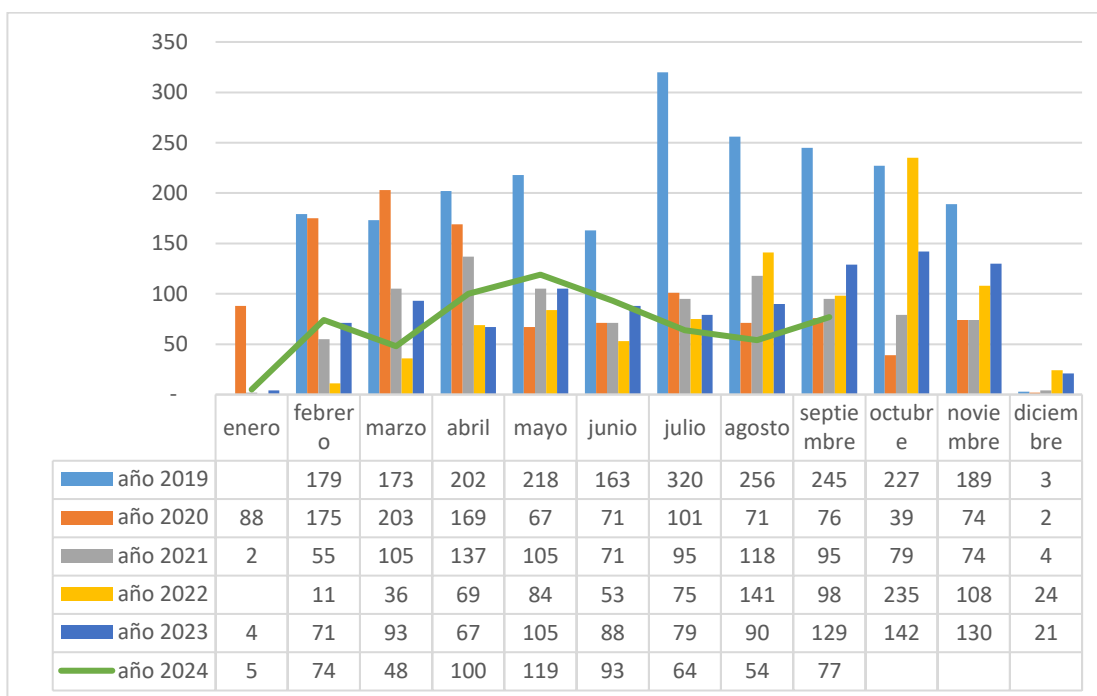

Fuente: SED. Sistema de Alertas, 2024