

**INFORME SISTEMA DE
ALERTAS
junio 2024**



**SECRETARÍA DE EDUCACIÓN DEL DISTRITO
OFICINA PARA LA CONVIVENCIA ESCOLAR**

**INFORME SISTEMA DE ALERTAS
junio 2024**

**Elaborado por:
Edwin Alberto Ussa Cristiano
Yudy Velasquez Hoyos
Camilo Andrés Cruz
Andrés Urrea Velásquez**

Tabla de contenido

Introducción	6
Población objeto	7
Definición del Sistema de Alertas	10
Módulo de Abuso y Violencia	12
Módulo de Abuso y Violencia – violencia sexual	14
Módulo de Abuso y Violencia – hostigamiento escolar	17
Módulo de conducta suicida	20
Módulo de Consumo de Sustancias Psicoactivas (SPA)	22
Módulo de Accidentalidad	26
Módulo de Maternidad y paternidad temprana	28
Módulo de Trastornos del aprendizaje y del comportamiento	30

Tabla de tablas

Tabla 1. Desagregación de colegios públicos y privados de Bogotá	7
Tabla 2. Reporte de matrícula para el año 2023, desagregado por localidad y tipo de colegio	8
Tabla 3. Reporte de matrícula para el año 2023, desagregado por edad y tipo de colegio	8
Tabla 4. Reporte consolidado del Sistema de Alertas por año 2014 a diciembre 2023	11
Tabla 5. Reporte anual de Abuso y violencia por localidad 2019 a diciembre 2023 ...	12
Tabla 6. Reporte anual de Abuso y Violencia por género 2019 a diciembre 2023	12
Tabla 7. Reporte anual de Abuso y violencia por edad 2019 a diciembre 2023	12
Tabla 8. Reporte anual de Abuso y Violencia por tipo de violencia 2019 a diciembre 2023	13
Tabla 9. Reporte anual de Abuso y Violencia por tipo de agresor 2019 a diciembre 2023	13
Tabla 10. Reporte anual de violencia sexual por localidad 2019 a diciembre 2023	14
Tabla 11. Reporte anual de violencia sexual por edad 2019 a diciembre 2023	15
Tabla 12. Reporte anual de violencia sexual por género 2019 a diciembre 2023	15
Tabla 13. Reporte anual de hostigamiento escolar por localidad 2019 a diciembre 2023	17
Tabla 14. Reporte anual de hostigamiento escolar por edad 2019 a diciembre 2023 .	17
Tabla 15. Reporte anual de hostigamiento escolar por género 2019 a diciembre 2023	17
Tabla 16. Reporte anual de conducta suicida por localidad 2019 a diciembre de 2023	20
Tabla 17. Reporte anual de conducta suicida por edad 2019 a diciembre de 2023	20
Tabla 18. Reporte anual conducta suicida por género 2019 a diciembre 2023	21
Tabla 19. Reporte anual de consumo de SPA por localidad 2019 a diciembre 2023 ..	22
Tabla 20. Reporte anual de consumo de SPA por edad 2019 a diciembre 2023	22

Tabla 21. Reporte anual de consumo de SPA por género 2019 a diciembre 2023	23
Tabla 22. Reporte anual de consumo de SPA por tipo de sustancia 2019 a diciembre 2023	23
Tabla 23. Reporte anual de accidentalidad por localidad 2019 a diciembre 2023	26
Tabla 24. Reporte anual de accidentalidad por edad 2019 a diciembre 2023	26
Tabla 25. Reporte anual de accidentalidad por género 2019 a diciembre 2023	27
Tabla 26. Reporte anual de maternidad y paternidad temprana por localidad 2019 a diciembre 2023	28
Tabla 27. Reporte anual de maternidad y paternidad temprana por edad 2019 a diciembre 2023	28
Tabla 28. Reporte anual de maternidad y paternidad temprana por género 2019 a diciembre 2023	29
Tabla 29. Reporte anual de trastornos del aprendizaje y del comportamiento por localidad 2019 a diciembre 2023	30
Tabla 30. Reporte anual de trastornos del aprendizaje y del comportamiento por edad 2019 a diciembre 2023	30
Tabla 31. Reporte anual de trastornos del aprendizaje y del comportamiento por género 2019 a diciembre 2023	31

Tabla de gráficas

Gráfica 1. Sistema Nacional de Convivencia Escolar y el Ejercicio de los Derechos humanos, sexuales y reproductivos	10
Gráfica 2. Reporte anual de Abuso y Violencia distribuido mes a mes 2019 a diciembre 2023	14
Gráfica 3. Reporte anual de violencia sexual distribuido mes a mes 2019 a diciembre 2023	15
Gráfica 4. Reporte anual violencia sexual por tipo de agresor 2019 a diciembre 2023	16
Gráfica 5. Reporte anual violencia sexual por lugar de ocurrencia 2019 a diciembre 2023	16
Gráfica 6. Reporte anual de hostigamiento escolar por mes 2019 a diciembre 2023 .	18
Gráfica 7. Reporte anual de hostigamiento escolar por tipo de violencia 2019 a diciembre 2023	18
Gráfica 8. Reporte de hostigamiento escolar por lugar de ocurrencia 2019 a diciembre 2023	19
Gráfica 9. Reporte anual conducta suicida distribuido mes a mes 2019 a diciembre 2023	21
Gráfica 10. Reporte anual de conducta suicida por tipo de conducta 2019 a diciembre 2023	21
Gráfica 11. Reporte de consumo de SPA distribuido mes a mes 2019 a diciembre 2023	24
Gráfica 12. Reporte anual de consumo de SPA por eventos donde se presenta el consumo 2019 a diciembre 2023	24
Gráfica 13. Reporte anual de consumo de SPA por motivación de consumo 2019 a diciembre 2023	25
Gráfica 14. Reporte anual de accidentalidad escolar distribuido mes a mes 2019 a diciembre 2023	27

Gráfica 15. Reporte anual de maternidad y paternidad temprana distribuida mes a mes 2019 a diciembre 2023	29
Gráfica 16. Reporte anual del aprendizaje y del comportamiento distribuido mes a mes 2019 a diciembre 2023	31

Introducción

El presente documento permite a la oficina del despacho de la Secretaria de Educación del Distrito contar con datos estadísticos, con corte de mes vencido, de los reportes que realizan los establecimientos educativos públicos y privados de la ciudad de Bogotá en la herramienta tecnológica Sistema de Alertas frente a situaciones de presunta vulneración de derechos en contra de niñas, niños y adolescentes, asimismo aportará al ejercicio de análisis crítico de las problemáticas de convivencia escolar para la toma de decisiones a nivel distrital.

Población objeto

La oferta educativa del sector oficial está conformada por el número de cupos que ofrece el sistema educativo distrital para atender la demanda en los colegios distritales, con administración del servicio, y no oficiales con matrícula contratada, modalidades mediante las cuales Bogotá D.C. busca garantizar el derecho a la educación a los niños, niñas y adolescentes.

La oferta educativa de los colegios privados se realiza como un ejercicio de estimación de la capacidad de cupos en cada colegio acorde a su infraestructura y procesos académicos aprobados y certificados por la SED.

En ese sentido Bogotá cuenta para el año 2024, según el DUE entregado por la Oficina Asesora de Planeación, con un total de 1.919 colegios públicos y privados, estos se desagregan como se muestra en la *tabla 01*.

Tabla 1. Desagregación de colegios públicos y privados de Bogotá

Localidades	Distrital	Distrital administración contratada	Oficial con régimen especial	Privado	Privado con matrícula contratada	Privado con régimen especial	Total
1-USAQUEN	11	1	1	100	0	3	116
2-CHAPINERO	3	0	0	19	0	0	22
3-SANTAFE	8	1	0	14	0	0	23
4-SAN CRISTOBAL	34	2	0	70	0	0	106
5-USME	45	6	0	36	0	0	87
6-TUNJUELITO	12	0	0	43	0	2	57
7-BOSA	32	10	0	83	0	0	125
8-KENNEDY	42	4	0	185	1	1	233
9-FONTIBON	11	0	0	76	0	0	87
10-ENGATIVA	35	2	0	187	0	2	226
11-SUBA	28	2	1	310	3	1	345
12-BARRIOS UNIDOS	9	0	1	40	0	0	50
13-TEUSAQUILLO	2	0	0	56	0	2	60
14-LOS MARTIRES	8	0	1	22	0	0	31
15-ANTONIO NARIÑO	5	0	1	32	0	0	38
16-PUENTE ARANDA	15	0	0	69	0	0	84
17-LA CANDELARIA	2	0	0	15	0	0	17
18-RAFAEL URIBE	27	1	0	71	0	0	99
19-CIUDAD BOLIVAR	40	6	0	65	0	0	111
20-SUMAPAZ	2	0	0	0	0	0	2
TOTALES	371	35	5	1.493	4	11	1.919

Fuente: SED. Oficina Asesora de Planeación, diciembre de 2023.

De estos establecimientos se cuenta con un total de matrícula de estudiantes de **1.015.468**, los cuales se dividen entre públicos y privados como se muestra en la *tabla 02*.

Tabla 2. Reporte de matrícula para el año 2024, desagregado por localidad y tipo de colegio

Localidad	Oficiales	Privados
01 – Usaquén	22.353	33.781
02 – Chapinero	2.952	8.879
03 - Santa fe	6.757	3.575
04 - San Cristóbal	40.073	11.015
05 – Usme	61.211	6.516
06 – Tunjuelito	28.709	11.203
07 – Bosa	100.623	22.198
08 – Kennedy	94.608	37.215
09 – Fontibón	20.436	17.230
10 – Engativá	54.083	36.362
11 – Suba	68.930	80.387
12 - Barrios Unidos	9.954	4.880
13 – Teusaquillo	2.633	9.344
14 - Los Mártires	8.042	4.692
15 - Antonio Nariño	8.178	4.798
16 - Puente Aranda	16.579	15.097
17 – Candelaria	2.105	3.698
18 - Rafael Uribe Uribe	46.264	14.464
19 - Ciudad Bolívar	84.293	10.603
20 – Sumapaz	748	0
Total	679.531	335.937

Fuente: MEN. SIMAT, Junio 2024.

De los **1.015.468** estudiantes matriculados en los colegios públicos y privados de Bogotá, **515.032** son de género masculino y **500.436** son de género femenino, así mismo en la *tabla 03* se desagrega la información de esta matrícula por edades.

Tabla 3. Reporte de matrícula para el año 2024, desagregado por edad y tipo de colegio

EDAD	OFICIALES	PRIVADOS
3	4.233	1.285
4	242.64	8.025
5	41.757	14.423
6	47.282	19.473
7	49.653	26.103
8	51472	28.445
9	52.416	28.274
10	52.455	27.051
11	54.310	24.606
12	54.173	26.267

EDAD	OFICIALES	PRIVADOS
13	54.770	28.106
14	56.444	28.603
15	54.670	29.236
16	46.808	26.273
17	21.496	11.148
18	7.795	4.232
Mayor 18	5.533	59
TOTAL	679.531	335.937

Fuente: MEN. SIMAT, Junio 2024.

Definición del Sistema de Alertas

La Ley 1620 de 2013 “*Por la cual se crea el Sistema Nacional de Convivencia Escolar y Formación para el Ejercicio de los Derechos Humanos, la Educación para la Sexualidad y la Prevención y Mitigación de la Violencia Escolar*” (ver Gráfico No. 1) establece en el Capítulo V las herramientas del sistema, que son el Sistema de Información Unificado de Convivencia Escolar (Artículo 28) y la Ruta de Atención Integral, en la cual se encuentran los protocolos de atención (Artículo 29). Para el Distrito Capital, el *Sistema de Alertas* de la SED responde a la normatividad por cuanto permite el registro, seguimiento y cierre efectivo de los presuntos casos de acoso, violencia escolar y de vulneración de los derechos humanos, sexuales y reproductivos que afectan a los estudiantes de los establecimientos educativos.

Gráfica 1. Sistema Nacional de Convivencia Escolar y el Ejercicio de los Derechos humanos, sexuales y reproductivos



Fuente: Oficina para la Convivencia Escolar, 2023.

En ese sentido y en cumplimiento de la Ley 1620 de 2013 la SED cuenta con el Sistema de Alertas, plataforma informática administrada desde la Oficina para la Convivencia Escolar, que permite a los colegios del Distrito reportar y realizar seguimiento a los eventos o situaciones de presunta vulneración de los derechos de las niñas, niños y jóvenes que se presentan en el interior de los colegios o fuera de estos, ya sea en el contexto familiar, social, virtual o en el entorno educativo. Las situaciones se clasifican de acuerdo con los siguientes módulos: (1) abuso y violencia, (2) maternidad y paternidad temprana, (3) accidentalidad, (4) trastornos de aprendizaje, (5) consumo de sustancias psicoactivas (SPA), y (6) conducta suicida.

En este orden de ideas, es importante hacer la siguiente advertencia respecto a las estadísticas que se presentan, con el fin de evitar interpretaciones erróneas sobre las mismas: los datos corresponden a reportes en el sistema de alertas sobre la **presunta**

ocurrencia de hechos, frente a los cuales se brinda acompañamiento en cuanto a la activación de la ruta de atención y el seguimiento de la situación, sin que tal abordaje signifique la verificación de la ocurrencia del hecho o no, pues tal comprobación es competencia de las autoridades judiciales y administrativas pertinentes dependiendo de la naturaleza del presunto caso. Asimismo, el aumento del reporte de estos casos obedece a tres situaciones: **1)** los procesos de capacitación en el uso del Sistema de Alertas en establecimientos educativos públicos y privados de la ciudad. **2)** cobertura del 100% de establecimientos educativos públicos y privados con usuario y contraseña para el ingreso y reporte de situaciones de presunta vulneración de derechos. **3)** capacitación acerca del uso y apropiación de los protocolos de atención integral a la comunidad educativa compuesta por padres y madres de familia, docentes, estudiantes y administrativos.

Estas actividades han generado una cultura del reporte en pro de la identificación oportuna de señales de riesgo de vulneración de los derechos de los niños, niñas y adolescentes, garantizando el abordaje oportuno a través de la activación del protocolo que se tiene establecido dependiendo de la situación.

En ese sentido, en la *tabla 04* se relaciona el consolidado de reportes registrados en el Sistema de Alertas desde el año 2014 al 30 de junio de 2024.

Tabla 4. Reporte consolidado del Sistema de Alertas por año 2014 a Junio 2024

Tipo Alerta	2014	2015	2016	2017	2018	2019	2020	2021	2022	2023	2024
Accidentalidad	7.075	9.078	11.743	10.618	14.755	20.167	4.811	1.244	26.805	34.912	15.959
Abuso y violencia	5.878	8.511	6.623	4.995	7.294	9.837	6.138	5.995	20.506	26.263	8.785
Conducta suicida	1.829	3.357	2.356	2.537	3.328	4.833	3.093	3.916	11.056	9.557	2.829
Consumo de sustancias psicoactivas (SPA)	2.486	5.147	3.511	2.376	3.013	3.783	875	701	6.350	6.435	1.823
Trastornos de Aprendizaje y del Comportamiento	2.708	3.174	2.117	2.399	2.274	2.175	1.136	940	934	1.019	227
Maternidad y paternidad temprana	1.516	1.868	1.405	1.183	929	1.010	807	913	795	771	310
Total	21.492	31.135	27.755	24.108	31.593	41.805	16.860	13.709	66.446	78.957	29.933

Fuente: SED. Sistema de Alertas, 2024.

Módulo de Abuso y Violencia

El módulo de abuso y violencia permite a los establecimientos educativos reportar aquellos casos de presunta vulneración de derechos, haciendo énfasis en los sexuales y reproductivos, que ocurren en cualquier entorno donde interactúe la o el estudiante, ya sea el escolar, familiar o comunitario. Dentro de este módulo se identifican casos de hostigamiento escolar y violencias de tipo: sexual, económica, física, psicológica, económica, negligencia o abandono. Es importante mencionar que los eventos que se relacionan en el sistema son *presuntos* (como se menciona al inicio de este documento). A continuación, se desagrega la información cuantitativa que da cuenta del módulo en mención:

Tabla 5. Reporte anual de Abuso y violencia y tasas por localidad 2019 a Junio 2024.

Localidad	2019	%	2020	%	2021	%	2022	%	2023	%	2024	%	Total
01 - Usaquén	327	0,5	177	0,27	187	0,29	677	1,21	1.058	1,88	550	0,98	2.976
02 - Chapinero	69	0,55	23	0,18	23	0,18	115	0,97	196	1,66	122	1,03	548
03 - Santa fe	177	1,35	144	1,1	79	0,6	359	3,47	493	4,77	217	2,10	1.469
04 - San Cristóbal	985	1,54	607	0,95	617	0,96	1.778	3,48	2.345	4,59	1.112	2,18	7.444
05 - Usme	704	0,92	552	0,72	582	0,76	1.783	2,63	2.303	3,40	1.249	1,84	7.173
06 - Tunjuelito	358	0,76	272	0,58	187	0,4	880	2,20	954	2,39	513	1,29	3.164
07 - Bosa	1.062	0,78	789	0,58	615	0,45	2.129	1,73	2.701	2,20	1.800	1,47	9.096
08 - Kennedy	1.311	0,84	606	0,39	810	0,52	2.449	1,86	2.922	2,22	1.544	1,17	9.642
09 - Fontibón	293	0,65	158	0,35	133	0,29	539	1,43	782	2,08	442	1,17	2.347
10 - Engativá	799	0,74	422	0,39	498	0,46	1.795	1,98	2.225	2,46	1.073	1,19	6.812
11 - Suba	1.051	0,6	508	0,29	493	0,28	2.078	1,39	2.733	1,83	1.437	0,96	8.300
12 - Barrios Unidos	146	0,85	134	0,78	150	0,87	307	2,07	441	2,97	222	1,50	1.400
13 - Teusaquillo	44	0,29	41	0,27	53	0,34	133	1,11	187	1,56	109	0,91	567
14 - Los Mártires	163	0,97	179	1,07	128	0,76	492	3,86	653	5,13	272	2,14	1.887
15 - Antonio Nariño	250	1,36	102	0,55	118	0,64	426	3,28	369	2,84	268	2,07	1.533
16 - Puente Aranda	304	0,78	134	0,34	140	0,36	644	2,03	746	2,36	406	1,28	2.374
17 - Candelaria	51	0,7	32	0,44	25	0,34	145	2,50	167	2,88	84	1,45	504
18 - Rafael Uribe Uribe	899	1,22	600	0,82	515	0,7	1.531	2,52	1.699	2,80	912	1,50	6.156
19 - Ciudad Bolívar	838	0,76	654	0,6	626	0,57	2.208	2,33	3.261	3,44	1.506	1,59	9.093
20 - Sumapaz	6	0,7	4	0,47	15	1,75	38	5,08	28	3,74	26	3,48	117
Total	9.837		6.138		5.994		20.506		26.263		13.864		82.602

Fuente: SED. Sistema de Alertas, 2024.

Tabla 6. Reporte anual de Abuso y Violencia por género 2019 a junio de 2024

Género	2019	2020	2021	2022	2023	2024	Total
Femenino	5.604	3.363	3.478	11.532	13.761	7.187	44.925
Masculino	4.233	2.775	2.516	8.974	12.502	6.677	37.677
Total	9.837	6.138	5.994	20.506	26.263	13.864	82.602

Fuente: SED. Sistema de Alertas, 2024.

Tabla 7. Reporte anual de Abuso y violencia por edad 2019 a Junio 2024

Edad	2019	2020	2021	2022	2023	2024	Total
0	0	0	0	2	0	0	2
3	7	6	9	26	47	32	127
4	229	189	97	286	395	229	1.425
5	469	416	297	679	926	499	3.286
6	681	465	389	816	1.175	652	4.178
7	728	476	428	1.014	1.311	683	4.640
8	699	513	411	1.032	1.414	728	4.797
9	709	428	442	1.109	1.455	757	4.900
10	716	423	385	1.226	1.573	800	5.123
11	760	433	419	1.579	2.097	1.190	6.478
12	896	549	521	2.223	2.762	1.520	8.471
13	971	556	619	2.636	3.349	1.766	9.897
14	957	461	601	2.566	3.054	1.638	9.277
15	812	430	494	2.141	2.868	1.439	8.184
16	665	432	451	1.811	2.221	1.123	6.703
17	355	254	269	940	1.117	572	3.507
Mayor de edad	183	107	162	422	499	236	1.609
Total	9.837	6.138	5.994	20.506	26.263	13.864	82.602

Fuente: SED. Sistema de Alertas, 2024.

Tabla 8. Reporte anual de Abuso y Violencia por tipo de violencia 2019 a Junio 2024

Tipo de violencia	2019	2020	2021	2022	2023	2024	Total
Abandono	152	117	122	265	407	151	1.214
Economica	49	141	47	91	164	43	535
Física	2.694	1.127	987	5.888	7.398	3.860	21.954
Negligencia	2.608	2.305	2.193	3.607	5.302	2.353	18.368
Psicológica	1.334	1.045	821	3.778	5.604	3.210	15.792
Sexual	3.000	1.403	1.824	6.877	7.388	4.247	24.739
Total	9.837	6.138	5.994	20.506	26.263	13.864	82.602

Fuente: SED. Sistema de Alertas, 2024.

Tabla 9. Reporte anual de Abuso y Violencia por tipo de agresor 2019 a Junio 2024

Tipo de agresor	2019	2020	2021	2022	2023	2024	Total
Administrativo	26	5	5	59	73	41	209
Escolar	2.259	612	432	7.626	10.200	5.564	26.693
Externos	1.133	833	1.011	2.829	3.567	2.125	11.498
Familiar	6.419	4.688	4.546	9.992	12.423	6.134	44.202
Total	9.837	6.138	5.994	20.506	26.263	13.864	82.602

Fuente: SED. Sistema de Alertas, 2024.

Gráfica 2. Reporte anual de Abuso y Violencia distribuido mes a mes 2019 a Junio 2024

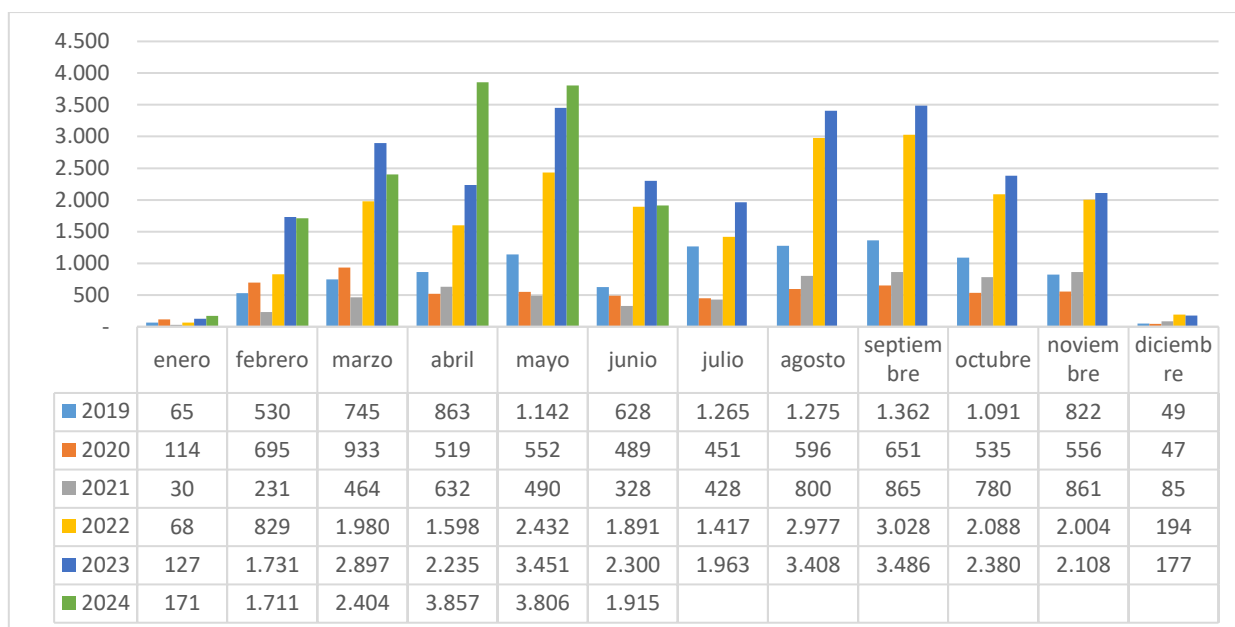

Fuente: SED. Sistema de Alertas, 2024.

Módulo de Abuso y Violencia – violencia sexual

Tabla 10. Reporte anual de violencia sexual por localidad 2019 a Junio 2024

Localidad	2019	2020	2021	2022	2023	2024	Total
01 - Usaquén	96	37	57	290	311	166	957
02 - Chapinero	27	9	8	35	56	19	154
03 - Santa fe	51	19	19	106	111	53	359
04 - San Cristóbal	242	118	167	498	588	278	1.891
05 - Usme	237	127	190	537	574	347	2.012
06 - Tunjuelito	109	66	60	299	302	189	1.025
07 - Bosa	365	216	175	820	823	600	2.999
08 - Kennedy	388	143	246	902	947	550	3.176
09 - Fontibón	113	37	37	171	281	149	788
10 - Engativá	228	111	171	620	683	295	2.108
11 - Suba	322	120	160	776	706	463	2.547
12 - Barrios Unidos	43	31	57	90	132	77	430
13 - Teusaquillo	17	12	26	58	83	37	233
14 - Los Mártires	50	28	25	124	180	69	476
15 - Antonio Nariño	60	24	30	120	121	79	434
16 - Puente Aranda	118	41	50	205	238	145	797
17 - Candelaria	11	9	8	44	40	30	142
18 - Rafael Uribe Uribe	249	109	125	482	378	251	1.594
19 - Ciudad Bolívar	272	145	212	695	832	433	2.589
20 - Sumapaz	2	1	1	5	2	17	28
Total	3.000	1.403	1.824	6.877	7.388	4.247	24.739

Fuente: SED. Sistema de Alertas, 2024.

Tabla 11. Reporte anual de violencia sexual por edad 2019 a Junio 2024

Edad	2019	2020	2021	2022	2023	2024	Total
3	1	1	1	9	18	13	43
4	78	29	17	91	112	81	408
5	156	68	42	174	252	160	852
6	171	68	61	206	340	213	1.059
7	206	78	56	252	331	207	1.130
8	208	90	92	315	407	235	1.347
9	234	81	91	326	468	248	1.448
10	228	97	113	446	525	281	1.690
11	253	104	137	616	771	435	2.316
12	307	149	188	870	873	551	2.938
13	349	192	275	1.019	1.043	612	3.490
14	271	149	250	866	728	443	2.707
15	241	118	182	693	648	351	2.233
16	175	106	161	578	529	261	1.810
17	84	49	80	299	241	105	858
Mayor de edad	38	24	78	117	102	51	410
Total	3.000	1.403	1.824	6.877	7.388	4.247	24.739

Fuente: SED. Sistema de Alertas, 2024.

Tabla 12. Reporte anual de violencia sexual por género 2019 a Junio 2024

Género	2019	2020	2021	2022	2023	2024	Total
Femenino	2.237	1.077	1.455	5.018	4.959	2.618	17.364
Masculino	763	326	369	1.859	2.429	1.629	7.375
Total	3.000	1.403	1.824	6.877	7.388	4.247	24.739

Fuente: SED. Sistema de Alertas, 2024.

Gráfica 3. Reporte anual de violencia sexual distribuido mes a mes 2019 a Junio 2024

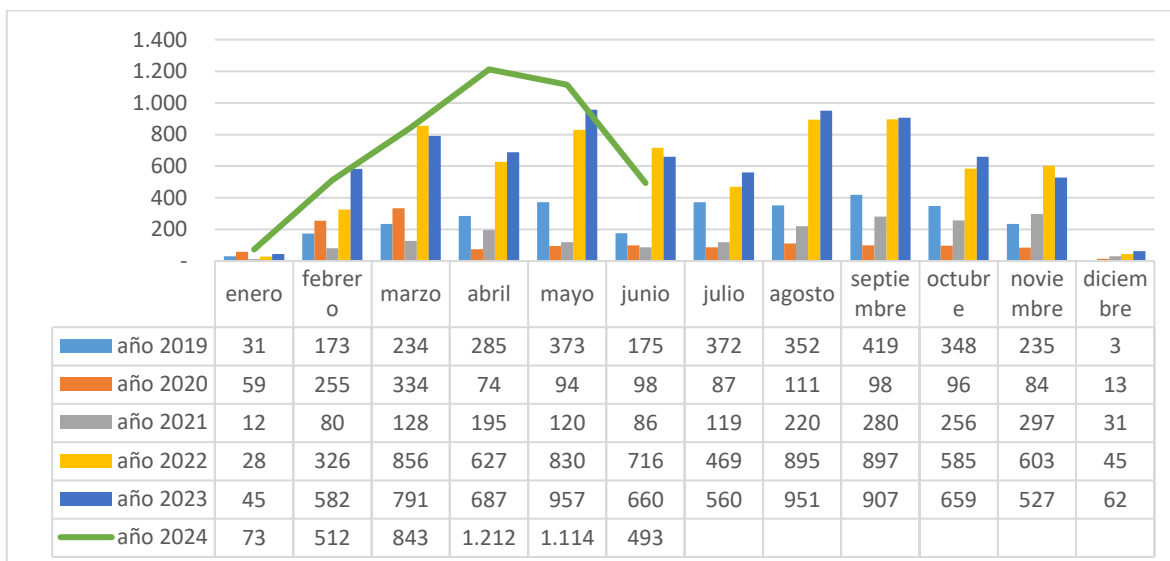

Fuente: SED. Sistema de Alertas, 2024.

Gráfica 4. Reporte anual violencia sexual por tipo de agresor 2019 a Junio 2024

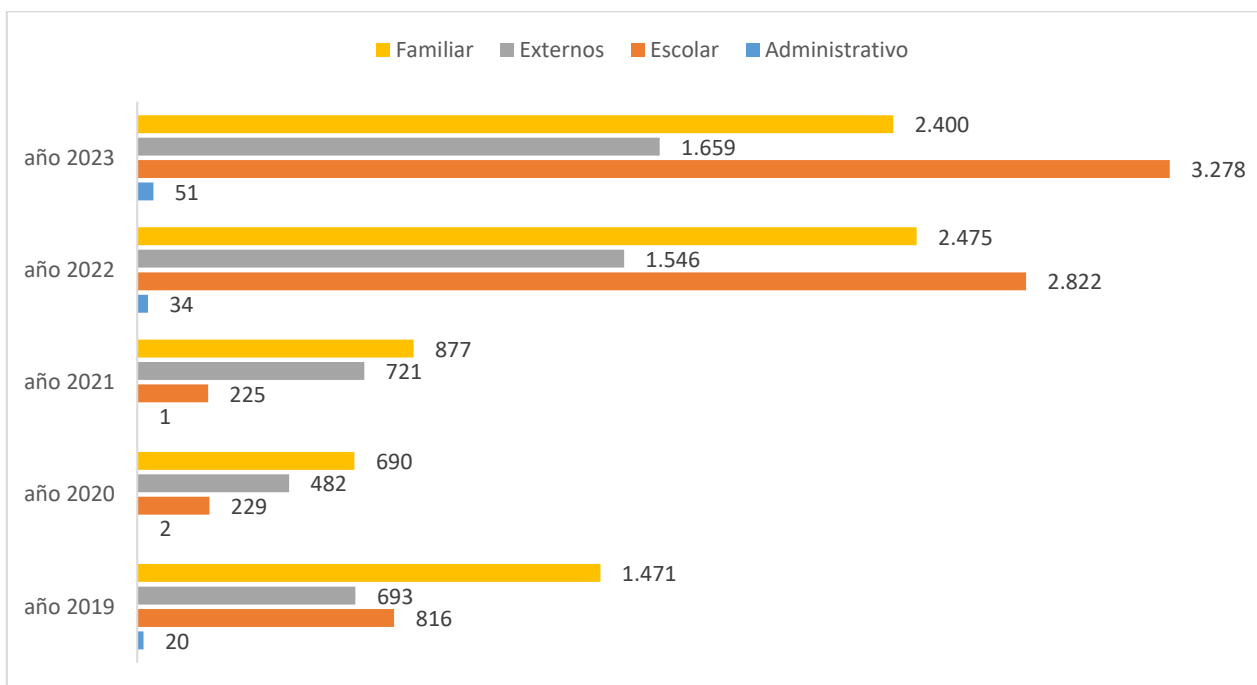

Fuente: SED. Sistema de Alertas, 2024.

Gráfica 5. Reporte anual violencia sexual por lugar de ocurrencia 2019 a Junio 2024

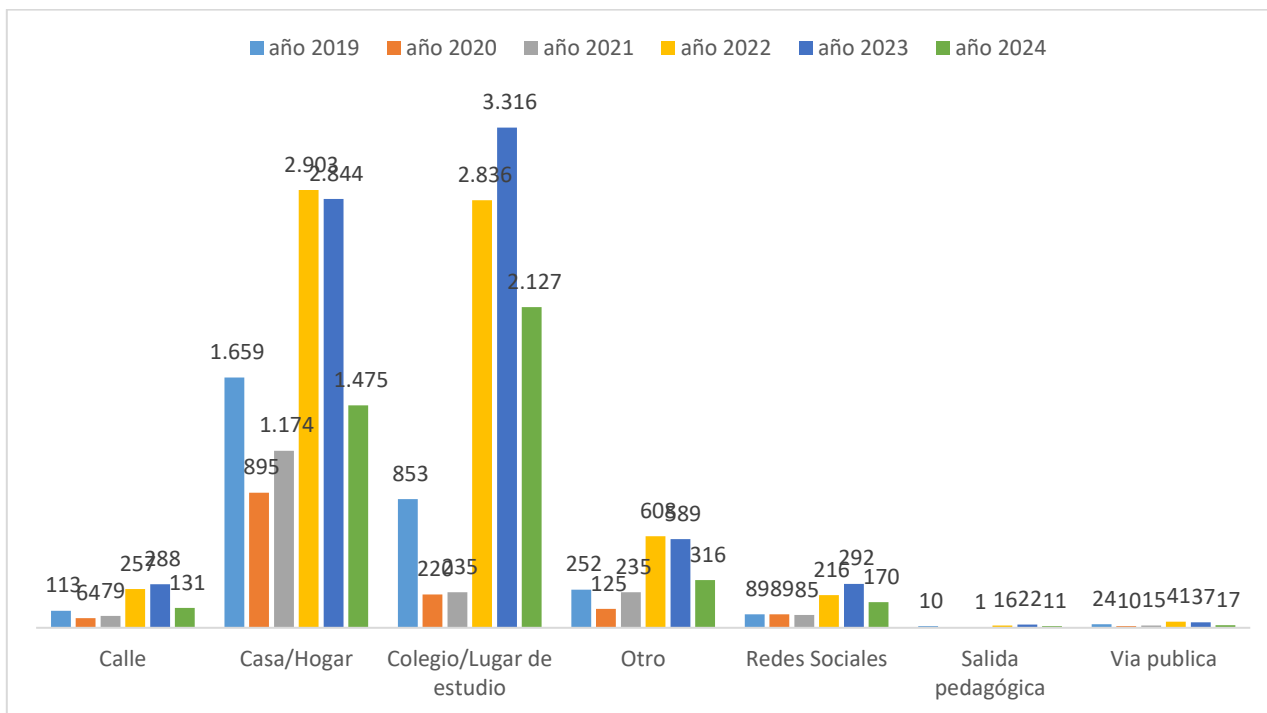

Fuente: SED. Sistema de Alertas, 2024.

Módulo de Abuso y Violencia – hostigamiento escolar

Tabla 13. Reporte anual de hostigamiento escolar por localidad 2019 a Junio 2024

Localidad	2019	2020	2021	2022	2023	2024	Total
01 - Usaquén	48	18	22	75	105	76	344
02 - Chapinero	3	2		17	26	18	66
03 - Santa fe	35	72	13	76	119	57	372
04 - San Cristóbal	75	44	35	167	217	139	677
05 - Usme	51	19	34	184	210	146	644
06 - Tunjuelito	28	21	10	113	159	67	398
07 - Bosa	62	37	16	195	281	192	783
08 - Kennedy	148	43	61	248	310	207	1.017
09 - Fontibón	25	6	9	42	106	56	244
10 - Engativá	70	41	37	236	344	133	861
11 - Suba	85	41	34	239	295	183	877
12 - Barrios Unidos	10	4	6	18	52	24	114
13 - Teusaquillo	3	5	10	20	36	7	81
14 - Los Mártires	28	10	8	71	77	37	231
15 - Antonio Nariño	29	11	9	49	36	31	165
16 - Puente Aranda	39	9	11	77	135	73	344
17 - Candelaria	3	7	3	57	41	17	128
18 - Rafael Uribe Uribe	64	37	38	130	192	126	587
19 - Ciudad Bolívar	61	30	25	220	380	151	867
20 - Sumapaz	1			8	3	2	14
Total	868	457	381	2.242	3.124	1.742	8.814

Fuente: SED. Sistema de Alertas, 2024.

Tabla 14. Reporte anual de hostigamiento escolar por edad 2019 a Junio 2024

Edad	2019	2020	2021	2022	2023	2024	Total
3			1				1
4	5	20	4	6	11	1	47
5	9	24	11	19	24	11	98
6	20	14	11	27	46	24	142
7	17	13	7	61	59	25	182
8	40	20	16	65	73	47	261
9	38	9	16	81	107	57	308
10	46	13	22	87	149	70	387
11	71	31	16	160	235	131	644
12	94	52	31	283	374	249	1.083
13	110	45	45	337	472	271	1.280
14	104	43	62	347	477	277	1.310
15	133	51	43	301	478	256	1.262
16	93	57	49	261	356	193	1.009
17	52	53	29	134	177	85	530
Mayor de edad	36	12	18	73	86	45	270
Total	868	457	381	2.242	3.124	1.742	8.814

Fuente: SED. Sistema de Alertas, 2024.

Tabla 15. Reporte anual de hostigamiento escolar por género 2019 a Junio 2024

Género	2019	2020	2021	2022	2023	2024	Total
--------	------	------	------	------	------	------	-------

Femenino	532	263	230	1.248	1.696	920	4.889
Masculino	336	194	151	994	1.428	822	3.925
Total	868	457	381	2.242	3.124	1.742	8.814

Fuente: SED. Sistema de Alertas, 2024.

Gráfica 6. Reporte anual de hostigamiento escolar por mes 2019 a Junio 2024

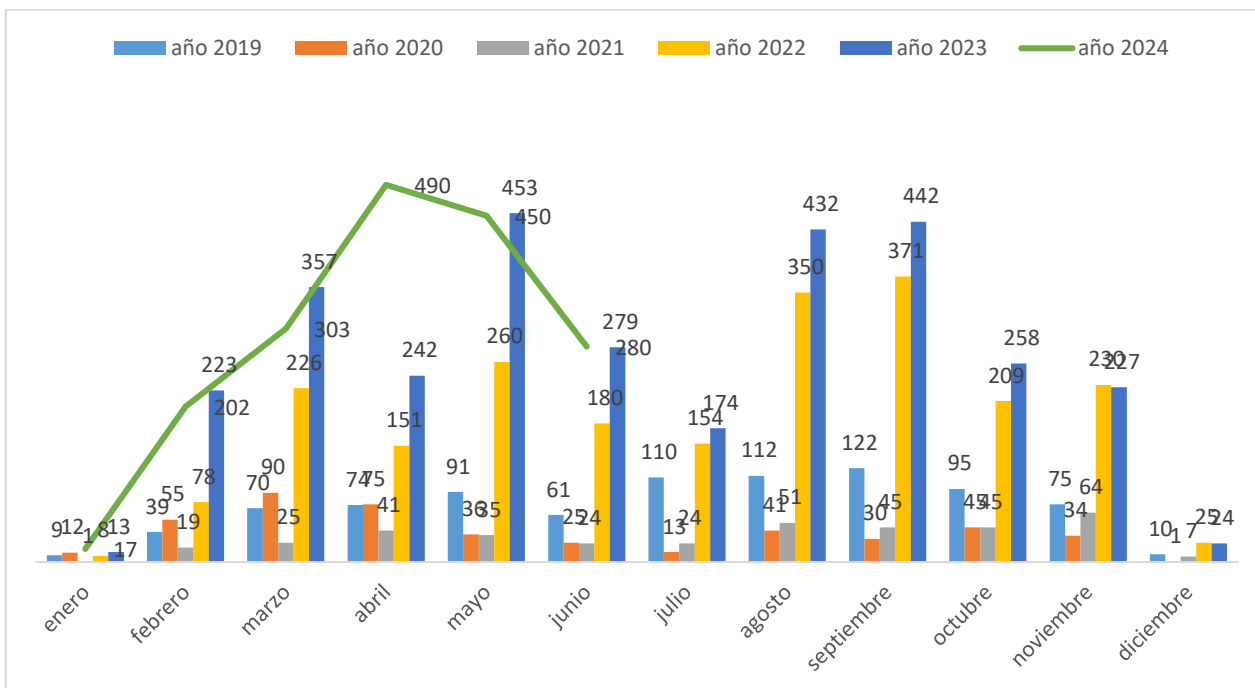

Fuente: SED. Sistema de Alertas, 2024.

Gráfica 7. Reporte anual de hostigamiento escolar por tipo de violencia 2019 a Junio 2024

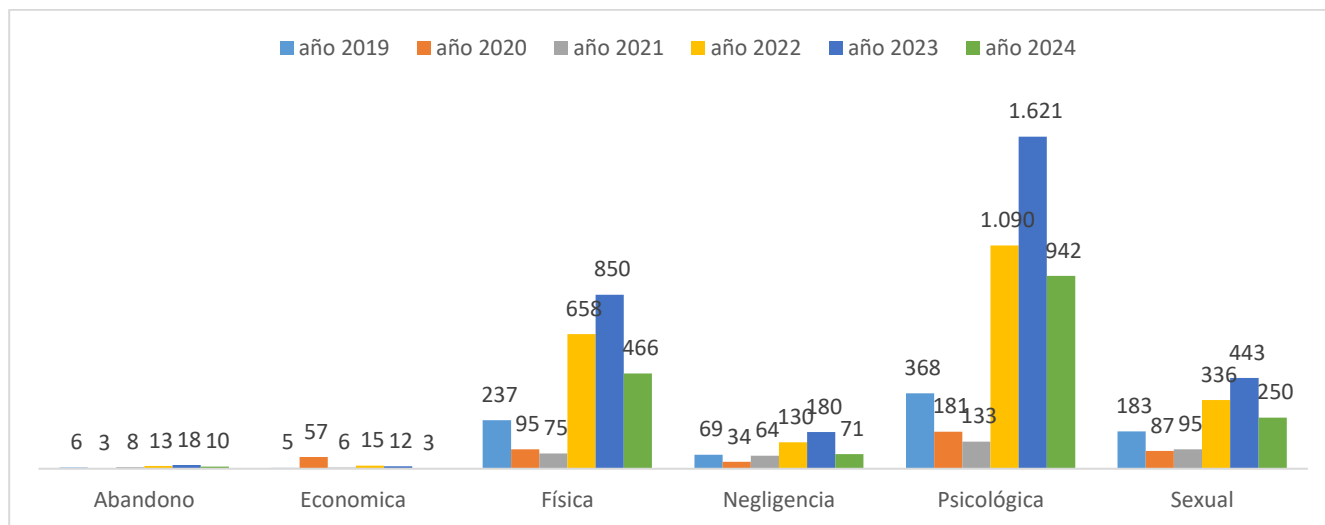

Fuente: SED. Sistema de Alertas, 2024.

Gráfica 8. Reporte de hostigamiento escolar por lugar de ocurrencia 2019 a Junio 2024

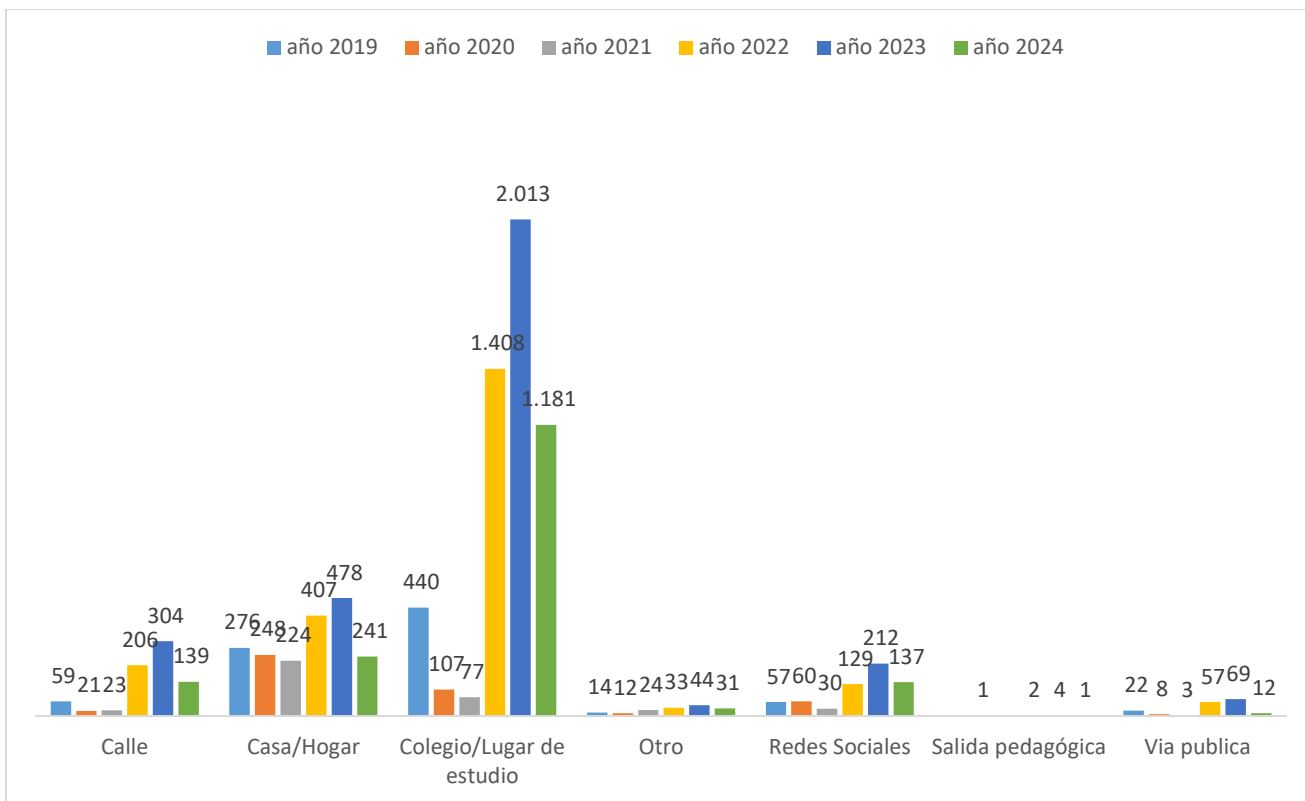

Fuente: SED. Sistema de Alertas, 2024.

Módulo de conducta suicida

En el módulo de conducta suicida se reportan todos aquellos eventos que están relacionados con: ideación suicida, amenaza suicida, intento de suicidio y suicidio consumado; en cuyo caso la notificación debe ser de carácter inmediato, dado el riesgo de fatalidad.

Tabla 16. Reporte anual de conducta suicida por localidad 2019 a Junio 2024

localidad	2019	2020	2021	2022	2023	2024	Total
01 - Usaquén	169	132	221	548	521	223	1.814
02 - Chapinero	33	12	19	74	65	50	253
03 - Santa fe	66	39	43	148	83	51	430
04 - San Cristóbal	317	226	197	547	475	271	2.033
05 - Usme	368	246	245	713	648	275	2.495
06 - Tunjuelito	232	154	178	501	390	170	1.625
07 - Bosa	577	374	427	1.215	1.058	538	4.189
08 - Kennedy	666	355	498	1.351	1.186	595	4.651
09 - Fontibón	161	102	149	367	320	184	1.283
10 - Engativá	412	269	357	1.224	1.045	461	3.768
11 - Suba	530	338	509	1.336	1.195	597	4.505
12 - Barrios Unidos	60	57	44	156	136	83	536
13 - Teusaquillo	43	27	21	90	102	34	317
14 - Los Mártires	83	62	74	265	177	76	737
15 - Antonio Nariño	110	45	66	176	165	61	623
16 - Puente Aranda	191	135	163	507	387	154	1.537
17 - Candelaria	29	19	16	56	61	12	193
18 - Rafael Uribe Uribe	384	256	301	732	630	268	2.571
19 - Ciudad Bolívar	387	241	381	1.040	908	430	3.387
20 - Sumapaz	15	4	7	10	4	6	46
Total	4.833	3.093	3.916	11.056	9.556	4.539	36.993

Fuente: SED. Sistema de Alertas, 2024.

Tabla 17. Reporte anual de conducta suicida por edad 2019 a Junio 2024

Edad	2019	2020	2021	2022	2023	2024	Total
3	1	0	0	0	0	0	1
4	6	7	8	7	11	4	43
5	32	31	23	31	17	13	147
6	75	43	30	68	55	37	308
7	124	74	47	115	121	74	555
8	199	104	78	227	166	112	886
9	257	110	81	290	315	176	1.229
10	397	188	122	540	536	295	2.078
11	518	239	246	933	967	485	3.388
12	681	320	417	1.421	1.174	582	4.595
13	641	348	598	1.717	1.331	591	5.226
14	578	380	603	1.699	1.354	612	5.226
15	516	391	569	1.591	1.368	607	5.042
16	427	406	590	1.372	1.188	551	4.534
17	241	274	321	663	641	259	2.399

Edad	2019	2020	2021	2022	2023	2024	Total
Mayor de edad	140	178	183	382	312	141	1.336
Total	4.833	3.093	3.916	11.056	9.556	4.539	36.993

Fuente: SED. Sistema de Alertas, 2024.

Tabla 18. Reporte anual conducta suicida por género 2019 a Junio 2024

Género	2019	2020	2021	2022	2023	2024	Total
Femenino	2.798	1.662	2.476	7.042	5.786	2.910	22.674
Masculino	2.035	1.431	1.440	4.014	3.770	1.629	14.319
Total	4.833	3.093	3.916	11.056	9.556	4.539	36.993

Fuente: SED. Sistema de Alertas, 2024.

Gráfica 9. Reporte anual conducta suicida distribuido mes a mes 2019 a Junio 2024

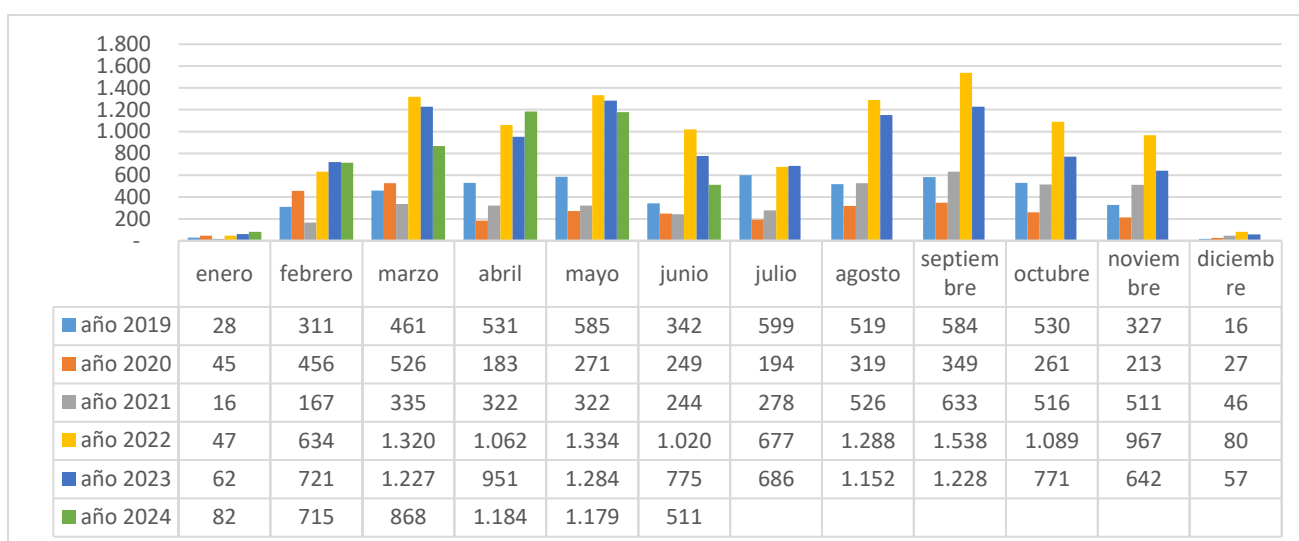

Fuente: SED. Sistema de Alertas, 2024.

Gráfica 10. Reporte anual de conducta suicida por tipo de conducta 2019 a Junio 2024

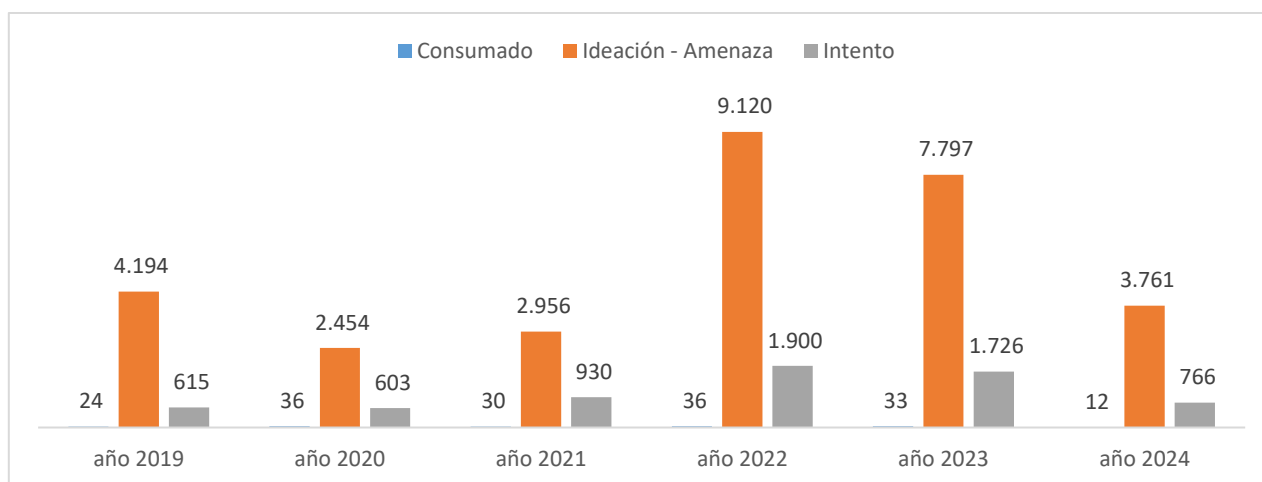

Fuente: SED. Sistema de Alertas, 2024.

Módulo de Consumo de Sustancias Psicoactivas (SPA).

El módulo de consumo de SPA se refiere a la conducta de ingresar al organismo por una o varias vías, una o varias sustancias que tienen la capacidad de modificar la conducta del sujeto a través de su acción sobre el Sistema Nervioso Central. Es una conducta que, por obra del cambio en contingencias ambientales o funciones/estructuras cerebrales, puede llegar repetirse cada vez más; generando así, fenómenos como tolerancia, dependencia o síndrome de abstinencia.

“La categoría de SPA abarca tanto las sustancias legales (alcohol, cigarrillo, drogas prescritas medicamente o sustancias usadas en procesos industriales), como las ilegales (marihuana, cocaína, heroína, entre otras)”

Tabla 19. Reporte anual de consumo de SPA por localidad 2019 a Junio 2024

Localidad	2019	2020	2021	2022	2023	2024	Total
01 - Usaquén	169	30	32	349	369	154	1.103
02 - Chapinero	25	9	6	49	32	33	154
03 - Santa fe	77	14	21	112	88	32	344
04 - San Cristóbal	333	87	72	563	459	215	1.729
05 - Usme	311	96	78	521	424	208	1.638
06 - Tunjuelito	162	41	32	287	288	124	934
07 - Bosa	324	111	61	704	803	401	2.404
08 - Kennedy	529	62	61	777	835	346	2.610
09 - Fontibón	133	15	19	160	175	94	596
10 - Engativá	367	62	56	491	557	240	1.773
11 - Suba	421	92	64	743	726	407	2.453
12 - Barrios Unidos	57	4	1	76	86	77	301
13 - Teusaquillo	33	5	1	31	77	19	166
14 - Los Mártires	41	14	9	140	150	61	415
15 - Antonio Nariño	93	23	10	117	90	56	389
16 - Puente Aranda	93	15	13	164	167	105	557
17 - Candelaria	37	22	5	52	60	25	201
18 - Rafael Uribe Uribe	255	65	71	424	381	219	1.415
19 - Ciudad Bolívar	323	108	88	587	666	295	2.067
20 - Sumapaz			1	1	2	3	7
Total	3.783	875	701	6.348	6.435	3.114	21.256

Fuente: SED. Sistema de Alertas, 2024.

Tabla 20. Reporte anual de consumo de SPA por edad 2019 a Junio 2024

Edad	2019	2020	2021	2022	2023	2024	Total
5	0	0	0	2	1	1	4
6	1	1	0	3	2	0	7
7	1	0	0	1	6	0	8
8	3	0	0	4	10	2	19
9	13	2	2	13	22	24	76
10	31	3	0	57	92	87	270
11	95	17	4	187	232	147	682

Edad	2019	2020	2021	2022	2023	2024	Total
12	259	60	18	473	521	266	1.597
13	502	95	80	864	1.035	494	3.070
14	745	169	124	1.192	1.255	572	4.057
15	803	190	152	1.346	1.364	619	4.474
16	695	181	157	1.210	1.116	555	3.914
17	448	105	115	713	571	238	2.190
Mayor de edad	187	52	49	283	208	109	888
Total	3.783	875	701	6.348	6.435	3.114	21.256

Fuente: SED. Sistema de Alertas, 2024.

Tabla 21. Reporte anual de consumo de SPA por género 2019 a Junio 2024

Género	2019	2020	2021	2022	2023	2024	Total
Femenino	1.373	296	226	2.505	2.511	1.173	8.084
Masculino	2.410	579	475	3.843	3.924	1.941	13.172
Total	3.783	875	701	6.348	6.435	3.114	21.256

Fuente: SED. Sistema de Alertas, 2024.

Tabla 22. Reporte anual de consumo de SPA por tipo de sustancia 2019 a Junio 2024

Tipo de sustancia que consume	2019	2020	2021	2022	2023	2024	Total
Marihuana (cannabis, hachis y cripa)	2.220	519	389	2.671	2.651	1.267	9.717
Alcohol	609	130	118	1.136	919	590	3.502
Otros	314	106	60	961	802	329	2.572
Vapeador	0	0	0	209	915	443	1.567
Tabaco	173	35	39	468	350	183	1.248
Sustancia psicoactiva no identificada	0	0	31	428	363	161	983
Inhalantes o disolventes (bóxer, dick, popers)	315	53	39	210	181	64	862
Cocaína (perica)	36	5	6	75	81	41	244
No consumo (Expendedor(a))	35	10	4	83	78	0	210
Mezclas	37	5	7	37	21	14	121
Ativan (lorazepan)	13	0	2	23	18	3	59
Éxtasis (metildioximetanfetamina)	7	2	0	13	14	6	42
Opio y sus derivados	3	2	3	3	11	5	27
Sales y preparados	6	0	0	4	2	5	17
Bazuco	2	3	2	5	5	0	17
Escopolamina	1	0	0	1	10	0	12
Rohypnol (flunitrazepan)	4	1	0	4	1	1	11
Codeína	4	1	1	2	0	1	9
Polvo de ángel (pcp o fenciclidina)	2	0	0	3	3	0	8
Ansiosel (bromazepan)	0	1	0	2	3	0	6
Flutin (fluoxetina)	1	0	0	3	1	0	5
Valium (diazepan)	0	0	0	1	3	0	4
Heroína (morfina)	0	0	0	3	0	0	3
Cacao sabanero	1	0	0	0	2	0	3
Cuait – D (amipriptilina)	0	0	0	1	1	0	2

Tipo de sustancia que consume	2019	2020	2021	2022	2023	2024	Total
Sinogan (levomepromacina)	0	1	0	0	0	0	1
Fenobarbital	0	1	0	0	0	0	1
Totranil (impipramina)	0	0	0	1	0	0	1
Fentanilo	0	0	0	0	0	1	1
Leponex (clozapina)	0	0	0	1	0	0	1
Total	3.783	875	701	6.348	6.435	3.114	21.256

Fuente: SED. Sistema de Alertas, 2024.

Gráfica 11. Reporte de consumo de SPA distribuido mes a mes 2019 a Junio 2024

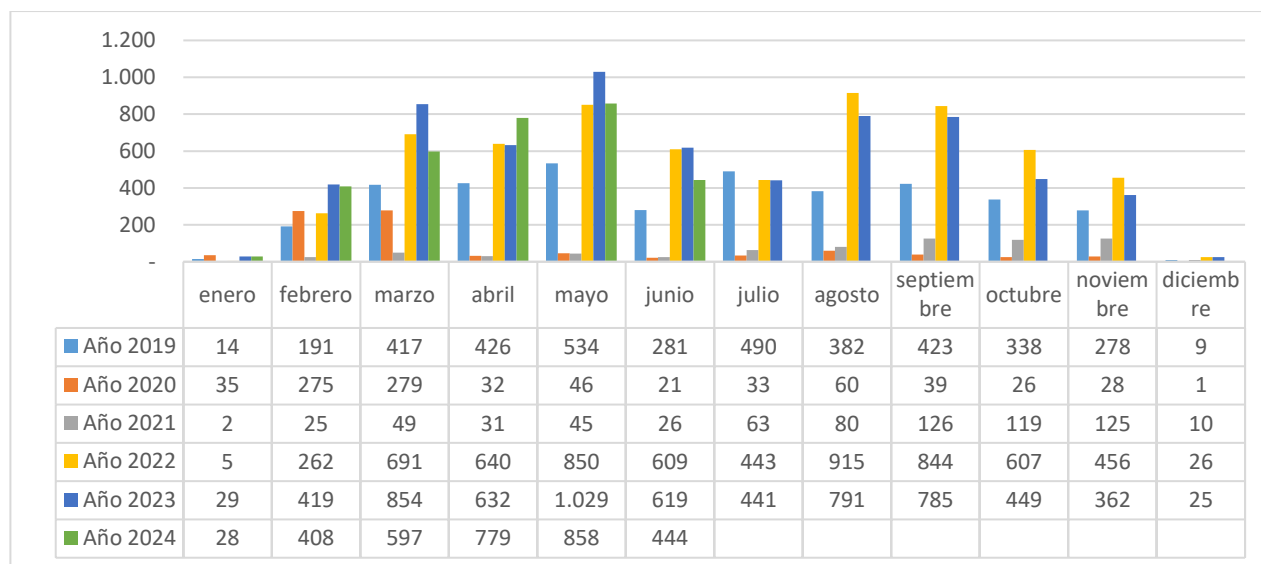

Fuente: SED. Sistema de Alertas, 2024.

Gráfica 12. Reporte anual de consumo de SPA por eventos donde se presenta el consumo 2019 a Junio 2024

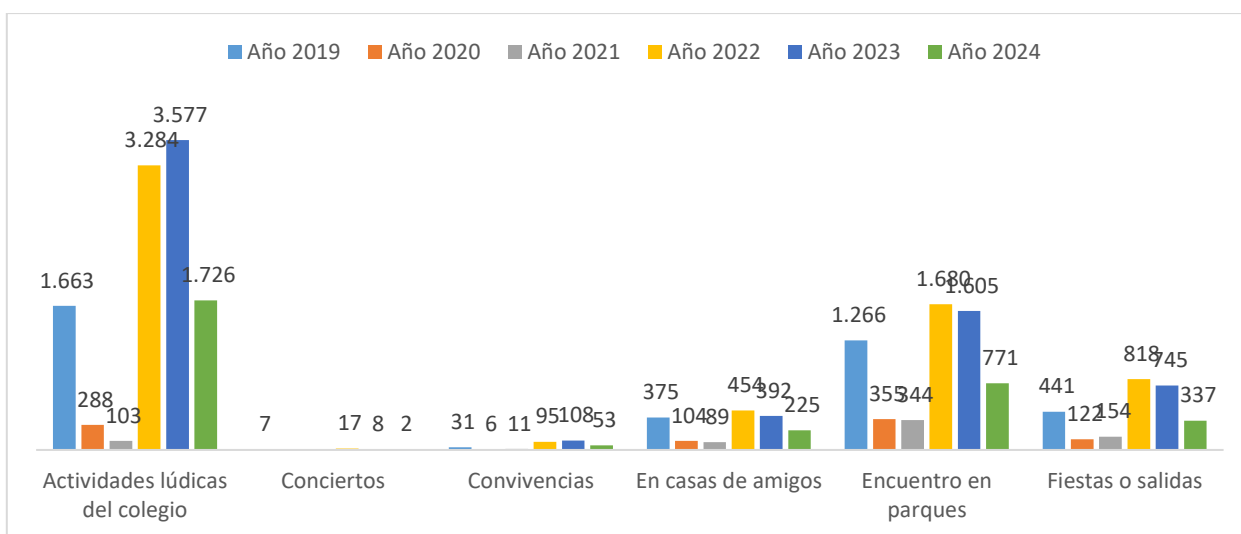

Fuente: SED. Sistema de Alertas, 2024.

Gráfica 13. Reporte anual de consumo de SPA por motivación de consumo 2019 a Junio 2024

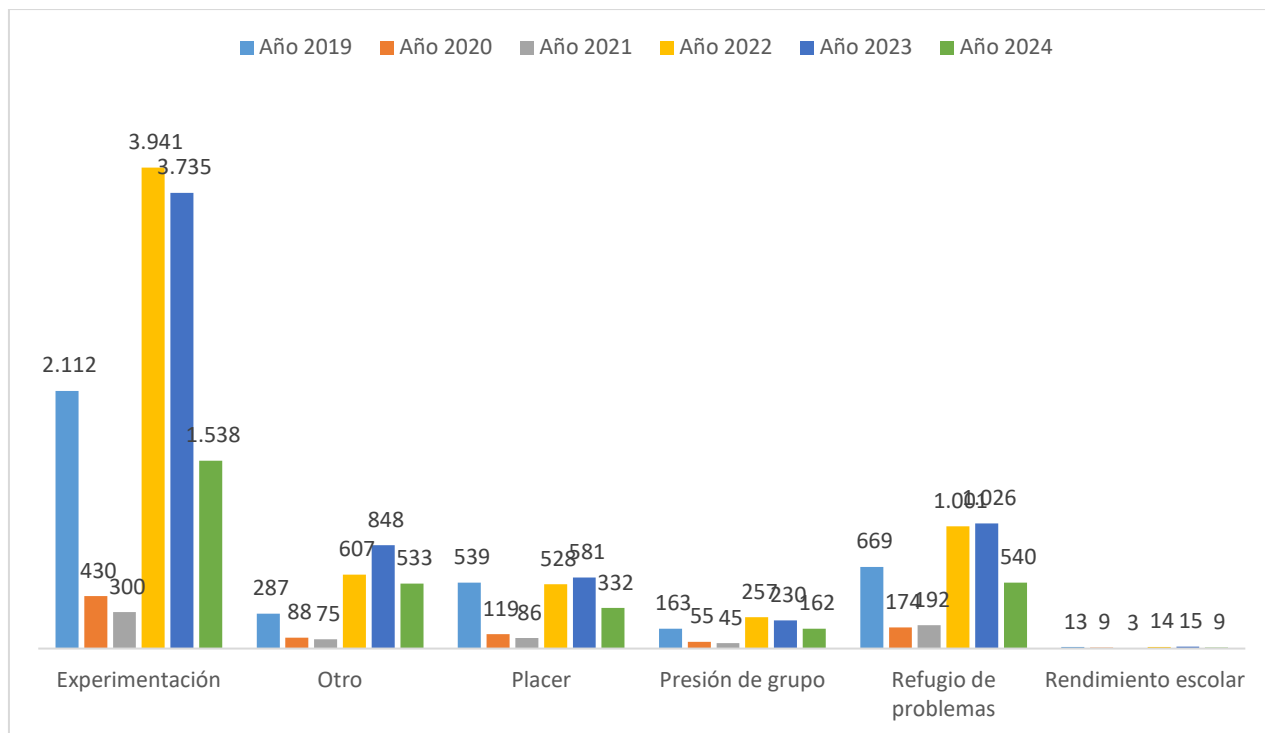

Fuente: SED. Sistema de Alertas, 2024.

Módulo de Accidentalidad

En el módulo de accidentalidad escolar se ingresan todos aquellos eventos en los cuales de manera fortuita dentro o fuera del establecimiento educativo el o la estudiante sufre una lesión física que requiera una atención médica. Es importante mencionar que en este módulo también se registran los eventos de urgencias médicas que estén relacionados con intoxicación.

Tabla 23. Reporte anual de accidentalidad por localidad 2019 a Junio 2024

Localidad	2019	2020	2021	2022	2023	2024	Total
01 - Usaquén	433	98	51	718	902	566	2.768
02 - Chapinero	33	13	3	60	74	41	224
03 - Santa fe	408	60	38	404	441	206	1.557
04 - San Cristóbal	1.669	518	108	2.626	3.090	1.989	10.000
05 - Usme	2.476	663	156	2.960	3.981	2.369	12.605
06 - Tunjuelito	547	158	29	648	1.387	1.150	3.919
07 - Bosa	3.890	858	151	4.787	6.679	4.685	21.050
08 - Kennedy	2.425	485	132	3.235	4.106	2.749	13.132
09 - Fontibón	435	78	23	639	927	651	2.753
10 - Engativá	1.216	330	109	1.883	2.196	1.436	7.170
11 - Suba	1.864	412	159	2.431	2.732	1.608	9.206
12 - Barrios Unidos	278	71	15	505	725	336	1.930
13 - Teusaquillo	42	13	2	243	97	70	467
14 - Los Mártires	177	46	17	461	533	319	1.553
15 - Antonio Nariño	191	73	13	302	298	178	1.055
16 - Puente Aranda	489	121	26	853	1.098	620	3.207
17 - Candelaria	65	16	4	60	77	39	261
18 - Rafael Uribe Uribe	1.562	303	73	1.674	2.153	1.581	7.346
19 - Ciudad Bolívar	1.964	494	134	2.311	3.412	2.564	10.879
20 - Sumapaz	3	1	1	5	4	4	18
Total	20.167	4.811	1.244	26.805	34.912	23.161	111.100

Fuente: SED. Sistema de Alertas, 2024.

Tabla 24. Reporte anual de accidentalidad por edad 2019 a Junio 2024

Edad	2019	2020	2021	2022	2023		Total
3	27	21	2	99	131	210	490
4	648	226	31	596	998	927	3.426
5	1.322	370	82	1.304	1.982	1.601	6.661
6	1.784	447	106	2.086	2.890	2.013	9.326
7	1.811	439	78	2.229	3.176	2.024	9.757
8	1.694	459	85	2.442	3.323	2.216	10.219
9	1.957	504	98	2.447	3.363	2.264	10.633
10	1.988	455	126	2.693	3.504	2.306	11.072
11	2.139	465	129	2.795	3.706	2.355	11.589
12	1.831	412	122	2.652	3.206	2.071	10.294
13	1.414	287	89	2.197	2.517	1.561	8.065
14	1.108	243	91	1.842	2.031	1.257	6.572
15	967	173	78	1.403	1.674	1.032	5.327
16	797	177	70	1.104	1.355	795	4.298

Edad	2019	2020	2021	2022	2023	2024	Total
17	443	82	35	604	699	339	2.202
Mayor de edad	237	51	22	311	357	190	1.168
Total	20.167	4.811	1.244	26.805	34.912	23.161	111.100

Fuente: SED. Sistema de Alertas, 2024.

Tabla 25. Reporte anual de accidentalidad por género 2019 a Junio 2024

Género	2019	2020	2021	2022	2023	2024	Total
Femenino	7.678	1.897	485	9.727	13.112	9.008	41.907
Masculino	12.489	2.914	759	17.078	21.800	14.153	69.193
Total	20.167	4.811	1.244	26.805	34.912	23.161	111.100

Fuente: SED. Sistema de Alertas, 2024.

Gráfica 14. Reporte anual de accidentalidad escolar distribuido mes a mes 2019 a Junio 2024

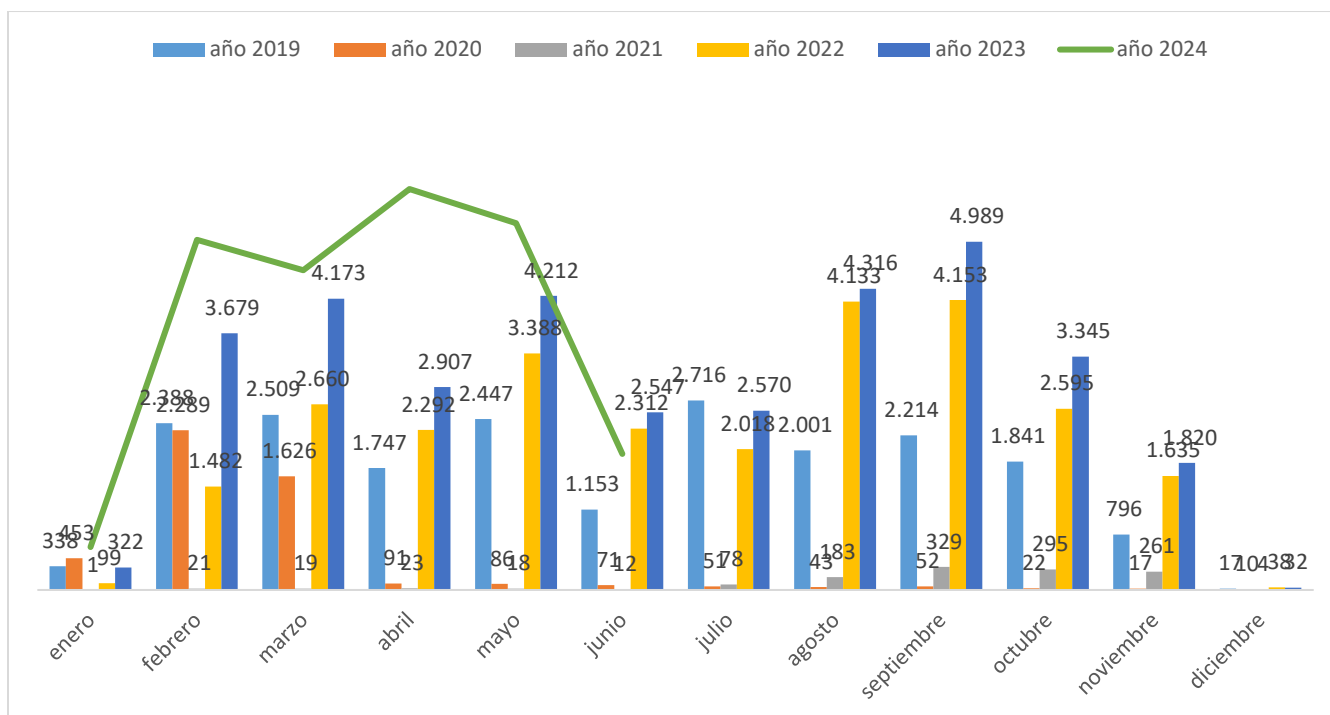

Fuente: SED. Sistema de Alertas, 2024

Módulo de Maternidad y paternidad temprana

Para este módulo se debe entender que el embarazo en adolescentes, así como la paternidad y maternidad tempranas, sitúan a los NNA en una condición de vulneración de derechos, toda vez que puede verse afectada su salud física y emocional, sus relaciones familiares y sociales, así como su permanencia en el sistema educativo, limitando de esta manera su desarrollo integral y sus expectativas de vida. Estas situaciones son consideradas una problemática social y de salud pública, por lo cual, deben abordarse de manera oportuna con el objetivo de mejorar el desarrollo integral de los niños, niñas y adolescentes y sus condiciones de vida.

Es importante indicar, que en menores de 14 años una gestación o una situación de maternidad y/o paternidad temprana, siempre se presume como violencia sexual y por ello será necesario activar el protocolo de atención de presuntos casos de *violencia sexual*.

Tabla 26. Reporte anual de maternidad y paternidad temprana por localidad 2019 a Junio 2024

Localidad	2019	2020	2021	2022	2023	2024	Total
01 - Usaquén	40	19	22	31	38	20	170
02 - Chapinero	3	4	1	5	2	3	18
03 - Santa fe	16	12	25	13	25	15	106
04 - San Cristóbal	86	65	96	66	61	25	399
05 - Usme	142	106	110	104	85	42	589
06 - Tunjuelito	35	36	28	37	36	18	190
07 - Bosa	134	118	103	120	97	53	625
08 - Kennedy	119	85	99	80	83	50	516
09 - Fontibón	26	16	22	23	25	6	118
10 - Engativá	60	40	51	51	42	28	272
11 - Suba	96	68	78	66	75	32	415
12 - Barrios Unidos	10	13	10	5	4	6	48
13 - Teusaquillo	1	2	2	3	3	0	11
14 - Los Mártires	11	9	11	13	6	4	54
15 - Antonio Nariño	12	6	4	8	3	6	39
16 - Puente Aranda	19	13	13	5	9	10	69
17 - Candelaria	7	9	7	4	3	8	38
18 - Rafael Uribe Uribe	53	60	77	36	57	35	318
19 - Ciudad Bolívar	139	124	151	125	114	80	733
20 - Sumapaz	1	2	3	0	3	2	11
Total	1.010	807	913	795	771	443	4.739

Fuente: SED. Sistema de Alertas, 2024

Tabla 27. Reporte anual de maternidad y paternidad temprana por edad 2019 a Junio 2024

Edad	2019	2020	2021	2022	2023	2024	Total
11	1		3				4
12	7	1	4	8	7	7	34
13	21	25	29	35	31	18	159

Edad	2019	2020	2021	2022	2023	2024	Total
14	113	59	93	81	91	53	490
15	217	158	190	151	149	100	965
16	302	232	242	198	240	132	1.346
17	218	195	193	179	148	82	1.015
Mayor de edad	131	137	159	142	105	51	725
Total	1.010	807	913	795	771	443	4.739

Fuente: SED. Sistema de Alertas, 2024

Tabla 28. Reporte anual de maternidad y paternidad temprana por género 2019 a Junio 2024

Género	2019	2020	2021	2022	2023	2024	Total
Femenino	944	752	847	716	662	353	4.274
Masculino	66	55	66	79	109	90	465
Total	1.010	807	913	795	771	443	4.739

Fuente: SED. Sistema de Alertas, 2024

Gráfica 15. Reporte anual de maternidad y paternidad temprana distribuida mes a mes 2019 a Junio 2024



Fuente: SED. Sistema de Alertas, 2024

Módulo de Trastornos del aprendizaje y del comportamiento.

Tabla 29. Reporte anual de trastornos del aprendizaje y del comportamiento por localidad 2019 a Junio 2024

Localidad	2019	2020	2021	2022	2023	2024	Total
01 - Usaquén	80	61	55	93	37	5	331
02 - Chapinero	17	2	3	1	5	0	28
03 - Santa fe	42	47	26	5	16	2	138
04 - San Cristóbal	150	144	153	94	95	50	686
05 - Usme	106	61	29	59	48	9	312
06 - Tunjuelito	114	50	14	7	29	19	233
07 - Bosa	225	94	63	113	58	20	573
08 - Kennedy	246	83	88	154	172	121	864
09 - Fontibón	56	34	27	12	36	28	193
10 - Engativá	225	83	79	57	42	37	523
11 - Suba	290	153	87	63	106	23	722
12 - Barrios Unidos	35	17	12	9	15	17	105
13 - Teusaquillo	17	43	17	2	0	2	81
14 - Los Mártires	28	31	6	91	33	16	205
15 - Antonio Nariño	36	17	17	9	53	5	137
16 - Puente Aranda	36	26	22	32	15	1	132
17 - Candelaria	2	1	2	0	14	7	26
18 - Rafael Uribe Uribe	172	76	62	47	32	9	398
19 - Ciudad Bolívar	298	111	176	81	212	68	946
20 - Sumapaz	0	2	2	5	1	0	10
Total	2.175	1.136	940	934	1.019	439	6.643

Fuente: SED. Sistema de Alertas, 2024

Tabla 30. Reporte anual de trastornos del aprendizaje y del comportamiento por edad 2019 a Junio 2024

Edad	2019	2020	2021	2022	2023	2024	Total
3				1		4	5
4	38	22	12	17	37	19	145
5	116	45	34	31	54	31	311
6	200	99	64	84	87	44	578
7	208	104	87	112	146	45	702
8	215	80	103	132	133	52	715
9	193	100	95	115	121	42	666
10	199	81	70	112	101	36	599
11	184	104	66	83	82	41	560
12	180	100	67	62	67	33	509
13	158	92	68	39	60	35	452
14	149	94	65	47	52	20	427
15	126	92	60	38	33	18	367
16	93	55	69	26	28	6	277
17	67	38	38	23	13	12	191
Mayor de 18	49	30	42	12	5	1	139
Total	2.175	1.136	940	934	1.019	439	6.643

Fuente: SED. Sistema de Alertas, 2024

Tabla 31. Reporte anual de trastornos del aprendizaje y del comportamiento por género 2019 a Junio 2024

Género	2019	2020	2021	2022	2023	2024	Total
Femenino	713	452	371	291	321	130	2.278
Masculino	1.462	684	569	643	698	309	4.365
Total	2.175	1.136	940	934	1.019	439	6.643

Fuente: SED. Sistema de Alertas, 2024

Gráfica 16. Reporte anual del aprendizaje y del comportamiento distribuido mes a mes 2019 a Junio 2024

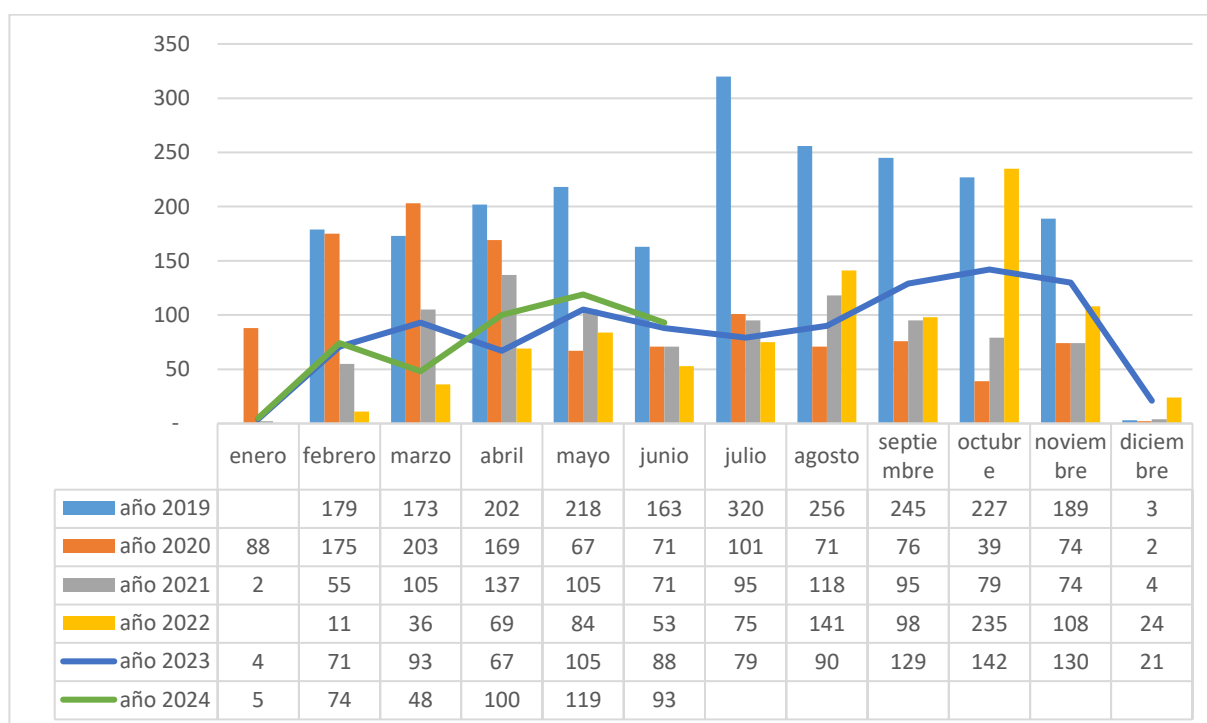

Fuente: SED. Sistema de Alertas, 2024