

Informe del Sistema de Alertas

Diciembre 2025

OFICINA PARA LA CONVIVENCIA ESCOLAR



**SECRETARÍA DE EDUCACIÓN DEL DISTRITO
OFICINA PARA LA CONVIVENCIA ESCOLAR**

**INFORME SISTEMA DE ALERTAS
Diciembre 2025**

**Elaborado por:
Edwin Alberto Ussa Cristiano
Yudy Velasquez Hoyos
Camilo Andrés Cruz
Andrés Urrea Velásquez**

Tabla de contenido

Introducción	6
Población objeto	7
Definición del Sistema de Alertas	10
Módulo de Abuso y Violencia	12
Módulo de Abuso y Violencia – violencia sexual	14
Módulo de Abuso y Violencia – hostigamiento escolar	17
Módulo de conducta suicida	20
Módulo de Consumo de Sustancias Psicoactivas (SPA)	23
Módulo de Accidentalidad	27
Módulo de Maternidad y paternidad temprana	29
Módulo de Trastornos del aprendizaje y del comportamiento	31

Tabla de tablas

Tabla 1. Desagregación de colegios públicos y privados de Bogotá	7
Tabla 2. Reporte de matrícula para el año 2025, desagregado por localidad y tipo de colegio	8
Tabla 3. Reporte de matrícula para el año 2025, desagregado por edad y tipo de colegio	8
Tabla 4. Reporte consolidado del Sistema de Alertas por año 2014 a septiembre 2025	11
Tabla 5. Reporte anual de Abuso y violencia por localidad 2019 a septiembre 2025 ..	12
Tabla 6. Reporte anual de Abuso y Violencia por género 2019 a septiembre 2025	13
Tabla 7. Reporte anual de Abuso y violencia por edad 2019 a septiembre 2025	13
Tabla 8. Reporte anual de Abuso y Violencia por tipo de violencia 2019 a septiembre 2025	13
Tabla 9. Reporte anual de Abuso y Violencia por tipo de agresor 2019 a septiembre 2025	13
Tabla 10. Reporte anual de violencia sexual por localidad 2019 a septiembre 2025 ..	14
Tabla 11. Reporte anual de violencia sexual por edad 2019 a septiembre 2025	14
Tabla 12. Reporte anual de violencia sexual por género 2019 a septiembre 2025	15
Tabla 13. Reporte anual de hostigamiento escolar por localidad 2019 a septiembre 2025	17
Tabla 14. Reporte anual de hostigamiento escolar por edad 2019 a septiembre 2025	17
Tabla 15. Reporte anual de hostigamiento escolar por género 2019 a septiembre 2025	18
Tabla 16. Reporte anual de conducta suicida por localidad 2019 a septiembre de 2025	20
Tabla 17. Reporte anual de conducta suicida por edad 2019 a septiembre de 2025 ..	20

Tabla 18. Reporte anual conducta suicida por género 2019 a septiembre 2025	21
Tabla 19. Reporte anual de consumo de SPA por localidad 2019 a septiembre 2025	23
Tabla 20. Reporte anual de consumo de SPA por edad 2019 a septiembre 2025	23
Tabla 21. Reporte anual de consumo de SPA por género 2019 a septiembre 2025.....	24
Tabla 22. Reporte anual de consumo de SPA por tipo de sustancia 2019 a septiembre 2025	24
Tabla 23. Reporte anual de accidentalidad por localidad 2019 a septiembre 2025.....	27
Tabla 24. Reporte anual de accidentalidad por edad 2019 a septiembre 2025.....	27
Tabla 25. Reporte anual de accidentalidad por género 2019 a septiembre 2025	28
Tabla 26. Reporte anual de maternidad y paternidad temprana por localidad 2019 a septiembre 2025.....	29
Tabla 27. Reporte anual de maternidad y paternidad temprana por edad 2019 a septiembre 2025.....	29
Tabla 28. Reporte anual de maternidad y paternidad temprana por género 2019 a septiembre 2025.....	30
Tabla 29. Reporte anual de trastornos del aprendizaje y del comportamiento por localidad 2019 a septiembre 2025.....	31
Tabla 30. Reporte anual de trastornos del aprendizaje y del comportamiento por edad 2019 a septiembre 2025	31
Tabla 31. Reporte anual de trastornos del aprendizaje y del comportamiento por género 2019 a septiembre 2025	32

Tabla de gráficas

Gráfica 1. Sistema Nacional de Convivencia Escolar y el Ejercicio de los Derechos humanos, sexuales y reproductivos	10
Gráfica 2. Reporte anual de Abuso y Violencia distribuido mes a mes 2019 a septiembre 2025.....	14
Gráfica 3. Reporte anual de violencia sexual distribuido mes a mes 2019 a septiembre 2025.....	15
Gráfica 4. Reporte anual violencia sexual por tipo de agresor 2019 a septiembre 2025	16
Gráfica 5. Reporte anual violencia sexual por lugar de ocurrencia 2019 a septiembre 2025	16
Gráfica 6. Reporte anual de hostigamiento escolar por mes 2019 a septiembre 2025.....	18
Gráfica 7. Reporte anual de hostigamiento escolar por tipo de violencia 2019 a septiembre 2025.....	18
Gráfica 8. Reporte de hostigamiento escolar por lugar de ocurrencia 2019 a septiembre 2025.....	19
Gráfica 9. Reporte anual conducta suicida distribuido mes a mes 2019 a septiembre 2025	21
Gráfica 10. Reporte anual de conducta suicida por tipo de conducta 2019 a septiembre 2025.....	22
Gráfica 11. Reporte de consumo de SPA distribuido mes a mes 2019 a septiembre 2025	25
Gráfica 12. Reporte anual de consumo de SPA por eventos donde se presenta el consumo 2019 a septiembre 2025	25

Gráfica 13. Reporte anual de consumo de SPA por motivación de consumo 2019 a septiembre 2025.....	26
Gráfica 14. Reporte anual de accidentalidad escolar distribuido mes a mes 2019 a septiembre 2025.....	28
Gráfica 15. Reporte anual de maternidad y paternidad temprana distribuida mes a mes 2019 a septiembre 2025.....	30
Gráfica 16. Reporte anual del aprendizaje y del comportamiento distribuido mes a mes 2019 a septiembre 2025.....	32

Introducción

El presente documento permite a la oficina del despacho de la Secretaria de Educación del Distrito contar con datos estadísticos, con corte de mes vencido, de los reportes que realizan los establecimientos educativos públicos y privados de la ciudad de Bogotá en la herramienta tecnológica Sistema de Alertas frente a situaciones de presunta vulneración de derechos en contra de niñas, niños y adolescentes, asimismo aportará al ejercicio de análisis crítico de las problemáticas de convivencia escolar para la toma de decisiones a nivel distrital.

Población objeto

La oferta educativa del sector oficial está conformada por el número de cupos que ofrece el sistema educativo distrital para atender la demanda en los colegios distritales, con administración del servicio, y no oficiales con matrícula contratada, modalidades mediante las cuales Bogotá D.C. busca garantizar el derecho a la educación a los niños, niñas y adolescentes.

La oferta educativa de los colegios privados se realiza como un ejercicio de estimación de la capacidad de cupos en cada colegio acorde a su infraestructura y procesos académicos aprobados y certificados por la SED.

En ese sentido Bogotá cuenta para el año 2025, según el DUE entregado por la Oficina Asesora de Planeación, con un total de 1.871 colegios públicos y privados, estos se desagregan como se muestra en la *tabla 01*.

Tabla 1. Desagregación de colegios públicos y privados de Bogotá

Localidades	Distrital	Distrital administración contratada	Oficial con régimen especial	Privado	Privado con régimen especial	Total
1-USAQUEN	11	1	1	101	3	117
2-CHAPINERO	3	0	0	19	0	22
3-SANTAFE	8	1	0	13	0	22
4-SAN CRISTOBAL	33	2	0	62	0	97
5-USME	45	6	0	36	0	87
6-TUNJUELITO	12	0	0	40	2	54
7-BOSA	32	10	0	82	0	124
8-KENNEDY	44	4	0	181	1	230
9-FONTIBON	12	0	0	75	0	87
10-ENGATIVA	35	2	0	187	2	226
11-SUBA	30	2	1	285	1	319
12-BARRIOS UNIDOS	9	0	1	37	0	47
13-TEUSAQUILLO	2	0	0	52	2	56
14-LOS MARTIRES	8	0	1	20	0	29
15-ANTONIO NARIÑO	5	0	1	29	0	35
16-PUENTE ARANDA	15	0	0	63	0	78
17-LA CANDELARIA	2	0	0	15	0	17
18-RAFAEL URIBE	27	1	0	70	0	98
19-CIUDAD BOLIVAR	42	6	0	65	0	113
20-SUMAPAZ	2	0	0	0	0	2
TOTALES	377	35	5	1.432	11	1.860

Fuente: SED. Oficina Asesora de Planeación, septiembre de 2025.

De estos establecimientos se cuenta con un total de matrícula de estudiantes de **1.015.468**, los cuales se dividen entre públicos y privados como se muestra en la *tabla 02*.

Tabla 2. Reporte de matrícula para el año 2025, desagregado por localidad y tipo de colegio

Localidad	Oficiales	Privados
01 – Usaquén	22.934	34.236
02 – Chapinero	3.063	8.967
03 - Santa fe	7.664	3.575
04 - San Cristóbal	44.051	12.698
05 – Usme	62.881	6.589
06 – Tunjuelito	27.739	12.100
07 – Bosa	103.408	26.278
08 – Kennedy	97.729	40.968
09 – Fontibón	23.345	17.896
10 – Engativá	56.542	36.979
11 – Suba	72.602	87.865
12 - Barrios Unidos	9.615	4.636
13 – Teusaquillo	2.620	10.127
14 - Los Mártires	8.516	5.172
15 - Antonio Nariño	8.226	5.455
16 - Puente Aranda	16.962	15.733
17 – Candalaria	2.230	3.608
18 - Rafael Uribe Uribe	46.422	14.343
19 - Ciudad Bolívar	92.193	12.769
20 – Sumapaz	739	0
Total	709.481	359.994

Fuente: MEN. SIMAT, marzo de 2025.

De los **1.069.475** estudiantes matriculados en los colegios públicos y privados de Bogotá, **566.822** son de género masculino y **502.653** son de género femenino, así mismo en la *tabla 03* se desagrega la información de esta matrícula por edades.

Tabla 3. Reporte de matrícula para el año 2025, desagregado por edad y tipo de colegio

EDAD	OFICIALES	PRIVADOS
3	4.233	2.740
4	242.64	8.839
5	7.733	15.926
6	23.063	21.617
7	40.828	25.929
8	46.069	28.397
9	49.729	30.445
10	52.318	29.737
11	54.159	27.894
12	55.167	28.749
13	55.235	28.434
14	57.113	30.178
15	57.194	31.229

EDAD	OFICIALES	PRIVADOS
16	56.556	28.490
17	57.344	12.451
18	51.516	4.730
Mayor 18	11.070	4.209
TOTAL	709.481	359.994

Fuente: MEN. SIMAT, marzo de 2025.

Definición del Sistema de Alertas

La Ley 1620 de 2013 “*Por la cual se crea el Sistema Nacional de Convivencia Escolar y Formación para el Ejercicio de los Derechos Humanos, la Educación para la Sexualidad y la Prevención y Mitigación de la Violencia Escolar*” (ver Gráfico No. 1) establece en el Capítulo V las herramientas del sistema, que son el Sistema de Información Unificado de Convivencia Escolar (Artículo 28) y la Ruta de Atención Integral, en la cual se encuentran los protocolos de atención (Artículo 29). Para el Distrito Capital, el *Sistema de Alertas* de la SED responde a la normatividad por cuanto permite el registro, seguimiento y cierre efectivo de los presuntos casos de acoso, violencia escolar y de vulneración de los derechos humanos, sexuales y reproductivos que afectan a los estudiantes de los establecimientos educativos.

Gráfica 1. Sistema Nacional de Convivencia Escolar y el Ejercicio de los Derechos humanos, sexuales y reproductivos



Fuente: Oficina para la Convivencia Escolar, 2025.

En ese sentido y en cumplimiento de la Ley 1620 de 2013 la SED cuenta con el Sistema de Alertas, plataforma informática administrada desde la Oficina para la Convivencia Escolar, que permite a los colegios del Distrito reportar y realizar seguimiento a los eventos o situaciones de presunta vulneración de los derechos de las niñas, niños y jóvenes que se presentan en el interior de los colegios o fuera de estos, ya sea en el contexto familiar, social, virtual o en el entorno educativo. Las situaciones se clasifican de acuerdo con los siguientes módulos: (1) abuso y violencia, (2) maternidad y paternidad temprana, (3) accidentalidad, (4) trastornos de aprendizaje, (5) consumo de sustancias psicoactivas (SPA), y (6) conducta suicida.

En este orden de ideas, es importante hacer la siguiente advertencia respecto a las estadísticas que se presentan, con el fin de evitar interpretaciones erróneas sobre las mismas: los datos corresponden a reportes en el sistema de alertas sobre la **presunta**

ocurrencia de hechos, frente a los cuales se brinda acompañamiento en cuanto a la activación de la ruta de atención y el seguimiento de la situación, sin que tal abordaje signifique la verificación de la ocurrencia del hecho o no, pues tal comprobación es competencia de las autoridades judiciales y administrativas pertinentes dependiendo de la naturaleza del presunto caso. Asimismo, el aumento del reporte de estos casos obedece a tres situaciones: **1)** los procesos de capacitación en el uso del Sistema de Alertas en establecimientos educativos públicos y privados de la ciudad. **2)** cobertura del 100% de establecimientos educativos públicos y privados con usuario y contraseña para el ingreso y reporte de situaciones de presunta vulneración de derechos. **3)** capacitación acerca del uso y apropiación de los protocolos de atención integral a la comunidad educativa compuesta por padres y madres de familia, docentes, estudiantes y administrativos.

Estas actividades han generado una cultura del reporte en pro de la identificación oportuna de señales de riesgo de vulneración de los derechos de los niños, niñas y adolescentes, garantizando el abordaje oportuno a través de la activación del protocolo que se tiene establecido dependiendo de la situación.

En ese sentido, en la *tabla 04* se relaciona el consolidado de reportes registrados en el Sistema de Alertas desde el año 2014 al 30 de diciembre de 2025.

Tabla 4. Reporte consolidado del Sistema de Alertas por año 2014 a diciembre de 2025

Tipo Alerta	2014	2015	2016	2017	2018	2019	2020	2021	2022	2023	2024	2025
Abuso y Violencia	5.878	8.511	6.623	4.995	7.294	9.837	6.138	5.994	20.506	26.263	31.089	
Accidentalidad	7.075	9.078	11.743	10.618	14.755	20.167	4.811	1.244	26.805	34.912	47.114	
Conducta Suicida	1.829	3.357	2.356	2.537	3.328	4.833	3.093	3.916	11.056	9.555	9.274	
Consumo de sustancias psicoactivas (SPA)	2.486	5.147	3.511	2.376	3.013	3.783	875	701	6.348	6.435	6.096	
Maternidad y paternidad temprana	1.516	1.868	1.405	1.183	929	1.010	807	913	795	771	873	
Trastornos del Aprendizaje y el Comportamiento	2.708	3.174	2.117	2.399	2.274	2.175	1.136	940	934	1.019	905	
Total	21.492	31.135	27.755	24.108	31.593	41.805	16.860	13.708	66.444	78.955	95.351	

Fuente: SED. Sistema de Alertas, 2025.

Módulo de Abuso y Violencia

El módulo de abuso y violencia permite a los establecimientos educativos reportar aquellos casos de presunta vulneración de derechos, haciendo énfasis en los sexuales y reproductivos, que ocurren en cualquier entorno donde interactúe la o el estudiante, ya sea el escolar, familiar o comunitario. Dentro de este módulo se identifican casos de hostigamiento escolar y violencias de tipo: sexual, económica, física, psicológica, económica, negligencia o abandono. Es importante mencionar que los eventos que se relacionan en el sistema son *presuntos* (como se menciona al inicio de este documento). A continuación, se desagrega la información cuantitativa que da cuenta del módulo en mención:

Tabla 5. Reporte anual de Abuso y violencia y tasas por localidad 2019 a diciembre de 2025

Localidad	2019	%	2020	%	2021	%	2022	%	2023	%	2024	%	2025	%	Total
01 - Usaquén	327	0,5	177	0,27	187	0,29	677	1,21	1.058	1,88	1.269	2,23	1.296	3,79	4.991
02 - Chapinero	69	0,55	23	0,18	23	0,18	115	0,97	196	1,66	255	2,10	242	2,70	923
03 - Santa fe	177	1,35	144	1,1	79	0,6	359	3,47	493	4,77	441	4,25	500	13,99	2.193
04 - San Cristóbal	985	1,54	607	0,95	617	0,96	1.778	3,48	2.345	4,59	2.376	4,62	2.790	21,97	11.498
05 - Usme	704	0,92	552	0,72	582	0,76	1.783	2,63	2.303	3,40	2.972	4,37	3.892	59,07	12.788
06 - Tunjuelito	358	0,76	272	0,58	187	0,4	880	2,20	954	2,39	1.043	2,60	1.283	10,60	4.977
07 - Bosa	1.062	0,78	789	0,58	615	0,45	2.129	1,73	2.701	2,20	3.850	3,11	4.978	18,94	16.124
08 - Kennedy	1.311	0,84	606	0,39	810	0,52	2.449	1,86	2.922	2,22	3.468	2,62	4.781	11,67	16.347
09 - Fontibón	293	0,65	158	0,35	133	0,29	539	1,43	782	2,08	1.032	2,73	1.181	6,60	4.118
10 - Engativá	799	0,74	422	0,39	498	0,46	1.795	1,98	2.225	2,46	2.426	2,66	2.864	7,74	11.029
11 - Suba	1.051	0,6	508	0,29	493	0,28	2.078	1,39	2.733	1,83	3.087	2,04	3.569	4,06	13.519
12 - Barrios Unidos	146	0,85	134	0,78	150	0,87	307	2,07	441	2,97	508	3,40	657	14,17	2.343
13 - Teusaquillo	44	0,29	41	0,27	53	0,34	133	1,11	187	1,56	262	2,14	280	2,76	1.000
14 - Los Mártires	163	0,97	179	1,07	128	0,76	492	3,86	653	5,13	572	4,48	643	12,43	2.830
15 - Antonio Nariño	250	1,36	102	0,55	118	0,64	426	3,28	369	2,84	556	4,28	561	10,28	2.382
16 - Puente Aranda	304	0,78	134	0,34	140	0,36	644	2,03	746	2,36	1.099	3,44	1.499	9,53	4.566
17 - Candelaria	51	0,7	32	0,44	25	0,34	145	2,50	167	2,88	213	3,52	295	8,18	928
18 - Rafael Uribe Uribe	899	1,22	600	0,82	515	0,7	1.531	2,52	1.699	2,80	2.223	3,65	2.446	17,05	9.913
19 - Ciudad Bolívar	838	0,76	654	0,6	626	0,57	2.208	2,33	3.261	3,44	3.397	3,55	4.975	38,96	15.959
20 - Sumapaz	6	0,7	4	0,47	15	1,75	38	5,08	28	3,74	40	5,35	33	0,00	164
Total	9.837		6.138		5.994		20.506		26.263		31.089		38.765		138.592

Fuente: SED. Sistema de Alertas, 2025.

En el marco de la actualización del Sistema de Alertas de la Secretaría de Educación, se identificaron estudiantes que presuntamente estuvieron involucrados en actos de violencia. Sin embargo, para este ejercicio de análisis de datos, solo se reportarán aquellos estudiantes registrados como víctimas en todas las tablas del módulo de abuso y violencia. Cabe aclarar que, en total, se identificaron 9.505 estudiantes relacionados con ejercer violencia, los cuales no serán incluidos en las estadísticas mencionadas anteriormente.

Tabla 6. Reporte anual de Abuso y Violencia por género 2019 a diciembre de 2025

Género	2019	2020	2021	2022	2025	2024	2025	Total
Femenino	5.616	3.373	3.511	11.696	13.828	16.753	19.769	74.546
Masculino	4.221	2.765	2.483	8.810	12.435	14.336	18.996	64.046
Total	9.837	6.138	5.994	20.506	26.263	31.089	38.765	138.592

Fuente: SED. Sistema de Alertas, 2025.

Tabla 7. Reporte anual de Abuso y violencia por edad 2019 a diciembre de 2025

Edad	2019	2020	2021	2022	2023	2024	2025	Total
2	0	0	0	0	0	0	1	1
3	7	6	9	26	47	69	69	233
4	229	189	97	286	395	482	561	2.239
5	469	416	298	679	926	1.091	1.266	5.145
6	681	465	389	816	1.175	1.576	1.971	7.073
7	728	476	428	1.014	1.311	1.643	2.094	7.694
8	699	513	411	1.032	1.414	1.687	2.048	7.804
9	709	428	442	1.109	1.455	1.809	2.414	8.366
10	716	423	385	1.226	1.573	1.888	2.546	8.757
11	760	433	419	1.579	2.097	2.769	3.371	11.428
12	896	549	521	2.223	2.762	3.415	4.346	14.712
13	971	556	619	2.636	3.349	3.883	4.863	16.877
14	957	461	601	2.566	3.054	3.481	4.100	15.220
15	812	430	493	2.141	2.868	2.940	3.734	13.418
16	665	432	451	1.811	2.221	2.469	3.050	11.099
17	355	254	269	940	1.117	1.316	1.658	5.909
Mayor de edad	183	107	162	422	499	571	673	2.617
Total	9.837	6.138	5.994	20.506	26.263	31.089	38.765	138.592

Fuente: SED. Sistema de Alertas, 2025.

Tabla 8. Reporte anual de Abuso y Violencia por tipo de violencia 2019 a diciembre de 2025

Tipo de violencia	2019	2020	2021	2022	2025	2024	2025	Total
Abandono	152	117	122	265	407	348	394	1.805
Económica	49	141	47	91	164	122	108	722
Física	2.694	1.127	987	5.888	7.398	8.046	10.964	37.104
Negligencia	2.608	2.305	2.193	3.607	5.302	6.537	7.782	30.334
Psicológica	1.334	1.045	821	3.778	5.604	6.913	8.724	28.219
Sexual	3.000	1.403	1.824	6.877	7.388	9.123	10.793	40.408
Total	9.837	6.138	5.994	20.506	26.263	31.089	38.765	138.592

Fuente: SED. Sistema de Alertas, 2025.

Tabla 9. Reporte anual de Abuso y Violencia por tipo de agresor 2019 a diciembre de 2025

Tipo de agresor	2019	2020	2021	2022	2025	2024	2025	Total
Administrativo	26	5	5	59	73	81	71	320
Escolar	2.259	612	432	7.626	10.200	12.232	18.298	51.659
Externos	1.133	833	1.011	2.829	3.567	4.482	4.978	18.833
Familiar	6.419	4.688	4.546	9.992	12.423	14.294	15.418	67.780
Total	9.837	6.138	5.994	20.506	26.263	31.089	38.765	138.592

Fuente: SED. Sistema de Alertas, 2025.

Gráfica 2. Reporte anual de Abuso y Violencia distribuido mes a mes 2019 a diciembre de 2025

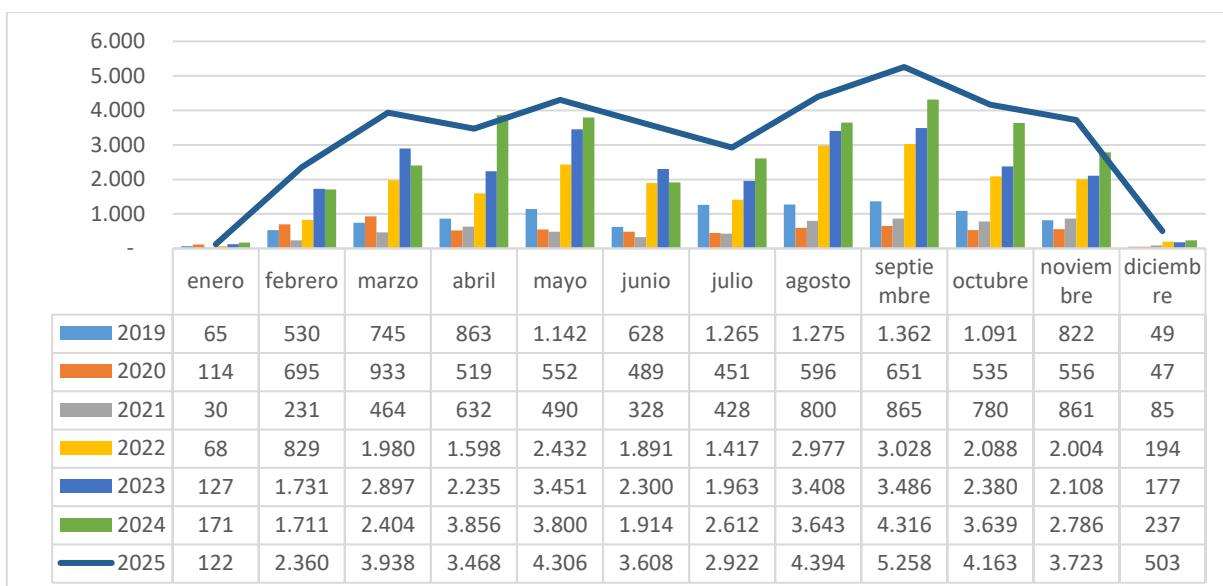

Fuente: SED. Sistema de Alertas, 2025.

Módulo de Abuso y Violencia – violencia sexual

Tabla 10. Reporte anual de violencia sexual por localidad 2019 a diciembre de 2025

	2019	2020	2021	2022	2023	2024	2025	Total
01 - Usaquén	99	39	60	303	326	359	444	1.630
02 - Chapinero	27	9	8	35	56	56	75	266
03 - Santa fe	51	19	19	122	116	125	128	580
04 - San Cristóbal	242	118	167	498	588	622	697	2.932
05 - Usme	237	127	190	537	574	698	967	3.330
06 - Tunjuelito	109	66	60	300	303	348	351	1.537
07 - Bosa	369	221	181	851	850	1.216	1.434	5.122
08 - Kennedy	384	139	242	874	924	1.085	1.495	5.143
09 - Fontibón	113	37	37	171	281	365	310	1.314
10 - Engativá	228	111	171	620	683	685	789	3.287
11 - Suba	321	120	160	754	697	931	960	3.943
12 - Barrios Unidos	43	31	57	90	132	142	136	631
13 - Teusaquillo	17	12	26	58	83	94	84	374
14 - Los Mártires	50	28	25	124	180	158	186	751
15 - Antonio Nariño	60	24	30	121	140	217	168	760
16 - Puente Aranda	118	41	50	204	219	303	417	1.352
17 - Candelaria	11	9	8	44	40	63	57	232
18 - Rafael Uribe Uribe	249	109	125	482	378	597	656	2.596
19 - Ciudad Bolívar	270	142	207	684	816	1.033	1.429	4.581
20 - Sumapaz	2	1	1	5	2	26	10	47
Total	3.000	1.403	1.824	6.877	7.388	9.123	10.793	40.408

Fuente: SED. Sistema de Alertas, 2025.

Tabla 11. Reporte anual de violencia sexual por edad 2019 a diciembre de 2025

Edad	2019	2020	2021	2022	2025	2024	2025	Total
2	0	0	0	0	0	0	1	1
3	1	1	1	9	18	18	35	83
4	78	29	17	91	112	143	211	681
5	156	68	42	174	252	327	442	1.461
6	171	68	61	206	340	493	688	2.027
7	206	78	56	252	331	488	691	2.102
8	208	90	92	315	407	524	681	2.317
9	234	81	91	326	468	585	777	2.562
10	228	97	113	446	525	635	781	2.825
11	253	104	137	616	771	931	1.063	3.875
12	307	149	188	870	873	1.220	1.328	4.935
13	349	192	275	1.019	1.043	1.297	1.468	5.643
14	271	149	250	866	728	911	936	4.111
15	241	118	182	693	648	694	743	3.319
16	175	106	161	578	529	524	548	2.621
17	84	49	80	299	241	217	297	1.267
Mayor de edad	38	24	78	117	102	116	103	578
Total	3.000	1.403	1.824	6.877	7.388	9.123	10.793	40.408

Fuente: SED. Sistema de Alertas, 2025.

Tabla 12. Reporte anual de violencia sexual por género 2019 a diciembre de 2025

Género	2019	2020	2021	2022	2025	2024	2025	Total
Femenino	2.240	1.076	1.455	5.112	4.982	6.082	6.391	27.338
Masculino	760	327	369	1.765	2.406	3.041	4.402	13.070
Total	3.000	1.403	1.824	6.877	7.388	9.123	10.793	40.408

Fuente: SED. Sistema de Alertas, 2025.

Gráfica 3. Reporte anual de violencia sexual distribuido mes a mes 2019 a diciembre de 2025

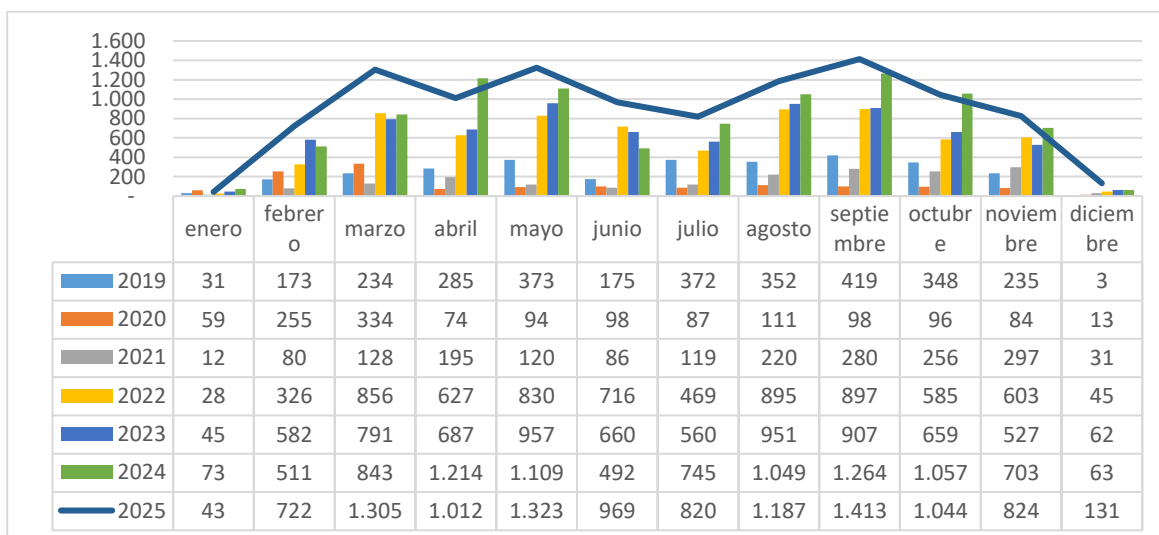

Fuente: SED. Sistema de Alertas, 2025.

Gráfica 4. Reporte anual violencia sexual por tipo de agresor 2019 a diciembre de 2025

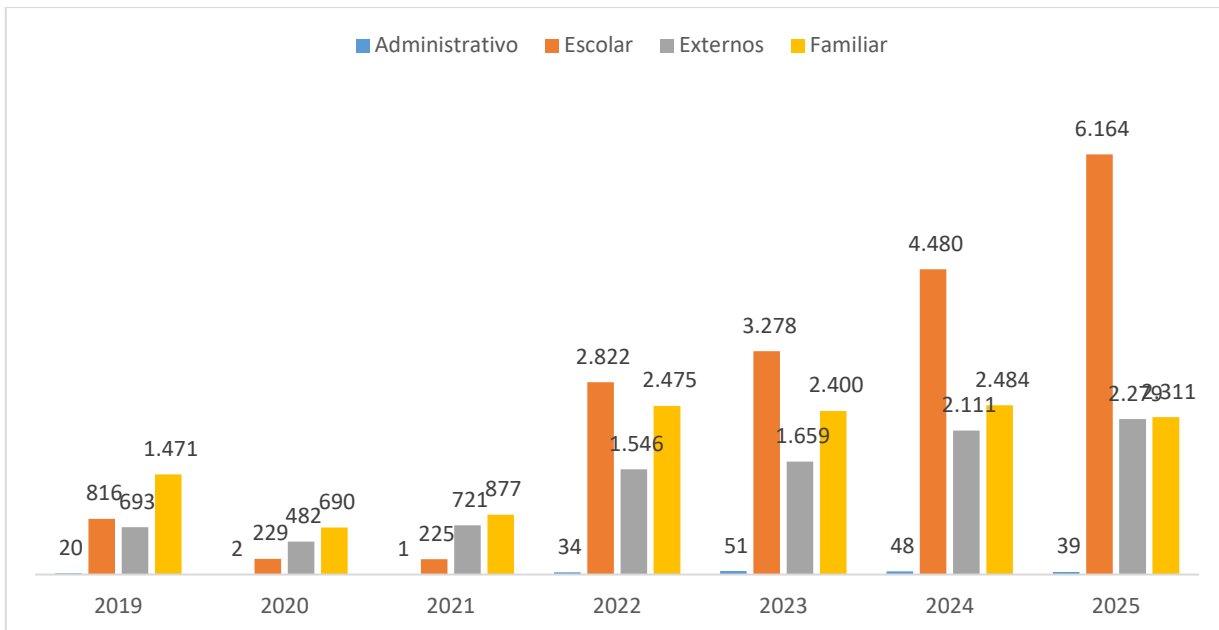

Fuente: SED. Sistema de Alertas, 2025.

Gráfica 5. Reporte anual violencia sexual por lugar de ocurrencia 2019 a diciembre de 2025

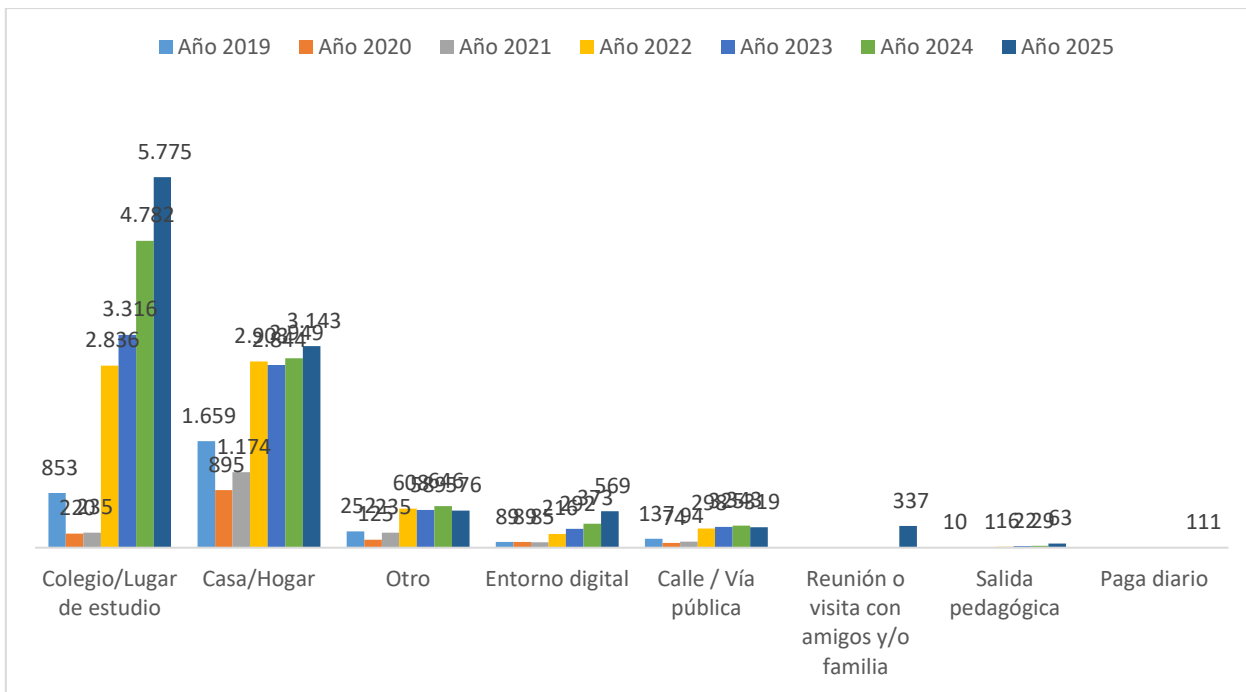

Fuente: SED. Sistema de Alertas, 2025.

Módulo de Abuso y Violencia – hostigamiento escolar

Tabla 13. Reporte anual de hostigamiento escolar por localidad 2019 a diciembre de 2025

Localidad	2019	2020	2021	2022	2025	2024	2025	Total
01 - Usaquén	49	18	22	78	114	189	163	633
02 - Chapinero	3	2	0	17	26	32	74	154
03 - Santa fe	41	73	14	87	122	106	96	539
04 - San Cristóbal	75	44	35	167	217	252	258	1.048
05 - Usme	51	19	34	184	210	317	434	1.249
06 - Tunjuelito	28	21	10	113	159	140	177	648
07 - Bosa	63	39	19	213	294	436	567	1.631
08 - Kennedy	148	41	58	230	298	415	472	1.662
09 - Fontibón	25	6	9	42	106	146	158	492
10 - Engativá	70	41	37	236	344	299	347	1.374
11 - Suba	78	40	33	227	292	341	417	1.428
12 - Barrios Unidos	10	4	6	18	52	56	87	233
13 - Teusaquillo	3	5	10	20	36	23	50	147
14 - Los Mártires	28	10	8	71	77	69	63	326
15 - Antonio Nariño	29	11	9	49	46	76	110	330
16 - Puente Aranda	39	9	11	77	125	145	162	568
17 - Candelaria	3	7	3	57	41	47	69	227
18 - Rafael Uribe Uribe	64	37	38	130	192	273	275	1.009
19 - Ciudad Bolívar	60	30	25	218	370	349	437	1.489
20 - Sumapaz	1	0	0	8	3	7	1	20
Total	868	457	381	2.242	3.124	3.718	4.417	15.207

Fuente: SED. Sistema de Alertas, 2025.

Tabla 14. Reporte anual de hostigamiento escolar por edad 2019 a diciembre de 2025

Edad	2019	2020	2021	2022	2025	2024	2025	Total
3	0	0	1	0	0	0	1	2
4	5	20	4	6	11	5	11	62
5	9	24	11	19	24	21	31	139
6	20	14	11	27	46	55	61	234
7	17	13	7	61	59	86	105	348
8	40	20	16	65	73	99	160	473
9	38	9	16	81	107	125	211	587
10	46	13	22	87	149	157	248	722
11	71	31	16	160	235	352	512	1.377
12	94	52	31	283	374	493	658	1.985
13	110	45	45	337	472	584	666	2.259
14	104	43	62	347	477	540	547	2.120
15	133	51	43	301	478	488	502	1.996
16	93	57	49	261	356	407	417	1.640
17	52	53	29	134	177	209	204	858
Mayor de edad	36	12	18	73	86	97	83	405
Total	868	457	381	2.242	3.124	3.718	4.417	15.207

Fuente: SED. Sistema de Alertas, 2025.

Tabla 15. Reporte anual de hostigamiento escolar por género 2019 a diciembre de 2025

Género	2019	2020	2021	2022	2025	2024	2025	Total
Femenino	532	263	233	1.260	1.701	2.142	2.296	8.427
Masculino	336	194	148	982	1.423	1.576	2.121	6.780
Total	868	457	381	2.242	3.124	3.718	4.417	15.207

Fuente: SED. Sistema de Alertas, 2025.

Gráfica 6. Reporte anual de hostigamiento escolar por mes 2019 a diciembre de 2025

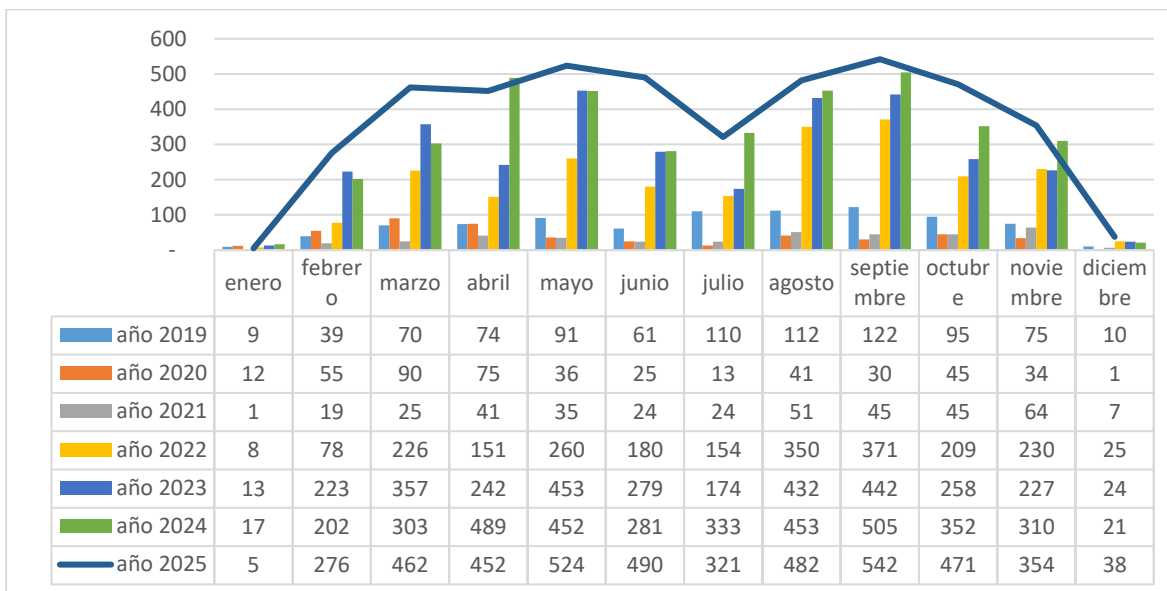

Fuente: SED. Sistema de Alertas, 2025.

Gráfica 7. Reporte anual de hostigamiento escolar por tipo de violencia 2019 a diciembre de 2025

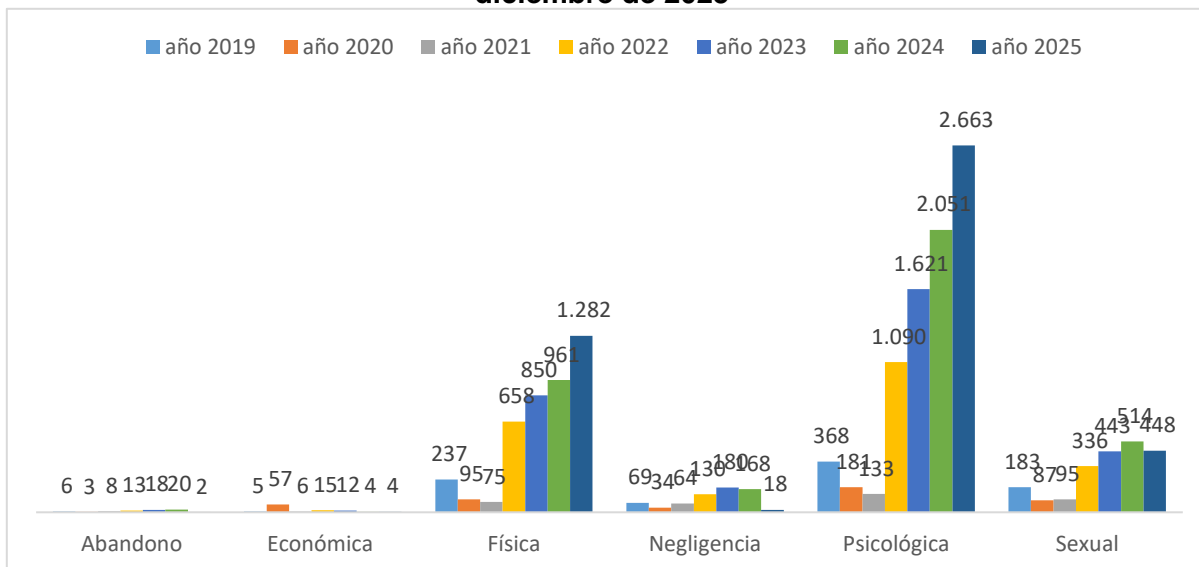

Fuente: SED. Sistema de Alertas, 2025.

Gráfica 8. Reporte de hostigamiento escolar por lugar de ocurrencia 2019 a diciembre de 2025

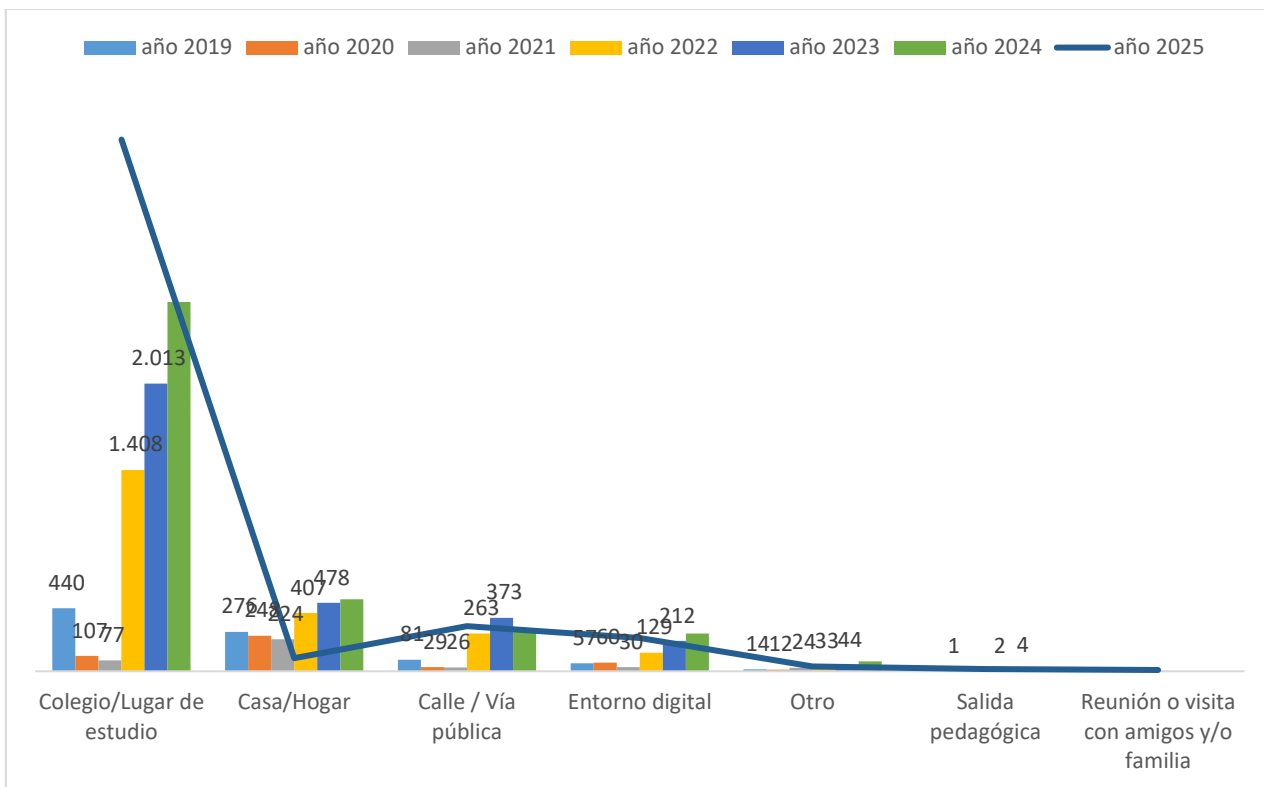

Fuente: SED. Sistema de Alertas, 2025.

Módulo de conducta suicida

En el módulo de conducta suicida se reportan todos aquellos eventos que están relacionados con: ideación suicida, amenaza suicida, intento de suicidio y suicidio consumado; en cuyo caso la notificación debe ser de carácter inmediato, dado el riesgo de fatalidad.

Tabla 16. Reporte anual de conducta suicida por localidad 2019 a diciembre de 2025

localidad	2019	2020	2021	2022	2023	2024	2025	Total
01 - Usaquén	174	140	224	580	534	478	523	2.653
02 - Chapinero	33	11	18	76	65	95	92	390
03 - Santa fe	67	39	43	151	94	110	104	608
04 - San Cristóbal	317	226	197	544	475	514	533	2.806
05 - Usme	368	246	245	708	648	581	676	3.472
06 - Tunjuelito	232	157	184	532	392	342	305	2.144
07 - Bosa	591	383	441	1.258	1.083	1.185	1.183	6.124
08 - Kennedy	655	348	488	1.310	1.164	1.172	1.250	6.387
09 - Fontibón	161	102	149	367	320	349	360	1.808
10 - Engativá	412	269	357	1.212	1.045	939	881	5.115
11 - Suba	529	338	507	1.320	1.178	1.136	1.137	6.145
12 - Barrios Unidos	60	56	44	163	136	178	151	788
13 - Teusaquillo	43	27	21	94	102	84	110	481
14 - Los Mártires	83	62	74	266	177	145	174	981
15 - Antonio Nariño	110	45	66	179	192	145	125	862
16 - Puente Aranda	191	135	163	499	360	317	349	2.014
17 - Candelaria	29	19	16	59	60	52	61	296
18 - Rafael Uribe Uribe	384	256	301	732	630	551	556	3.410
19 - Ciudad Bolívar	379	229	370	996	896	893	1.018	4.781
20 - Sumapaz	15	4	7	10	4	8	0	48
Total	4.833	3.092	3.915	11.056	9.555	9.274	9.588	51.313

Fuente: SED. Sistema de Alertas, 2025.

Tabla 17. Reporte anual de conducta suicida por edad 2019 a diciembre de 2025

Edad	2019	2020	2021	2022	2023	2024	2025	Total
3	1	0	0	0	0	0	0	1
4	6	7	8	7	11	4	8	51
5	32	31	23	31	17	28	26	188
6	75	42	30	68	56	75	60	406
7	124	74	46	115	120	151	119	749
8	199	104	78	227	166	225	237	1.236
9	257	110	81	290	315	343	436	1.832
10	397	188	122	540	536	621	668	3.072
11	518	239	246	933	968	990	1.098	4.992
12	681	320	417	1.421	1.173	1.198	1.309	6.519
13	641	348	598	1.717	1.332	1.192	1.225	7.053
14	578	380	603	1.699	1.353	1.221	1.207	7.041

Edad	2019	2020	2021	2022	2025	2024	2025	Total
15	516	391	569	1.591	1.368	1.204	1.198	6.837
16	427	406	590	1.372	1.190	1.126	1.127	6.238
17	241	274	321	663	639	581	597	3.316
Mayor de edad	140	178	183	382	311	315	273	1.782
Total	4.833	3.092	3.915	11.056	9.555	9.274	9.588	51.313

Fuente: SED. Sistema de Alertas, 2025.

Tabla 18. Reporte anual conducta suicida por género 2019 a diciembre de 2025

Género	2019	2020	2021	2022	2025	2024	2025	Total
Femenino	2.800	1.664	2.482	7.144	5.820	5.832	5.946	31.688
Masculino	2.033	1.428	1.433	3.912	3.735	3.442	3.642	19.625
Total	4.833	3.092	3.915	11.056	9.555	9.274	9.588	51.313

Fuente: SED. Sistema de Alertas, 2025.

Gráfica 9. Reporte anual conducta suicida distribuido mes a mes 2019 a diciembre de 2025

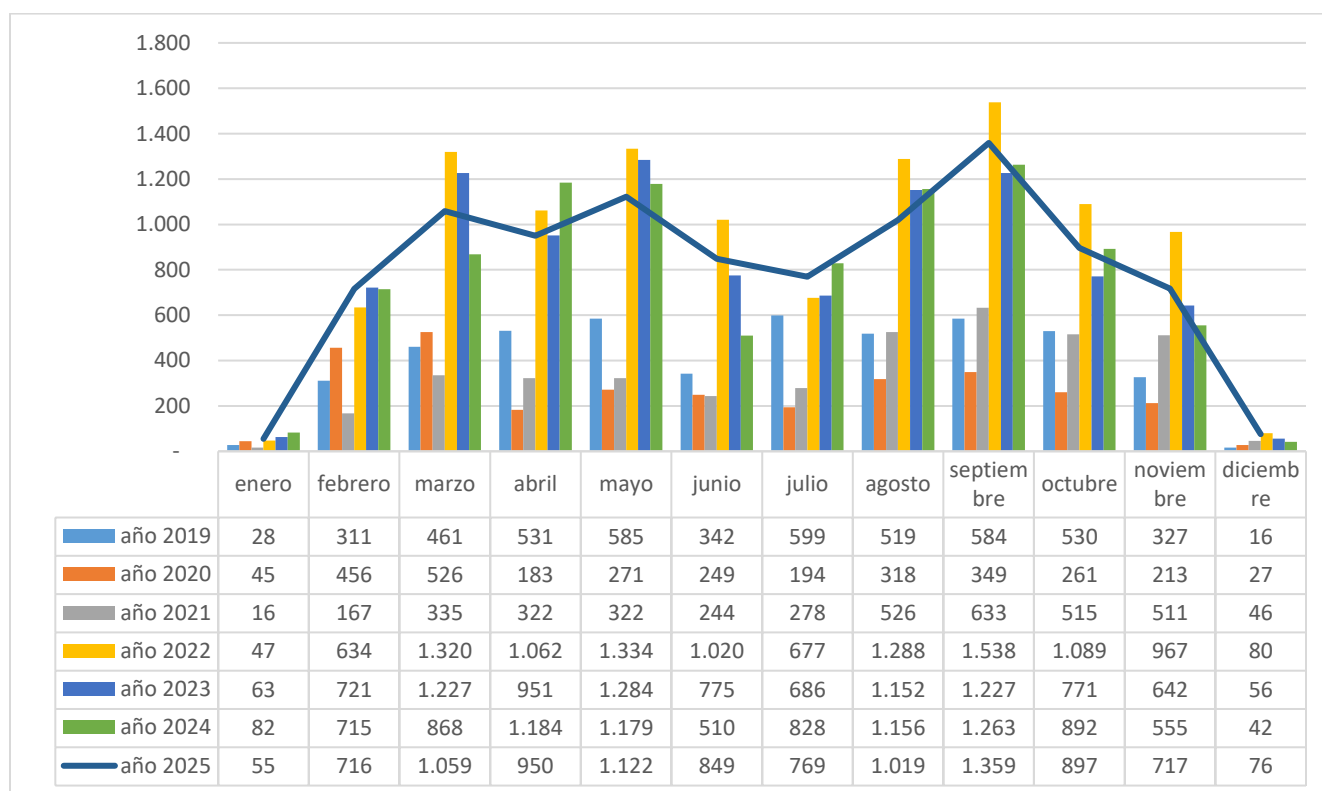

Fuente: SED. Sistema de Alertas, 2025.

Gráfica 10. Reporte anual de conducta suicida por tipo de conducta 2019 a diciembre de 2025

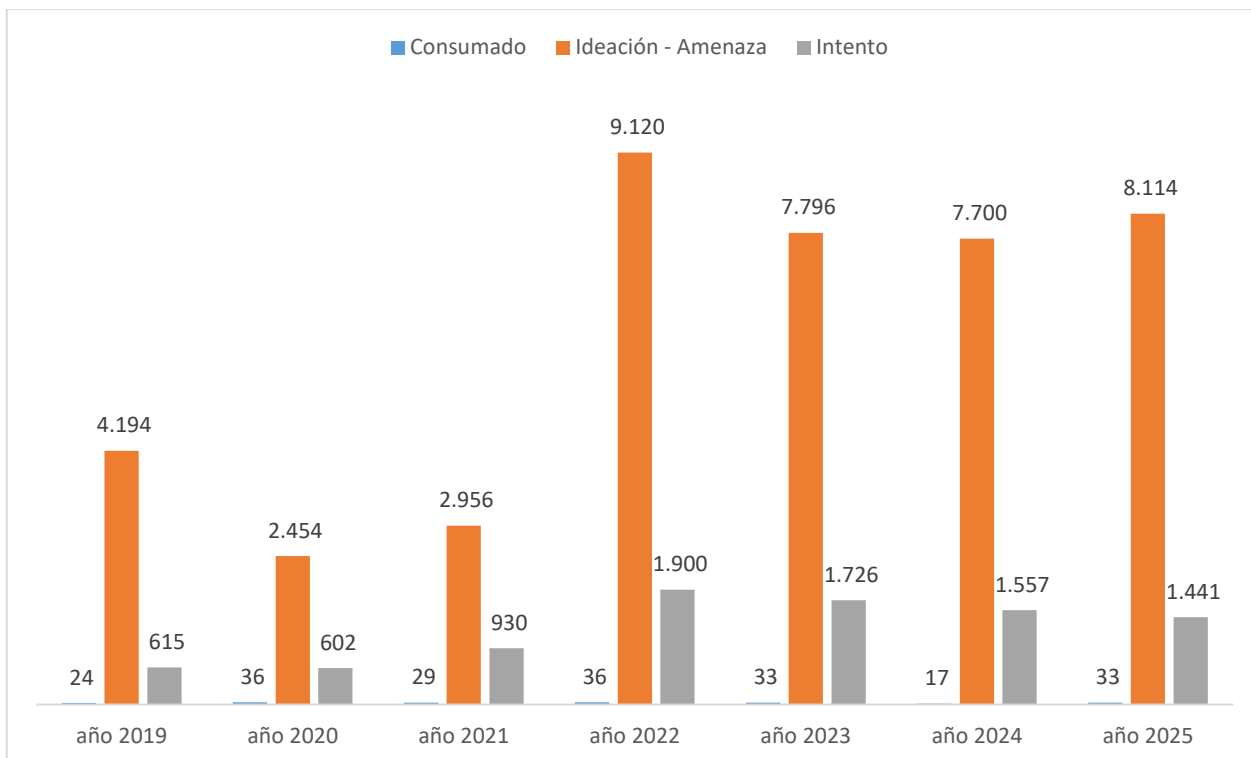

Fuente: SED. Sistema de Alertas, 2025.

Módulo de Consumo de Sustancias Psicoactivas (SPA).

El módulo de consumo de SPA se refiere a la conducta de ingresar al organismo por una o varias vías, una o varias sustancias que tienen la capacidad de modificar la conducta del sujeto a través de su acción sobre el Sistema Nervioso Central. Es una conducta que, por obra del cambio en contingencias ambientales o funciones/estructuras cerebrales, puede llegar repetirse cada vez más; generando así, fenómenos como tolerancia, dependencia o síndrome de abstinencia.

“La categoría de SPA abarca tanto las sustancias legales (alcohol, cigarrillo, drogas prescritas medicamente o sustancias usadas en procesos industriales), como las ilegales (marihuana, cocaína, heroína, entre otras)”

Tabla 19. Reporte anual de consumo de SPA por localidad 2019 a diciembre de 2025

Localidad	2019	2020	2021	2022	2023	2024	2025	Total
01 - Usaquén	558	111	59	363	376	252	393	2.112
02 - Chapinero	19	0	5	49	32	49	66	220
03 - Santa fe	78	15	25	114	90	94	134	550
04 - San Cristóbal	318	87	72	563	459	458	612	2.569
05 - Usme	307	96	78	521	424	449	729	2.604
06 - Tunjuelito	149	33	27	287	288	230	297	1.311
07 - Bosa	326	113	68	713	816	751	1.143	3.930
08 - Kennedy	428	45	57	768	823	721	1.145	3.987
09 - Fontibón	123	15	19	160	175	170	272	934
10 - Engativá	300	51	53	491	557	475	748	2.675
11 - Suba	342	79	49	741	724	712	973	3.620
12 - Barrios Unidos	46	4	1	76	86	119	165	497
13 - Teusaquillo	9	1	1	31	77	80	106	305
14 - Los Mártires	40	14	9	140	150	136	158	647
15 - Antonio Nariño	82	19	10	117	90	97	174	589
16 - Puente Aranda	84	12	11	164	167	252	392	1.082
17 - Candelaria	31	12	5	52	60	42	50	252
18 - Rafael Uribe Uribe	244	62	71	424	381	403	522	2.107
19 - Ciudad Bolívar	299	106	80	573	658	600	1.190	3.506
20 - Sumapaz	0	0	1	1	2	6	16	26
Total	3.783	875	701	6.348	6.435	6.096	9.285	33.523

Fuente: SED. Sistema de Alertas, 2025.

Tabla 20. Reporte anual de consumo de SPA por edad 2019 a diciembre de 2025

Edad	2019	2020	2021	2022	2023	2024	2025	Total
5	0	0	0	2	1	2	0	5
6	1	1	0	3	2	0	13	20
7	1	0	0	1	6	1	5	14
8	3	0	0	4	10	7	23	47
9	13	2	2	13	22	48	68	168
10	31	3	0	57	92	150	205	538
11	95	17	4	187	232	266	393	1.194
12	259	60	18	473	521	518	930	2.779
13	502	95	80	864	1.035	888	1.422	4.886

Edad	2019	2020	2021	2022	2023	2024	2025	Total
14	745	169	124	1.192	1.255	1.106	1.753	6.344
15	803	190	152	1.346	1.364	1.234	1.738	6.827
16	695	181	157	1.210	1.116	1.085	1.592	6.036
17	448	105	115	713	571	565	844	3.361
Mayor de edad	187	52	49	283	208	226	299	1.304
Total	3.783	875	701	6.348	6.435	6.096	9.285	33.523

Fuente: SED. Sistema de Alertas, 2025.

Tabla 21. Reporte anual de consumo de SPA por género 2019 a diciembre de 2025

Género	2019	2020	2021	2022	2023	2024	2025	Total
Femenino	1.373	296	228	2.525	2.529	2.384	3.485	12.820
Masculino	2.410	579	473	3.823	3.906	3.712	5.800	20.703
Total	3.783	875	701	6.348	6.435	6.096	9.285	33.523

Fuente: SED. Sistema de Alertas, 2025.

Tabla 22. Reporte anual de consumo de SPA por tipo de sustancia 2019 a diciembre de 2025

Tipo de sustancia	2019	2020	2021	2022	2023	2024	2025	Total
Marihuana (cannabis, hachis y cripa)	2.220	519	389	2.671	2.651	2.300	2.206	12.956
Vapeador	0	0	0	209	915	975	3.591	5.690
Alcohol	609	130	118	1.136	919	1.208	1.382	5.502
Otros	314	106	60	961	802	682	715	3.640
Tabaco	173	35	39	468	350	354	203	1.622
Sustancia psicoactiva no identificada	0	0	31	428	363	289	253	1.364
Inhalantes o disolventes (bóxer, dick, popers)	315	53	39	210	181	119	141	1.058
Cocaína (perica - Tusi)	36	5	6	75	81	98	683	984
No consumo (Expendedor(a))	35	10	4	83	78	0	0	210
Mezclas	37	5	7	37	21	37	52	196
Ativan (lorazepan)	13	0	2	23	18	8	7	71
Éxtasis (metildioximetanfetamina)	7	2	0	13	14	7	4	47
Bazuco	2	3	2	5	5	4	25	46
Opio y sus derivados	3	2	3	3	11	6	6	34
Sales y preparados	6	0	0	4	2	5	3	20
Escopolamina	1	0	0	1	10	0	0	12
Rohypnol (flunitrazepan)	4	1	0	4	1	2	0	12
Codeína	4	1	1	2	0	1	2	11
Flutin (fluoxetina)	1	0	0	3	1	0	4	9
Polvo de ángel (pcp o fenciclidina)	2	0	0	3	3	0	1	9
Ansiosel (bromazepan)	0	1	0	2	3	0	0	6
Valium (diazepan)	0	0	0	1	3	0	0	4
Cuait – D (amipriptilina)	0	0	0	1	1	0	2	4
Cacao sabanero	1	0	0	0	2	0	1	4
Heroína (morfina)	0	0	0	3	0	0	1	4
Fentanilo	0	0	0	0	0	1	2	3

Tipo de sustancia	2019	2020	2021	2022	2023	2024	2025	Total
Fenobarbital	0	1	0	0	0	0	0	1
Lexotan, Tabaco	0	0	0	0	0	0	1	1
Totranil (impipramina)	0	0	0	1	0	0	0	1
Sinogan (levomepromacina)	0	1	0	0	0	0	0	1
Leponex (clozapina)	0	0	0	1	0	0	0	1
Total	3.783	875	701	6.348	6.435	6.096	9.285	33.523

Fuente: SED. Sistema de Alertas, 2025.

Gráfica 11. Reporte de consumo de SPA distribuido mes a mes 2019 a diciembre de 2025

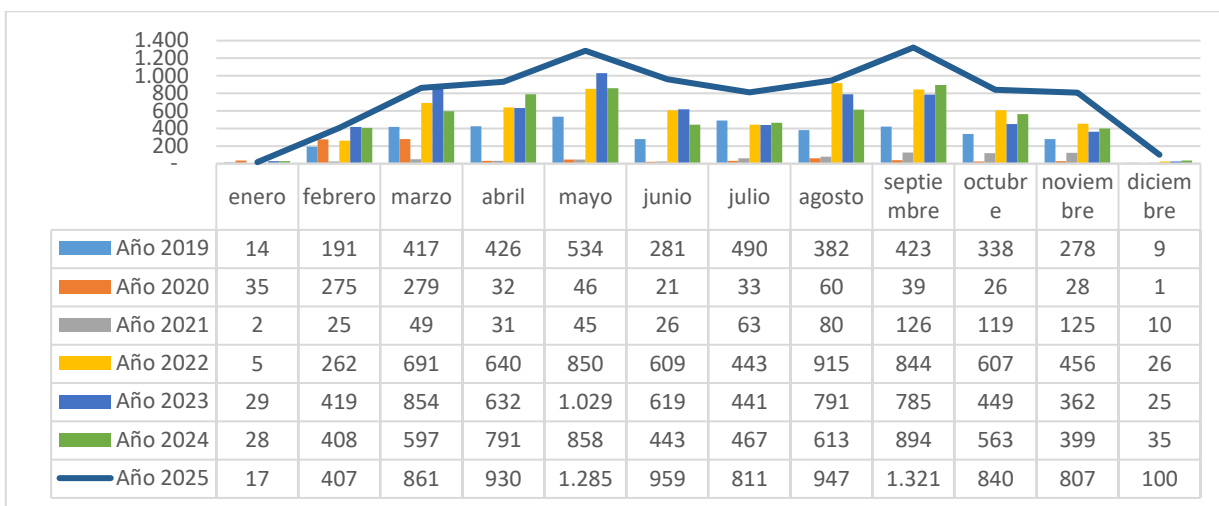

Fuente: SED. Sistema de Alertas, 2025.

Gráfica 12. Reporte anual de consumo de SPA por eventos donde se presenta el consumo 2019 a diciembre de 2025

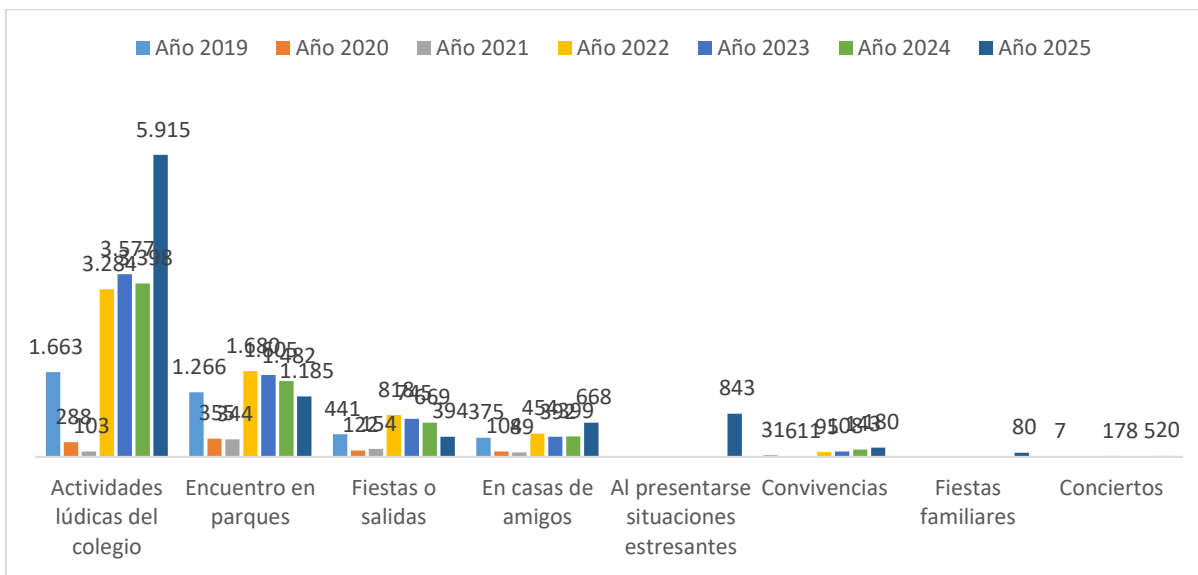

Fuente: SED. Sistema de Alertas, 2025.

Gráfica 13. Reporte anual de consumo de SPA por motivación de consumo 2019 a diciembre de 2025

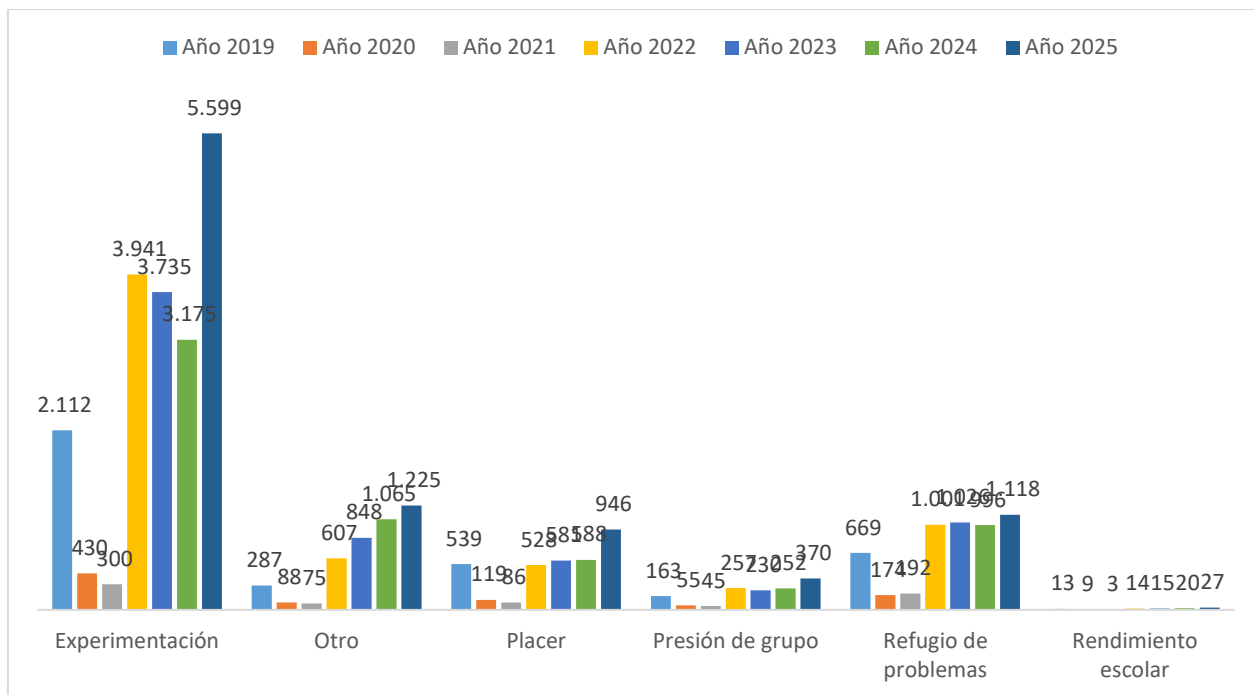

Fuente: SED. Sistema de Alertas, 2025.

Módulo de Accidentalidad

En el módulo de accidentalidad escolar se ingresan todos aquellos eventos en los cuales de manera fortuita dentro o fuera del establecimiento educativo el o la estudiante sufre una lesión física que requiera una atención médica. Es importante mencionar que en este módulo también se registran los eventos de urgencias médicas que estén relacionados con intoxicación.

Tabla 23. Reporte anual de accidentalidad por localidad 2019 a diciembre de 2025

Localidad	2019	2020	2021	2022	2023	2024	2025	Total
01 - Usaquén	471	101	56	721	957	1.208	1.832	5.346
02 - Chapinero	33	13	3	60	74	86	175	444
03 - Santa fe	408	60	38	404	441	434	725	2.510
04 - San Cristóbal	1.669	518	108	2.626	3.090	4.084	6.261	18.356
05 - Usme	2.476	663	156	2.960	3.981	4.851	6.758	21.845
06 - Tunjuelito	547	158	29	648	1.389	2.072	3.938	8.781
07 - Bosa	3.985	874	152	4.986	6.828	9.984	11.605	38.414
08 - Kennedy	2.342	474	132	3.056	4.016	5.519	7.774	23.313
09 - Fontibón	435	78	23	639	927	1.243	1.972	5.317
10 - Engativá	1.216	330	109	1.883	2.196	2.911	4.493	13.138
11 - Suba	1.863	412	159	2.431	2.732	3.334	5.342	16.273
12 - Barrios Unidos	278	71	15	505	725	752	1.152	3.498
13 - Teusaquillo	42	13	2	243	97	122	194	713
14 - Los Mártires	177	46	17	461	533	624	988	2.846
15 - Antonio Nariño	191	73	13	302	299	350	496	1.724
16 - Puente Aranda	489	121	26	853	1.097	1.253	2.202	6.041
17 - Candelaria	65	16	4	60	77	93	153	468
18 - Rafael Uribe Uribe	1.562	303	73	1.674	2.153	3.082	4.863	13.710
19 - Ciudad Bolívar	1.915	486	128	2.288	3.296	5.100	8.275	21.488
20 - Sumapaz	3	1	1	5	4	12	107	133
Total	20.167	4.811	1.244	26.805	34.912	47.114	69.305	204.358

Fuente: SED. Sistema de Alertas, 2025.

Tabla 24. Reporte anual de accidentalidad por edad 2019 a diciembre de 2025

Edad	2019	2020	2021	2022	2023	2024	2025	Total
3	27	21	2	99	131	304	331	915
4	648	226	31	596	998	1.493	1.798	5.790
5	1.322	370	82	1.304	1.982	2.785	3.600	11.445
6	1.784	447	106	2.086	2.890	3.827	5.420	16.560
7	1.811	439	78	2.229	3.176	4.118	6.109	17.960
8	1.694	459	85	2.442	3.323	4.616	6.888	19.507
9	1.957	504	98	2.447	3.363	4.717	7.779	20.865
10	1.988	455	126	2.693	3.504	4.915	7.755	21.436
11	2.139	465	129	2.795	3.706	4.889	7.427	21.550
12	1.831	412	122	2.652	3.206	4.431	6.319	18.973
13	1.414	287	89	2.197	2.517	3.265	4.978	14.747
14	1.108	243	91	1.842	2.031	2.632	3.715	11.662
15	967	173	78	1.403	1.674	2.063	2.925	9.283
16	797	177	70	1.104	1.355	1.738	2.395	7.636

Edad	2019	2020	2021	2022	2023	2024	2025	Total
17	443	82	35	604	699	879	1.262	4.004
Mayor de edad	237	51	22	311	357	441	604	2.023
Total	20.167	4.811	1.244	26.805	34.912	47.114	69.305	204.358

Fuente: SED. Sistema de Alertas, 2025.

Tabla 25. Reporte anual de accidentalidad por género 2019 a diciembre de 2025

Género	2019	2020	2021	2022	2023	2024	2025	Total
Femenino	7.671	1.900	485	9.949	13.110	18.501	27.531	79.147
Masculino	12.496	2.911	759	16.856	21.802	28.613	41.774	125.211
Total	20.167	4.811	1.244	26.805	34.912	47.114	69.305	204.358

Fuente: SED. Sistema de Alertas, 2025.

Gráfica 14. Reporte anual de accidentalidad escolar distribuido mes a mes 2019 a diciembre de 2025

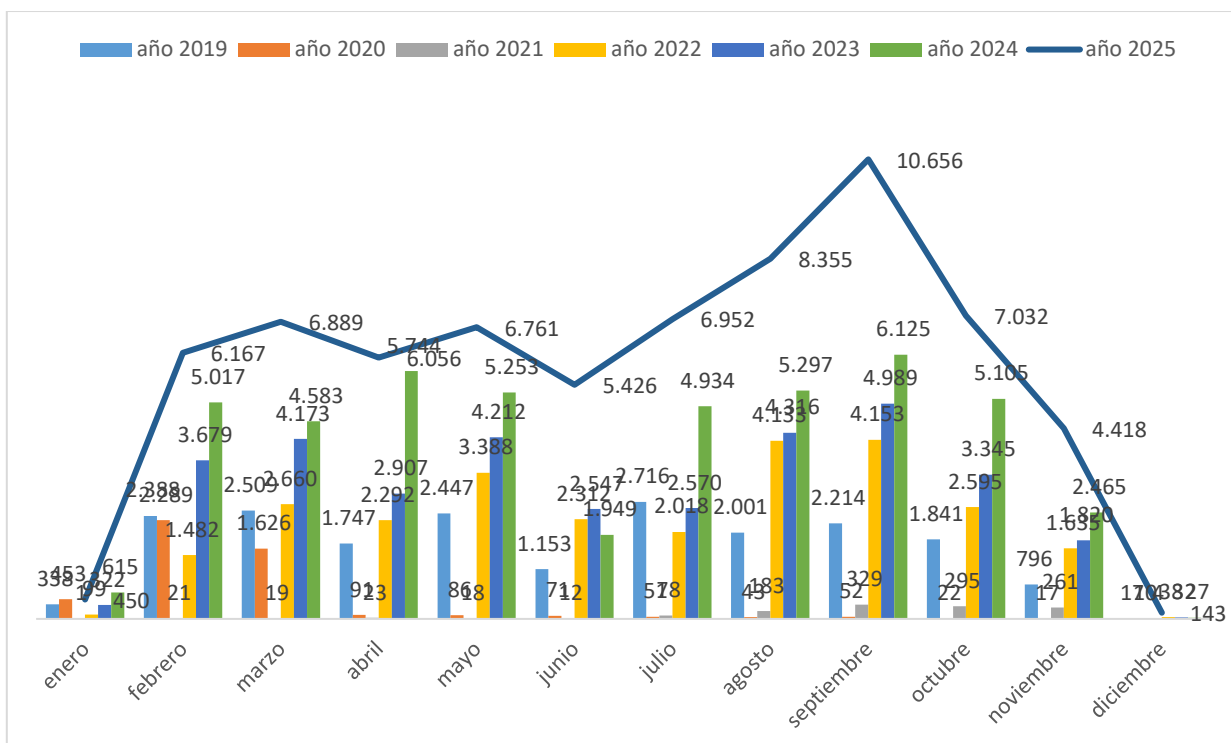

Fuente: SED. Sistema de Alertas, 2025

Módulo de Maternidad y paternidad temprana

Para este módulo se debe entender que el embarazo en adolescentes, así como la paternidad y maternidad tempranas, sitúan a los NNA en una condición de vulneración de derechos, toda vez que puede verse afectada su salud física y emocional, sus relaciones familiares y sociales, así como su permanencia en el sistema educativo, limitando de esta manera su desarrollo integral y sus expectativas de vida. Estas situaciones son consideradas una problemática social y de salud pública, por lo cual, deben abordarse de manera oportuna con el objetivo de mejorar el desarrollo integral de los niños, niñas y adolescentes y sus condiciones de vida.

Es importante indicar, que en menores de 14 años una gestación o una situación de maternidad y/o paternidad temprana, siempre se presume como violencia sexual y por ello será necesario activar el protocolo de atención de presuntos casos de *violencia sexual*.

Tabla 26. Reporte anual de maternidad y paternidad temprana por localidad 2019 a diciembre de 2025

Localidad	2019	2020	2021	2022	2023	2024	2025	Total
01 - Usaquén	67	29	41	36	41	41	23	278
02 - Chapinero	3	4	1	5	2	5	9	29
03 - Santa fe	16	11	26	13	25	25	19	135
04 - San Cristóbal	84	65	94	66	61	57	56	483
05 - Usme	142	104	110	104	85	81	82	708
06 - Tunjuelito	33	36	27	37	36	35	27	231
07 - Bosa	138	123	108	123	103	96	144	835
08 - Kennedy	105	79	95	78	78	91	85	611
09 - Fontibón	26	16	22	23	25	14	25	151
10 - Engativá	58	38	49	51	42	43	47	328
11 - Suba	92	68	73	66	75	78	67	519
12 - Barrios Unidos	10	13	10	5	4	13	3	58
13 - Teusaquillo	1	2	2	3	3	0	2	13
14 - Los Mártires	11	9	10	9	6	6	10	61
15 - Antonio Nariño	10	6	4	8	3	14	8	53
16 - Puente Aranda	19	13	13	5	9	20	21	100
17 - Candelaria	7	9	7	4	3	13	7	50
18 - Rafael Uribe Uribe	50	59	75	36	57	77	66	420
19 - Ciudad Bolívar	137	121	143	123	110	158	141	933
20 - Sumapaz	1	2	3	0	3	6	2	17
Total	1.010	807	913	795	771	873	844	6.013

Fuente: SED. Sistema de Alertas, 2025

Tabla 27. Reporte anual de maternidad y paternidad temprana por edad 2019 a diciembre de 2025

Edad	2019	2020	2021	2022	2023	2024	2025	Total
11	1	0	3	0	0	0	0	4

Edad	2019	2020	2021	2022	2025	2024	2025	Total
12	7	1	4	8	7	9	5	41
13	21	25	29	35	31	34	24	199
14	113	59	93	81	91	108	115	660
15	217	158	190	151	149	183	164	1.212
16	302	232	242	198	240	239	231	1.684
17	218	195	193	179	148	175	214	1.322
Mayor de edad	131	137	159	142	105	125	91	890
Total	1.010	807	913	795	771	873	844	6.013

Fuente: SED. Sistema de Alertas, 2025

Tabla 28. Reporte anual de maternidad y paternidad temprana por género 2019 a diciembre de 2025

Género	2019	2020	2021	2022	2025	2024	2025	Total
Femenino	944	752	847	717	662	683	667	5.272
Masculino	66	55	66	78	109	190	177	741
Total	1.010	807	913	795	771	873	844	6.013

Fuente: SED. Sistema de Alertas, 2025

Gráfica 15. Reporte anual de maternidad y paternidad temprana distribuida mes a mes 2019 a diciembre de 2025

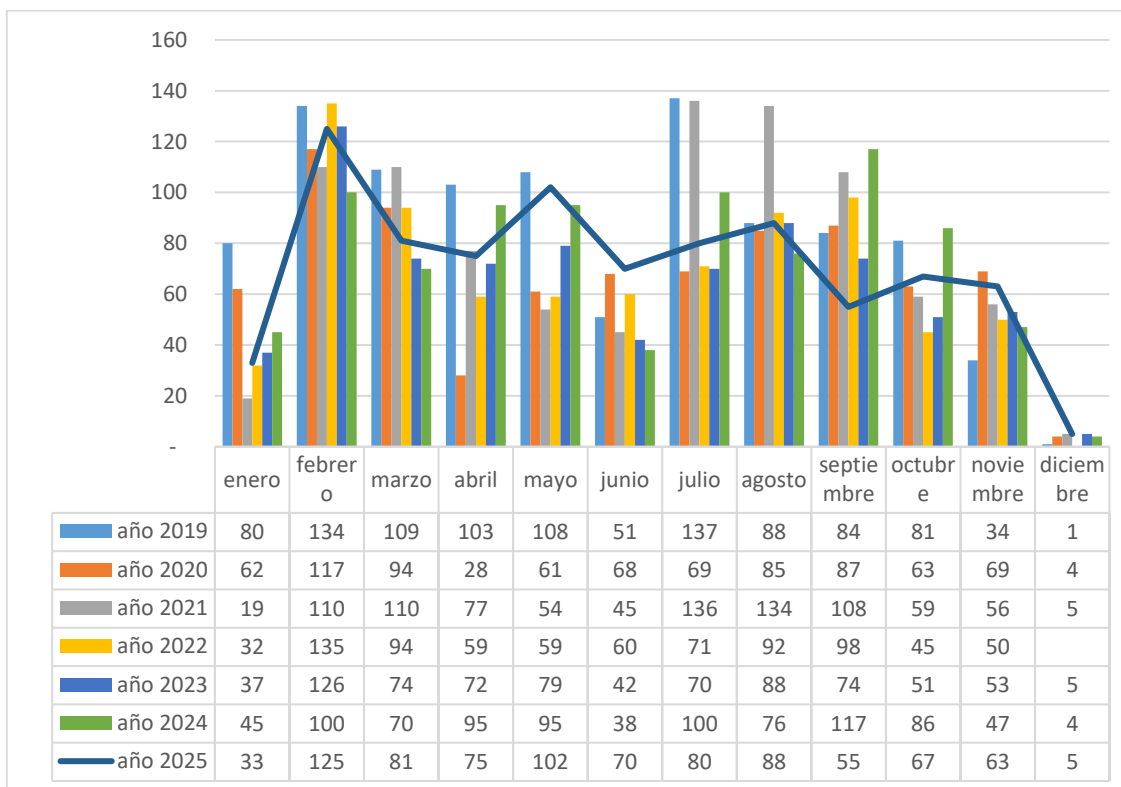

Fuente: SED. Sistema de Alertas, 2025

Módulo de Trastornos del aprendizaje y del comportamiento.

Tabla 29. Reporte anual de trastornos del aprendizaje y del comportamiento por localidad 2019 a diciembre de 2025

Localidad	2019	2020	2021	2022	2023	2024	2025	Total
01 - Usaquén	81	61	55	93	37	23	167	517
02 - Chapinero	17	2	3	1	5	3	8	39
03 - Santa Fe	47	49	50	5	16	4	47	218
04 - San Cristóbal	150	144	154	96	100	94	199	937
05 - Usme	106	61	29	59	50	33	275	613
06 - Tunjuelito	114	50	14	7	29	61	86	361
07 - Bosa	228	103	68	162	111	129	229	1.030
08 - Kennedy	244	75	83	105	121	147	374	1.149
09 - Fontibón	56	34	27	12	36	42	129	336
10 - Engativá	225	83	79	57	42	63	271	820
11 - Suba	285	151	63	63	107	54	189	912
12 - Barrios Unidos	35	17	12	9	15	26	42	156
13 - Teusaquillo	17	43	17	2	0	2	13	94
14 - Los Mártires	28	31	6	91	32	24	89	301
15 - Antonio Nariño	36	17	17	9	52	11	15	157
16 - Puente Aranda	36	26	22	32	14	24	161	315
17 - Candelaria	2	1	2	0	14	7	6	32
18 - Rafael Uribe Uribe	172	76	62	47	32	46	161	596
19 - Ciudad Bolívar	296	110	176	81	210	116	460	1.449
20 - Sumapaz	0	2	2	5	1	0	14	24
Total	2.175	1.136	941	936	1.024	909	2.935	10.056

Fuente: SED. Sistema de Alertas, 2025

Tabla 30. Reporte anual de trastornos del aprendizaje y del comportamiento por edad 2019 a diciembre de 2025

Edad	2019	2020	2021	2022	2023	2024	2025	Total
3	0	0	0	1	0	6	5	12
4	38	22	12	17	37	29	64	219
5	116	45	34	31	55	59	203	543
6	200	99	64	84	88	103	346	984
7	208	104	88	112	146	91	408	1.157
8	215	80	103	133	134	110	328	1.103
9	193	100	95	115	121	84	280	988
10	199	81	70	113	101	90	245	899
11	184	104	66	83	82	85	229	833
12	180	100	67	62	69	73	238	789
13	158	92	68	39	60	64	189	670
14	149	94	65	47	52	41	159	607
15	126	92	60	38	33	33	112	494
16	93	55	69	26	28	17	58	346
17	67	38	38	23	13	17	50	246
Mayor de edad	49	30	42	12	5	7	21	166
Total	2.175	1.136	941	936	1.024	909	2.935	10.056

Fuente: SED. Sistema de Alertas, 2025

Tabla 31. Reporte anual de trastornos del aprendizaje y del comportamiento por género 2019 a diciembre de 2025

Género	2019	2020	2021	2022	2023	2024	2025	Total
Femenino	709	452	376	296	331	263	992	3.419
Masculino	1.466	684	565	640	693	646	1.943	6.637
Total	2.175	1.136	941	936	1.024	909	2.935	10.056

Fuente: SED. Sistema de Alertas, 2025

Gráfica 16. Reporte anual del aprendizaje y del comportamiento distribuido mes a mes 2019 a diciembre de 2025

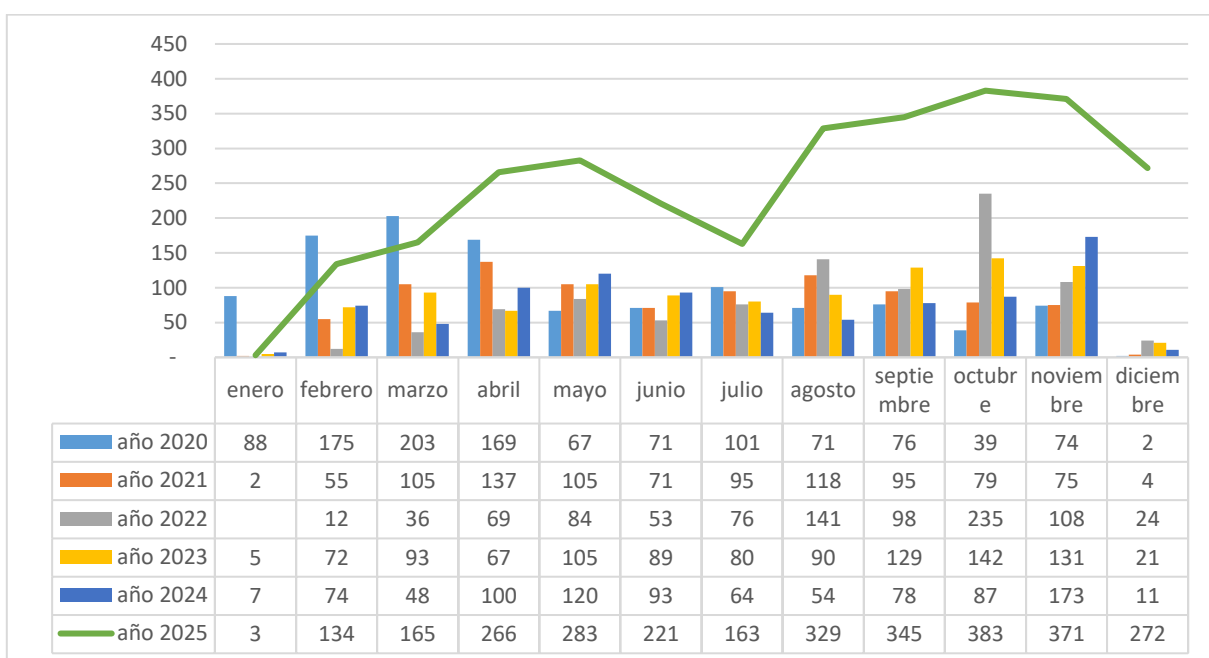

Fuente: SED. Sistema de Alertas, 2025