

# Informe del Sistema de Alertas

Noviembre 2025

OFICINA PARA LA CONVIVENCIA ESCOLAR



**SECRETARÍA DE EDUCACIÓN DEL DISTRITO  
OFICINA PARA LA CONVIVENCIA ESCOLAR**

**INFORME SISTEMA DE ALERTAS  
Noviembre 2025**

**Elaborado por:  
Edwin Alberto Ussa Cristiano  
Yudy Velasquez Hoyos  
Camilo Andrés Cruz  
Andrés Urrea Velásquez**

## Tabla de contenido

<b>Introducción</b> .....	6
<b>Población objeto</b> .....	7
<b>Definición del Sistema de Alertas</b> .....	10
<b>Módulo de Abuso y Violencia</b> .....	12
<b>Módulo de Abuso y Violencia – violencia sexual</b> .....	14
<b>Módulo de Abuso y Violencia – hostigamiento escolar</b> .....	17
<b>Módulo de conducta suicida</b> .....	20
<b>Módulo de Consumo de Sustancias Psicoactivas (SPA)</b> .....	23
<b>Módulo de Accidentalidad</b> .....	27
<b>Módulo de Maternidad y paternidad temprana</b> .....	29
<b>Módulo de Trastornos del aprendizaje y del comportamiento</b> .....	31

## Tabla de tablas

<b>Tabla 1. Desagregación de colegios públicos y privados de Bogotá</b> .....	7
<b>Tabla 2. Reporte de matrícula para el año 2025, desagregado por localidad y tipo de colegio</b> .....	8
<b>Tabla 3. Reporte de matrícula para el año 2025, desagregado por edad y tipo de colegio</b> .....	8
<b>Tabla 4. Reporte consolidado del Sistema de Alertas por año 2014 a septiembre 2025</b> .....	11
<b>Tabla 5. Reporte anual de Abuso y violencia por localidad 2019 a septiembre 2025</b> ..	12
<b>Tabla 6. Reporte anual de Abuso y Violencia por género 2019 a septiembre 2025</b> ....	13
<b>Tabla 7. Reporte anual de Abuso y violencia por edad 2019 a septiembre 2025</b> .....	13
<b>Tabla 8. Reporte anual de Abuso y Violencia por tipo de violencia 2019 a septiembre 2025</b> .....	13
<b>Tabla 9. Reporte anual de Abuso y Violencia por tipo de agresor 2019 a septiembre 2025</b> .....	13
<b>Tabla 10. Reporte anual de violencia sexual por localidad 2019 a septiembre 2025</b> ..	14
<b>Tabla 11. Reporte anual de violencia sexual por edad 2019 a septiembre 2025</b> .....	15
<b>Tabla 12. Reporte anual de violencia sexual por género 2019 a septiembre 2025</b> .....	15
<b>Tabla 13. Reporte anual de hostigamiento escolar por localidad 2019 a septiembre 2025</b> .....	17
<b>Tabla 14. Reporte anual de hostigamiento escolar por edad 2019 a septiembre 2025</b> .....	17
<b>Tabla 15. Reporte anual de hostigamiento escolar por género 2019 a septiembre 2025</b> .....	18
<b>Tabla 16. Reporte anual de conducta suicida por localidad 2019 a septiembre de 2025</b> .....	20
<b>Tabla 17. Reporte anual de conducta suicida por edad 2019 a septiembre de 2025</b> ..	20

<b>Tabla 18. Reporte anual conducta suicida por género 2019 a septiembre 2025</b> .....	21
<b>Tabla 19. Reporte anual de consumo de SPA por localidad 2019 a septiembre 2025</b> .....	23
<b>Tabla 20. Reporte anual de consumo de SPA por edad 2019 a septiembre 2025</b> .....	23
<b>Tabla 21. Reporte anual de consumo de SPA por género 2019 a septiembre 2025</b> .....	24
<b>Tabla 22. Reporte anual de consumo de SPA por tipo de sustancia 2019 a septiembre 2025</b> .....	24
<b>Tabla 23. Reporte anual de accidentalidad por localidad 2019 a septiembre 2025</b> .....	27
<b>Tabla 24. Reporte anual de accidentalidad por edad 2019 a septiembre 2025</b> .....	27
<b>Tabla 25. Reporte anual de accidentalidad por género 2019 a septiembre 2025</b> .....	28
<b>Tabla 26. Reporte anual de maternidad y paternidad temprana por localidad 2019 a septiembre 2025</b> .....	29
<b>Tabla 27. Reporte anual de maternidad y paternidad temprana por edad 2019 a septiembre 2025</b> .....	29
<b>Tabla 28. Reporte anual de maternidad y paternidad temprana por género 2019 a septiembre 2025</b> .....	30
<b>Tabla 29. Reporte anual de trastornos del aprendizaje y del comportamiento por localidad 2019 a septiembre 2025</b> .....	31
<b>Tabla 30. Reporte anual de trastornos del aprendizaje y del comportamiento por edad 2019 a septiembre 2025</b> .....	31
<b>Tabla 31. Reporte anual de trastornos del aprendizaje y del comportamiento por género 2019 a septiembre 2025</b> .....	32

#### Tabla de gráficas

<b>Gráfica 1. Sistema Nacional de Convivencia Escolar y el Ejercicio de los Derechos humanos, sexuales y reproductivos</b> .....	10
<b>Gráfica 2. Reporte anual de Abuso y Violencia distribuido mes a mes 2019 a septiembre 2025</b> .....	14
<b>Gráfica 3. Reporte anual de violencia sexual distribuido mes a mes 2019 a septiembre 2025</b> .....	15
<b>Gráfica 4. Reporte anual violencia sexual por tipo de agresor 2019 a septiembre 2025</b> .....	16
<b>Gráfica 5. Reporte anual violencia sexual por lugar de ocurrencia 2019 a septiembre 2025</b> .....	16
<b>Gráfica 6. Reporte anual de hostigamiento escolar por mes 2019 a septiembre 2025</b> .....	18
<b>Gráfica 7. Reporte anual de hostigamiento escolar por tipo de violencia 2019 a septiembre 2025</b> .....	18
<b>Gráfica 8. Reporte de hostigamiento escolar por lugar de ocurrencia 2019 a septiembre 2025</b> .....	19
<b>Gráfica 9. Reporte anual conducta suicida distribuido mes a mes 2019 a septiembre 2025</b> .....	21
<b>Gráfica 10. Reporte anual de conducta suicida por tipo de conducta 2019 a septiembre 2025</b> .....	22
<b>Gráfica 11. Reporte de consumo de SPA distribuido mes a mes 2019 a septiembre 2025</b> .....	25
<b>Gráfica 12. Reporte anual de consumo de SPA por eventos donde se presenta el consumo 2019 a septiembre 2025</b> .....	25

<b>Gráfica 13. Reporte anual de consumo de SPA por motivación de consumo 2019 a septiembre 2025.....</b>	<b>26</b>
<b>Gráfica 14. Reporte anual de accidentalidad escolar distribuido mes a mes 2019 a septiembre 2025.....</b>	<b>28</b>
<b>Gráfica 15. Reporte anual de maternidad y paternidad temprana distribuida mes a mes 2019 a septiembre 2025.....</b>	<b>30</b>
<b>Gráfica 16. Reporte anual del aprendizaje y del comportamiento distribuido mes a mes 2019 a septiembre 2025.....</b>	<b>32</b>

## **Introducción**

El presente documento permite a la oficina del despacho de la Secretaria de Educación del Distrito contar con datos estadísticos, con corte de mes vencido, de los reportes que realizan los establecimientos educativos públicos y privados de la ciudad de Bogotá en la herramienta tecnológica Sistema de Alertas frente a situaciones de presunta vulneración de derechos en contra de niñas, niños y adolescentes, asimismo aportará al ejercicio de análisis crítico de las problemáticas de convivencia escolar para la toma de decisiones a nivel distrital.

## Población objeto

La oferta educativa del sector oficial está conformada por el número de cupos que ofrece el sistema educativo distrital para atender la demanda en los colegios distritales, con administración del servicio, y no oficiales con matrícula contratada, modalidades mediante las cuales Bogotá D.C. busca garantizar el derecho a la educación a los niños, niñas y adolescentes.

La oferta educativa de los colegios privados se realiza como un ejercicio de estimación de la capacidad de cupos en cada colegio acorde a su infraestructura y procesos académicos aprobados y certificados por la SED.

En ese sentido Bogotá cuenta para el año 2025, según el DUE entregado por la Oficina Asesora de Planeación, con un total de 1.871 colegios públicos y privados, estos se desagregan como se muestra en la *tabla 01*.

**Tabla 1. Desagregación de colegios públicos y privados de Bogotá**

Localidades	Distrital	Distrital administración contratada	Oficial con régimen especial	Privado	Privado con régimen especial	Total
1-USAQUEN	11	1	1	101	3	117
2-CHAPINERO	3	0	0	19	0	22
3-SANTAFE	8	1	0	13	0	22
4-SAN CRISTOBAL	33	2	0	62	0	97
5-USME	45	6	0	36	0	87
6-TUNJUELITO	12	0	0	40	2	54
7-BOSA	32	10	0	82	0	124
8-KENNEDY	44	4	0	181	1	230
9-FONTIBON	12	0	0	75	0	87
10-ENGATIVA	35	2	0	187	2	226
11-SUBA	30	2	1	285	1	319
12-BARRIOS UNIDOS	9	0	1	37	0	47
13-TEUSAQUILLO	2	0	0	52	2	56
14-LOS MARTIRES	8	0	1	20	0	29
15-ANTONIO NARIÑO	5	0	1	29	0	35
16-PUENTE ARANDA	15	0	0	63	0	78
17-LA CANDELARIA	2	0	0	15	0	17
18-RAFAEL URIBE	27	1	0	70	0	98
19-CIUDAD BOLIVAR	42	6	0	65	0	113
20-SUMAPAZ	2	0	0	0	0	2
<b>TOTALES</b>	<b>377</b>	<b>35</b>	<b>5</b>	<b>1.432</b>	<b>11</b>	<b>1.860</b>

Fuente: SED. Oficina Asesora de Planeación, septiembre de 2025.

De estos establecimientos se cuenta con un total de matrícula de estudiantes de **1.015.468**, los cuales se dividen entre públicos y privados como se muestra en la *tabla 02*.

**Tabla 2. Reporte de matrícula para el año 2025, desagregado por localidad y tipo de colegio**

<b>Localidad</b>	<b>Oficiales</b>	<b>Privados</b>
01 – Usaquén	22.934	34.236
02 – Chapinero	3.063	8.967
03 - Santa fe	7.664	3.575
04 - San Cristóbal	44.051	12.698
05 – Usme	62.881	6.589
06 – Tunjuelito	27.739	12.100
07 – Bosa	103.408	26.278
08 – Kennedy	97.729	40.968
09 – Fontibón	23.345	17.896
10 – Engativá	56.542	36.979
11 – Suba	72.602	87.865
12 - Barrios Unidos	9.615	4.636
13 – Teusaquillo	2.620	10.127
14 - Los Mártires	8.516	5.172
15 - Antonio Nariño	8.226	5.455
16 - Puente Aranda	16.962	15.733
17 – Candalaria	2.230	3.608
18 - Rafael Uribe Uribe	46.422	14.343
19 - Ciudad Bolívar	92.193	12.769
20 – Sumapaz	739	0
<b>Total</b>	<b>709.481</b>	<b>359.994</b>

Fuente: MEN. SIMAT, marzo de 2025.

De los **1.069.475** estudiantes matriculados en los colegios públicos y privados de Bogotá, **566.822** son de género masculino y **502.653** son de género femenino, así mismo en la *tabla 03* se desagrega la información de esta matrícula por edades.

**Tabla 3. Reporte de matrícula para el año 2025, desagregado por edad y tipo de colegio**

<b>EDAD</b>	<b>OFICIALES</b>	<b>PRIVADOS</b>
<b>3</b>	4.233	2.740
<b>4</b>	242.64	8.839
<b>5</b>	7.733	15.926
<b>6</b>	23.063	21.617
<b>7</b>	40.828	25.929
<b>8</b>	46.069	28.397
<b>9</b>	49.729	30.445
<b>10</b>	52.318	29.737
<b>11</b>	54.159	27.894
<b>12</b>	55.167	28.749
<b>13</b>	55.235	28.434
<b>14</b>	57.113	30.178
<b>15</b>	57.194	31.229

<b>EDAD</b>	<b>OFICIALES</b>	<b>PRIVADOS</b>
<b>16</b>	56.556	28.490
<b>17</b>	57.344	12.451
<b>18</b>	51.516	4.730
<b>Mayor 18</b>	11.070	4.209
<b>TOTAL</b>	<b>709.481</b>	<b>359.994</b>

Fuente: MEN. SIMAT, marzo de 2025.

## Definición del Sistema de Alertas

La Ley 1620 de 2013 “*Por la cual se crea el Sistema Nacional de Convivencia Escolar y Formación para el Ejercicio de los Derechos Humanos, la Educación para la Sexualidad y la Prevención y Mitigación de la Violencia Escolar*” (ver Gráfico No. 1) establece en el Capítulo V las herramientas del sistema, que son el Sistema de Información Unificado de Convivencia Escolar (Artículo 28) y la Ruta de Atención Integral, en la cual se encuentran los protocolos de atención (Artículo 29). Para el Distrito Capital, el *Sistema de Alertas* de la SED responde a la normatividad por cuanto permite el registro, seguimiento y cierre efectivo de los presuntos casos de acoso, violencia escolar y de vulneración de los derechos humanos, sexuales y reproductivos que afectan a los estudiantes de los establecimientos educativos.

**Gráfica 1. Sistema Nacional de Convivencia Escolar y el Ejercicio de los Derechos humanos, sexuales y reproductivos**



**Fuente:** Oficina para la Convivencia Escolar, 2025.

En ese sentido y en cumplimiento de la Ley 1620 de 2013 la SED cuenta con el Sistema de Alertas, plataforma informática administrada desde la Oficina para la Convivencia Escolar, que permite a los colegios del Distrito reportar y realizar seguimiento a los eventos o situaciones de presunta vulneración de los derechos de las niñas, niños y jóvenes que se presentan en el interior de los colegios o fuera de estos, ya sea en el contexto familiar, social, virtual o en el entorno educativo. Las situaciones se clasifican de acuerdo con los siguientes módulos: (1) abuso y violencia, (2) maternidad y paternidad temprana, (3) accidentalidad, (4) trastornos de aprendizaje, (5) consumo de sustancias psicoactivas (SPA), y (6) conducta suicida.

En este orden de ideas, es importante hacer la siguiente advertencia respecto a las estadísticas que se presentan, con el fin de evitar interpretaciones erróneas sobre las mismas: los datos corresponden a reportes en el sistema de alertas sobre la **presunta**

**ocurrencia de hechos**, frente a los cuales se brinda acompañamiento en cuanto a la activación de la ruta de atención y el seguimiento de la situación, sin que tal abordaje signifique la verificación de la ocurrencia del hecho o no, pues tal comprobación es competencia de las autoridades judiciales y administrativas pertinentes dependiendo de la naturaleza del presunto caso. Asimismo, el aumento del reporte de estos casos obedece a tres situaciones: **1)** los procesos de capacitación en el uso del Sistema de Alertas en establecimientos educativos públicos y privados de la ciudad. **2)** cobertura del 100% de establecimientos educativos públicos y privados con usuario y contraseña para el ingreso y reporte de situaciones de presunta vulneración de derechos. **3)** capacitación acerca del uso y apropiación de los protocolos de atención integral a la comunidad educativa compuesta por padres y madres de familia, docentes, estudiantes y administrativos.

Estas actividades han generado una cultura del reporte en pro de la identificación oportuna de señales de riesgo de vulneración de los derechos de los niños, niñas y adolescentes, garantizando el abordaje oportuno a través de la activación del protocolo que se tiene establecido dependiendo de la situación.

En ese sentido, en la *tabla 04* se relaciona el consolidado de reportes registrados en el Sistema de Alertas desde el año 2014 al 30 de noviembre de 2025.

**Tabla 4. Reporte consolidado del Sistema de Alertas por año 2014 a noviembre de 2025**

Tipo Alerta	2014	2015	2016	2017	2018	2019	2020	2021	2022	2023	2024	2025
Abuso y Violencia	5.878	8.511	6.623	4.995	7.294	9.837	6.138	5.994	20.506	26.263	31.089	38.250
Accidentalidad	7.075	9.078	11.743	10.618	14.755	20.167	4.811	1.244	26.805	34.912	47.114	69.162
Conducta Suicida	1.829	3.357	2.356	2.537	3.328	4.833	3.093	3.916	11.056	9.555	9.274	9.513
Consumo de sustancias psicoactivas (SPA)	2.486	5.147	3.511	2.376	3.013	3.783	875	701	6.348	6.435	6.096	9.185
Maternidad y paternidad temprana	1.516	1.868	1.405	1.183	929	1.010	807	913	795	771	873	836
Trastornos del Aprendizaje y el Comportamiento	2.708	3.174	2.117	2.399	2.274	2.175	1.136	940	934	1.019	905	2.663
Total	21.492	31.135	27.755	24.108	31.593	41.805	16.860	13.708	66.444	78.955	95.351	129.609

Fuente: SED. Sistema de Alertas, 2025.

## Módulo de Abuso y Violencia

El módulo de abuso y violencia permite a los establecimientos educativos reportar aquellos casos de presunta vulneración de derechos, haciendo énfasis en los sexuales y reproductivos, que ocurren en cualquier entorno donde interactúe la o el estudiante, ya sea el escolar, familiar o comunitario. Dentro de este módulo se identifican casos de hostigamiento escolar y violencias de tipo: sexual, económica, física, psicológica, económica, negligencia o abandono. Es importante mencionar que los eventos que se relacionan en el sistema son *presuntos* (como se menciona al inicio de este documento). A continuación, se desagrega la información cuantitativa que da cuenta del módulo en mención:

**Tabla 5. Reporte anual de Abuso y violencia y tasas por localidad 2019 a noviembre de 2025**

Localidad	2019	%	2020	%	2021	%	2022	%	2023	%	2024	%	2025	%	Total
01 - Usaquén	327	0,5	177	0,27	187	0,29	677	1,21	1.058	1,88	1.269	2,23	1273	3,72	4.968
02 - Chapinero	69	0,55	23	0,18	23	0,18	115	0,97	196	1,66	255	2,10	238	2,65	919
03 - Santa fe	177	1,35	144	1,1	79	0,6	359	3,47	493	4,77	441	4,25	493	13,79	2.186
04 - San Cristóbal	985	1,54	607	0,95	617	0,96	1.778	3,48	2.345	4,59	2.376	4,62	2744	21,61	11.452
05 - Usme	704	0,92	552	0,72	582	0,76	1.783	2,63	2.303	3,40	2.972	4,37	3852	58,46	12.748
06 - Tunjuelito	358	0,76	272	0,58	187	0,4	880	2,20	954	2,39	1.043	2,60	1265	10,45	4.959
07 - Bosa	1.062	0,78	789	0,58	615	0,45	2.129	1,73	2.701	2,20	3.850	3,11	4929	18,76	16.075
08 - Kennedy	1.311	0,84	606	0,39	810	0,52	2.449	1,86	2.922	2,22	3.468	2,62	4731	11,55	16.297
09 - Fontibón	293	0,65	158	0,35	133	0,29	539	1,43	782	2,08	1.032	2,73	1170	6,54	4.107
10 - Engativá	799	0,74	422	0,39	498	0,46	1.795	1,98	2.225	2,46	2.426	2,66	2811	7,60	10.976
11 - Suba	1.051	0,6	508	0,29	493	0,28	2.078	1,39	2.733	1,83	3.087	2,04	3503	3,99	13.453
12 - Barrios Unidos	146	0,85	134	0,78	150	0,87	307	2,07	441	2,97	508	3,40	646	13,93	2.332
13 - Teusaquillo	44	0,29	41	0,27	53	0,34	133	1,11	187	1,56	262	2,14	273	2,70	993
14 - Los Mártires	163	0,97	179	1,07	128	0,76	492	3,86	653	5,13	572	4,48	639	12,35	2.826
15 - Antonio Nariño	250	1,36	102	0,55	118	0,64	426	3,28	369	2,84	556	4,28	554	10,16	2.375
16 - Puente Aranda	304	0,78	134	0,34	140	0,36	644	2,03	746	2,36	1.099	3,44	1478	9,39	4.545
17 - Candelaria	51	0,7	32	0,44	25	0,34	145	2,50	167	2,88	213	3,52	290	8,04	923
18 - Rafael Uribe Uribe	899	1,22	600	0,82	515	0,7	1.531	2,52	1.699	2,80	2.223	3,65	2414	16,83	9.881
19 - Ciudad Bolívar	838	0,76	654	0,6	626	0,57	2.208	2,33	3.261	3,44	3.397	3,55	4914	38,48	15.898
20 - Sumapaz	6	0,7	4	0,47	15	1,75	38	5,08	28	3,74	40	5,35	33	0,00	164
<b>Total</b>	<b>9.837</b>		<b>6.138</b>		<b>5.994</b>		<b>20.506</b>		<b>26.263</b>		<b>31.089</b>		<b>38.250</b>		<b>138.077</b>

Fuente: SED. Sistema de Alertas, 2025.

En el marco de la actualización del Sistema de Alertas de la Secretaría de Educación, se identificaron estudiantes que presuntamente estuvieron involucrados en actos de violencia. Sin embargo, para este ejercicio de análisis de datos, solo se reportarán aquellos estudiantes registrados como víctimas en todas las tablas del módulo de abuso y violencia. Cabe aclarar que, en total, se identificaron 9.415 estudiantes relacionados con ejercer violencia, los cuales no serán incluidos en las estadísticas mencionadas anteriormente.

**Tabla 6. Reporte anual de Abuso y Violencia por género 2019 a noviembre de 2025**

Género	2019	2020	2021	2022	2025	2024	2025	Total
Femenino	5.616	3.373	3.511	11.696	13.828	16.753	19.504	74.281
Masculino	4.221	2.765	2.483	8.810	12.435	14.336	18.746	63.796
<b>Total</b>	<b>9.837</b>	<b>6.138</b>	<b>5.994</b>	<b>20.506</b>	<b>26.263</b>	<b>31.089</b>	<b>38.250</b>	<b>138.077</b>

Fuente: SED. Sistema de Alertas, 2025.

**Tabla 7. Reporte anual de Abuso y violencia por edad 2019 a noviembre de 2025**

Edad	2019	2020	2021	2022	2023	2024	2025	Total
2	0	0	0	0	0	0	2	2
3	7	6	9	26	47	69	68	232
4	229	189	97	286	395	482	558	2.236
5	469	416	298	679	926	1.091	1.245	5.124
6	681	465	389	816	1.175	1.576	1.946	7.048
7	728	476	428	1.014	1.311	1.643	2.062	7.662
8	699	513	411	1.032	1.414	1.687	2.020	7.776
9	709	428	442	1.109	1.455	1.809	2.375	8.327
10	716	423	385	1.226	1.573	1.888	2.510	8.721
11	760	433	419	1.579	2.097	2.769	3.322	11.379
12	896	549	521	2.223	2.762	3.415	4.286	14.652
13	971	556	619	2.636	3.349	3.883	4.806	16.820
14	957	461	601	2.566	3.054	3.481	4.043	15.163
15	812	430	493	2.141	2.868	2.940	3.686	13.370
16	665	432	451	1.811	2.221	2.469	3.012	11.061
17	355	254	269	940	1.117	1.316	1.639	5.890
Mayor de edad	183	107	162	422	499	571	670	2.614
<b>Total</b>	<b>9.837</b>	<b>6.138</b>	<b>5.994</b>	<b>20.506</b>	<b>26.263</b>	<b>31.089</b>	<b>38.250</b>	<b>138.077</b>

Fuente: SED. Sistema de Alertas, 2025.

**Tabla 8. Reporte anual de Abuso y Violencia por tipo de violencia 2019 a noviembre de 2025**

Tipo de violencia	2019	2020	2021	2022	2025	2024	2025	Total
Abandono	152	117	122	265	407	348	384	1.795
Económica	49	141	47	91	164	122	108	722
Física	2.694	1.127	987	5.888	7.398	8.046	10.891	37.031
Negligencia	2.608	2.305	2.193	3.607	5.302	6.537	7.575	30.127
Psicológica	1.334	1.045	821	3.778	5.604	6.913	8.636	28.131
Sexual	3.000	1.403	1.824	6.877	7.388	9.123	10.656	40.271
<b>Total</b>	<b>9.837</b>	<b>6.138</b>	<b>5.994</b>	<b>20.506</b>	<b>26.263</b>	<b>31.089</b>	<b>38.250</b>	<b>138.077</b>

Fuente: SED. Sistema de Alertas, 2025.

**Tabla 9. Reporte anual de Abuso y Violencia por tipo de agresor 2019 a noviembre de 2025**

Tipo de agresor	2019	2020	2021	2022	2025	2024	2025	Total
Administrativo	26	5	5	59	73	81	70	319
Escolar	2.259	612	432	7.626	10.200	12.232	18.095	51.456
Externos	1.133	833	1.011	2.829	3.567	4.482	4.941	18.796
Familiar	6.419	4.688	4.546	9.992	12.423	14.294	15.144	67.506
<b>Total</b>	<b>9.837</b>	<b>6.138</b>	<b>5.994</b>	<b>20.506</b>	<b>26.263</b>	<b>31.089</b>	<b>38.250</b>	<b>138.077</b>

Fuente: SED. Sistema de Alertas, 2025.

**Gráfica 2. Reporte anual de Abuso y Violencia distribuido mes a mes 2019 a noviembre de 2025**

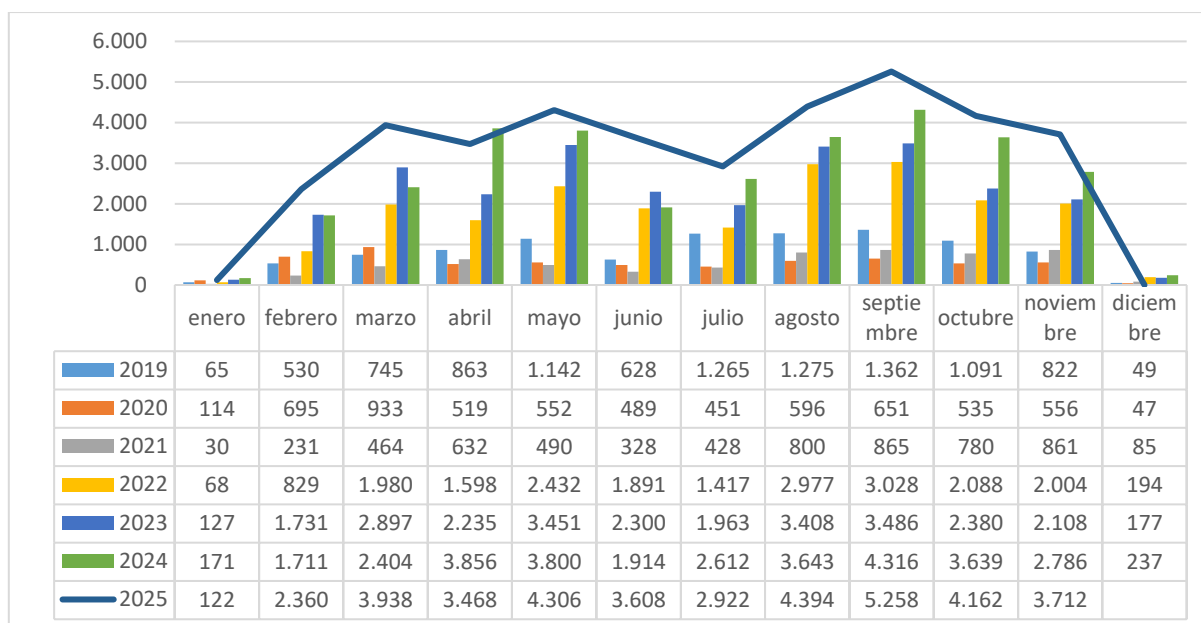

Fuente: SED. Sistema de Alertas, 2025.

### Módulo de Abuso y Violencia – violencia sexual

**Tabla 10. Reporte anual de violencia sexual por localidad 2019 a noviembre de 2025**

	2019	2020	2021	2022	2023	2024	2025	Total
01 - Usaquén	99	39	60	303	326	359	437	1.623
02 - Chapinero	27	9	8	35	56	56	73	264
03 - Santa fe	51	19	19	122	116	125	127	579
04 - San Cristóbal	242	118	167	498	588	622	693	2.928
05 - Usme	237	127	190	537	574	698	959	3.322
06 - Tunjuelito	109	66	60	300	303	348	347	1.533
07 - Bosa	369	221	181	851	850	1.216	1.418	5.106
08 - Kennedy	384	139	242	874	924	1.085	1.484	5.132
09 - Fontibón	113	37	37	171	281	365	307	1.311
10 - Engativá	228	111	171	620	683	685	775	3.273
11 - Suba	321	120	160	754	697	931	935	3.918
12 - Barrios Unidos	43	31	57	90	132	142	129	624
13 - Teusaquillo	17	12	26	58	83	94	81	371
14 - Los Mártires	50	28	25	124	180	158	185	750
15 - Antonio Nariño	60	24	30	121	140	217	168	760
16 - Puente Aranda	118	41	50	204	219	303	413	1.348
17 - Candelaria	11	9	8	44	40	63	57	232
18 - Rafael Uribe Uribe	249	109	125	482	378	597	651	2.591
19 - Ciudad Bolívar	270	142	207	684	816	1.033	1.407	4.559
20 - Sumapaz	2	1	1	5	2	26	10	47
Total	3.000	1.403	1.824	6.877	7.388	9.123	10.656	40.271

Fuente: SED. Sistema de Alertas, 2025.

**Tabla 11. Reporte anual de violencia sexual por edad 2019 a noviembre de 2025**

Edad	2019	2020	2021	2022	2025	2024	2025	Total
2							2	2
3	1	1	1	9	18	18	35	83
4	78	29	17	91	112	143	210	680
5	156	68	42	174	252	327	437	1.456
6	171	68	61	206	340	493	685	2.024
7	206	78	56	252	331	488	686	2.097
8	208	90	92	315	407	524	677	2.313
9	234	81	91	326	468	585	769	2.554
10	228	97	113	446	525	635	763	2.807
11	253	104	137	616	771	931	1.048	3.860
12	307	149	188	870	873	1.220	1.312	4.919
13	349	192	275	1.019	1.043	1.297	1.447	5.622
14	271	149	250	866	728	911	917	4.092
15	241	118	182	693	648	694	731	3.307
16	175	106	161	578	529	524	537	2.610
17	84	49	80	299	241	217	296	1.266
Mayor de edad	38	24	78	117	102	116	104	579
Total	3.000	1.403	1.824	6.877	7.388	9.123	10.656	40.271

Fuente: SED. Sistema de Alertas, 2025.

**Tabla 12. Reporte anual de violencia sexual por género 2019 a noviembre de 2025**

Género	2019	2020	2021	2022	2025	2024	2025	Total
Femenino	2.240	1.076	1.455	5.112	4.982	6.082	6.310	27.257
Masculino	760	327	369	1.765	2.406	3.041	4.346	13.014
Total	3.000	1.403	1.824	6.877	7.388	9.123	10.656	40.271

Fuente: SED. Sistema de Alertas, 2025.

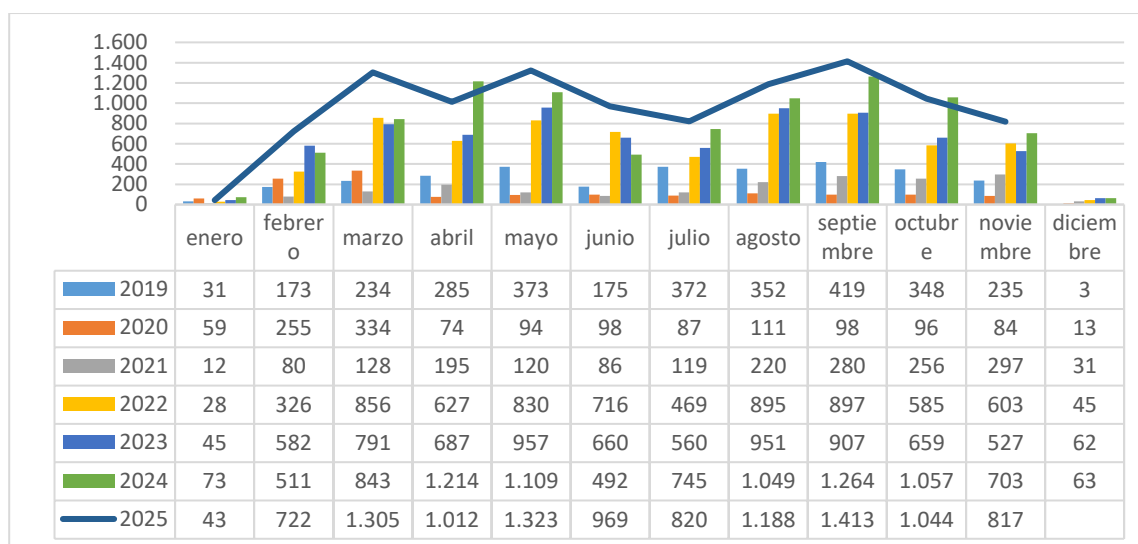
**Gráfica 3. Reporte anual de violencia sexual distribuido mes a mes 2019 a noviembre de 2025**

Fuente: SED. Sistema de Alertas, 2025.

**Gráfica 4. Reporte anual violencia sexual por tipo de agresor 2019 a noviembre de 2025**

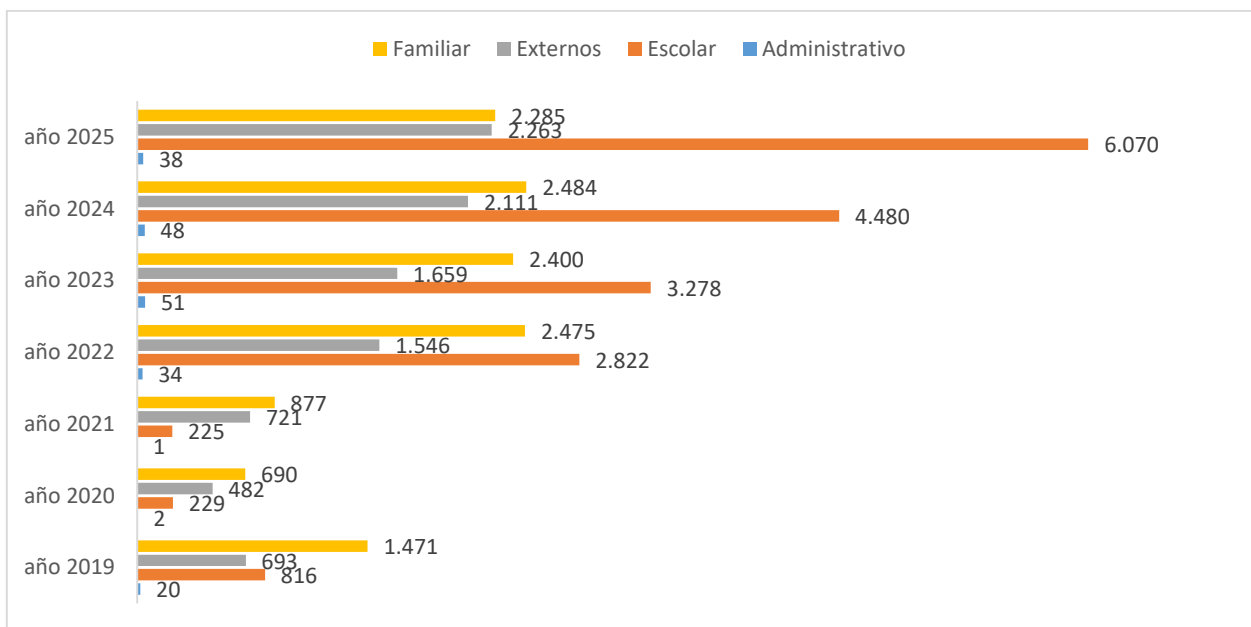

Fuente: SED. Sistema de Alertas, 2025.

**Gráfica 5. Reporte anual violencia sexual por lugar de ocurrencia 2019 a noviembre de 2025**

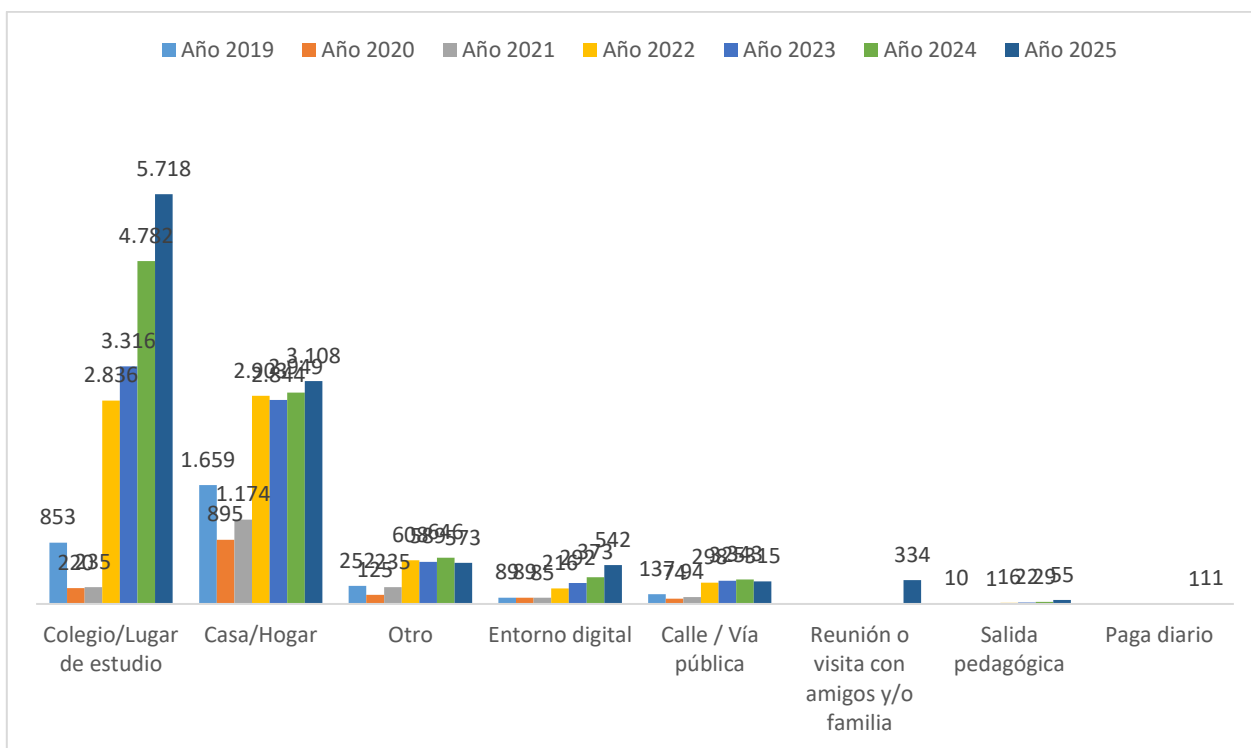

Fuente: SED. Sistema de Alertas, 2025.

### Módulo de Abuso y Violencia – hostigamiento escolar

**Tabla 13. Reporte anual de hostigamiento escolar por localidad 2019 a noviembre de 2025**

Localidad	2019	2020	2021	2022	2025	2024	2025	Total
01 - Usaquén	49	18	22	78	114	189	159	629
02 - Chapinero	3	2	0	17	26	32	73	153
03 - Santa fe	41	73	14	87	122	106	93	536
04 - San Cristóbal	75	44	35	167	217	252	255	1.045
05 - Usme	51	19	34	184	210	317	432	1.247
06 - Tunjuelito	28	21	10	113	159	140	176	647
07 - Bosa	63	39	19	213	294	436	566	1.630
08 - Kennedy	148	41	58	230	298	415	471	1.661
09 - Fontibón	25	6	9	42	106	146	157	491
10 - Engativá	70	41	37	236	344	299	345	1.372
11 - Suba	78	40	33	227	292	341	408	1.419
12 - Barrios Unidos	10	4	6	18	52	56	85	231
13 - Teusaquillo	3	5	10	20	36	23	50	147
14 - Los Mártires	28	10	8	71	77	69	63	326
15 - Antonio Nariño	29	11	9	49	46	76	109	329
16 - Puente Aranda	39	9	11	77	125	145	162	568
17 - Candalaria	3	7	3	57	41	47	68	226
18 - Rafael Uribe Uribe	64	37	38	130	192	273	269	1.003
19 - Ciudad Bolívar	60	30	25	218	370	349	436	1.488
20 - Sumapaz	1			8	3	7	1	20
Total	868	457	381	2.242	3.124	3.718	4.378	15.168

Fuente: SED. Sistema de Alertas, 2025.

**Tabla 14. Reporte anual de hostigamiento escolar por edad 2019 a noviembre de 2025**

Edad	2019	2020	2021	2022	2025	2024	2025	Total
3	0	0	1	0	0	0	1	2
4	5	20	4	6	11	5	11	62
5	9	24	11	19	24	21	31	139
6	20	14	11	27	46	55	61	234
7	17	13	7	61	59	86	105	348
8	40	20	16	65	73	99	160	473
9	38	9	16	81	107	125	207	583
10	46	13	22	87	149	157	244	718
11	71	31	16	160	235	352	509	1.374
12	94	52	31	283	374	493	652	1.979
13	110	45	45	337	472	584	656	2.249
14	104	43	62	347	477	540	542	2.115
15	133	51	43	301	478	488	501	1.995
16	93	57	49	261	356	407	411	1.634
17	52	53	29	134	177	209	204	858
Mayor de edad	36	12	18	73	86	97	83	405
Total	868	457	381	2.242	3.124	3.718	4.378	15.168

Fuente: SED. Sistema de Alertas, 2025.

**Tabla 15. Reporte anual de hostigamiento escolar por género 2019 a noviembre de 2025**

Género	2019	2020	2021	2022	2025	2024	2025	Total
Femenino	532	263	233	1.260	1.701	2.142	2.274	8.405
Masculino	336	194	148	982	1.423	1.576	2.104	6.763
Total	868	457	381	2.242	3.124	3.718	4.378	15.168

Fuente: SED. Sistema de Alertas, 2025.

**Gráfica 6. Reporte anual de hostigamiento escolar por mes 2019 a noviembre de 2025**

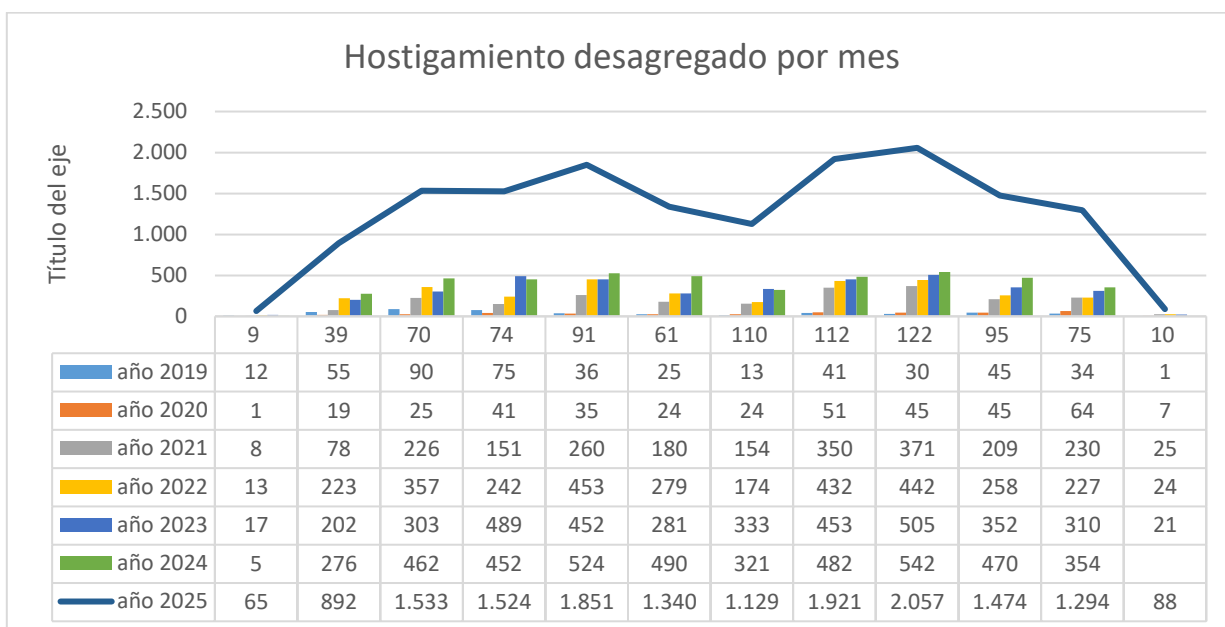

Fuente: SED. Sistema de Alertas, 2025.

**Gráfica 7. Reporte anual de hostigamiento escolar por tipo de violencia 2019 a noviembre de 2025**

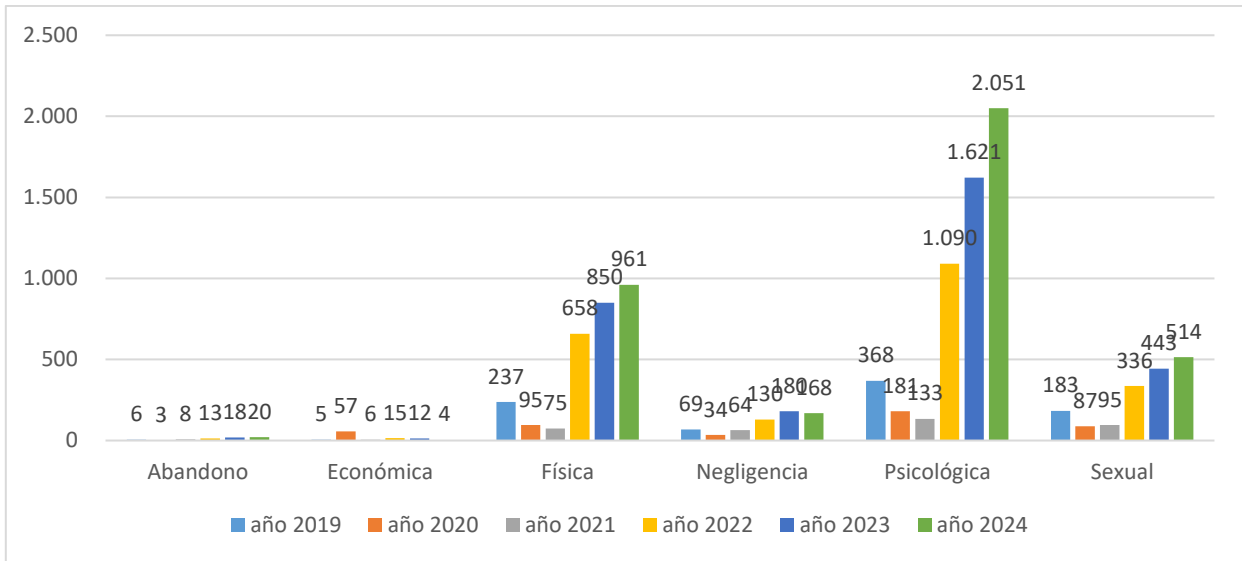

Fuente: SED. Sistema de Alertas, 2025.

**Gráfica 8. Reporte de hostigamiento escolar por lugar de ocurrencia 2019 a noviembre de 2025**

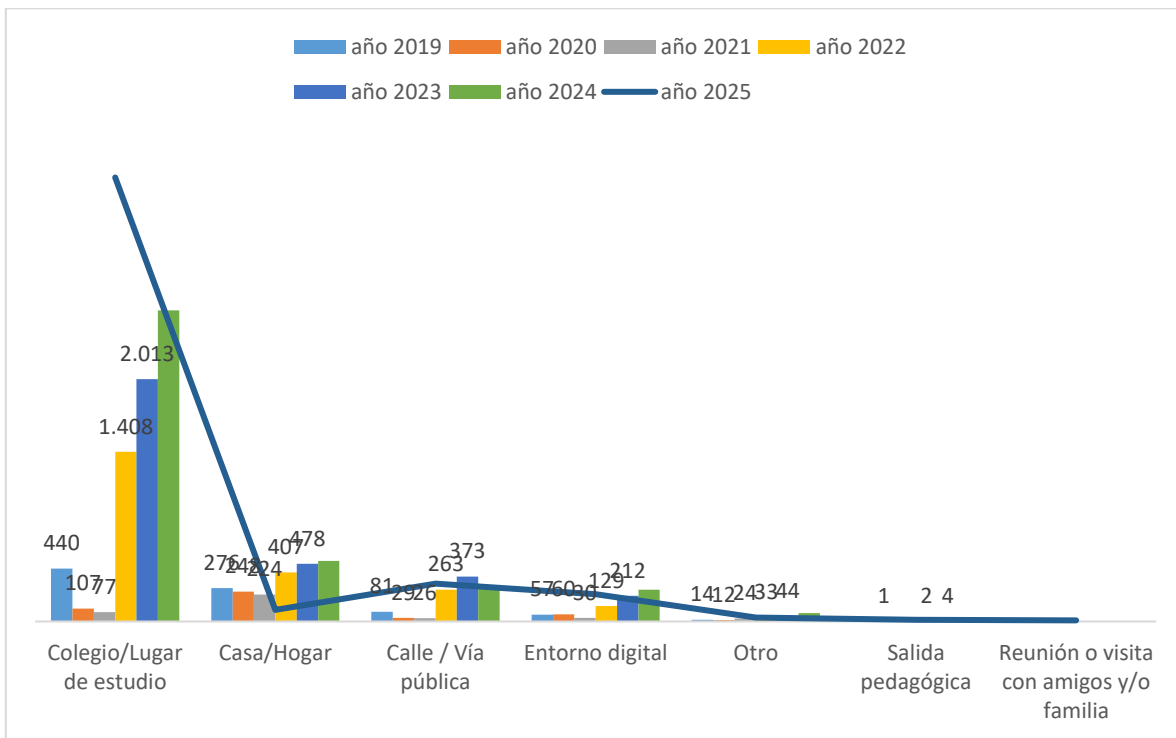

Fuente: SED. Sistema de Alertas, 2025.

### Módulo de conducta suicida

En el módulo de conducta suicida se reportan todos aquellos eventos que están relacionados con: ideación suicida, amenaza suicida, intento de suicidio y suicidio consumado; en cuyo caso la notificación debe ser de carácter inmediato, dado el riesgo de fatalidad.

**Tabla 16. Reporte anual de conducta suicida por localidad 2019 a noviembre de 2025**

localidad	2019	2020	2021	2022	2023	2024	2025	Total
01 - Usaquén	174	140	224	580	534	478	519	2.649
02 - Chapinero	33	11	18	76	65	95	91	389
03 - Santa fe	67	39	43	151	94	110	100	604
04 - San Cristóbal	317	226	197	544	475	514	531	2.804
05 - Usme	368	246	245	708	648	581	672	3.468
06 - Tunjuelito	232	157	184	532	392	342	302	2.141
07 - Bosa	591	383	441	1.258	1.083	1.185	1.178	6.119
08 - Kennedy	655	348	488	1.310	1.164	1.172	1.245	6.382
09 - Fontibón	161	102	149	367	320	349	354	1.802
10 - Engativá	412	269	357	1.212	1.045	939	874	5.108
11 - Suba	529	338	507	1.320	1.178	1.136	1.122	6.130
12 - Barrios Unidos	60	56	44	163	136	178	151	788
13 - Teusaquillo	43	27	21	94	102	84	108	479
14 - Los Mártires	83	62	74	266	177	145	174	981
15 - Antonio Nariño	110	45	66	179	192	145	125	862
16 - Puente Aranda	191	135	163	499	360	317	347	2.012
17 - Candelaria	29	19	16	59	60	52	61	296
18 - Rafael Uribe Uribe	384	256	301	732	630	551	553	3.407
19 - Ciudad Bolívar	379	229	370	996	896	893	1.006	4.769
20 - Sumapaz	15	4	7	10	4	8	0	48
Total	4.833	3.092	3.915	11.056	9.555	9.274	9.513	51.238

Fuente: SED. Sistema de Alertas, 2025.

**Tabla 17. Reporte anual de conducta suicida por edad 2019 a noviembre de 2025**

Edad	2019	2020	2021	2022	2023	2024	2025	Total
3	1	0	0	0	0	0	0	1
4	6	7	8	7	11	4	8	51
5	32	31	23	31	17	28	26	188
6	75	42	30	68	56	75	60	406
7	124	74	46	115	120	151	119	749
8	199	104	78	227	166	225	235	1.234
9	257	110	81	290	315	343	431	1.827
10	397	188	122	540	536	621	667	3.071
11	518	239	246	933	968	990	1.088	4.982
12	681	320	417	1.421	1.173	1.198	1.303	6.513
13	641	348	598	1.717	1.332	1.192	1.218	7.046
14	578	380	603	1.699	1.353	1.221	1.193	7.027

Edad	2019	2020	2021	2022	2025	2024	2025	Total
15	516	391	569	1.591	1.368	1.204	1.188	6.827
16	427	406	590	1.372	1.190	1.126	1.116	6.227
17	241	274	321	663	639	581	592	3.311
Mayor de edad	140	178	183	382	311	315	269	1.778
Total	4.833	3.092	3.915	11.056	9.555	9.274	9.513	51.238

Fuente: SED. Sistema de Alertas, 2025.

Tabla 18. Reporte anual conducta suicida por género 2019 a noviembre de 2025

Género	2019	2020	2021	2022	2025	2024	2025	Total
Femenino	2.800	1.664	2.482	7.144	5.820	5.832	5.898	31.640
Masculino	2.033	1.428	1.433	3.912	3.735	3.442	3.615	19.598
Total	4.833	3.092	3.915	11.056	9.555	9.274	9.513	51.238

Fuente: SED. Sistema de Alertas, 2025.

Gráfica 9. Reporte anual conducta suicida distribuido mes a mes 2019 a noviembre de 2025

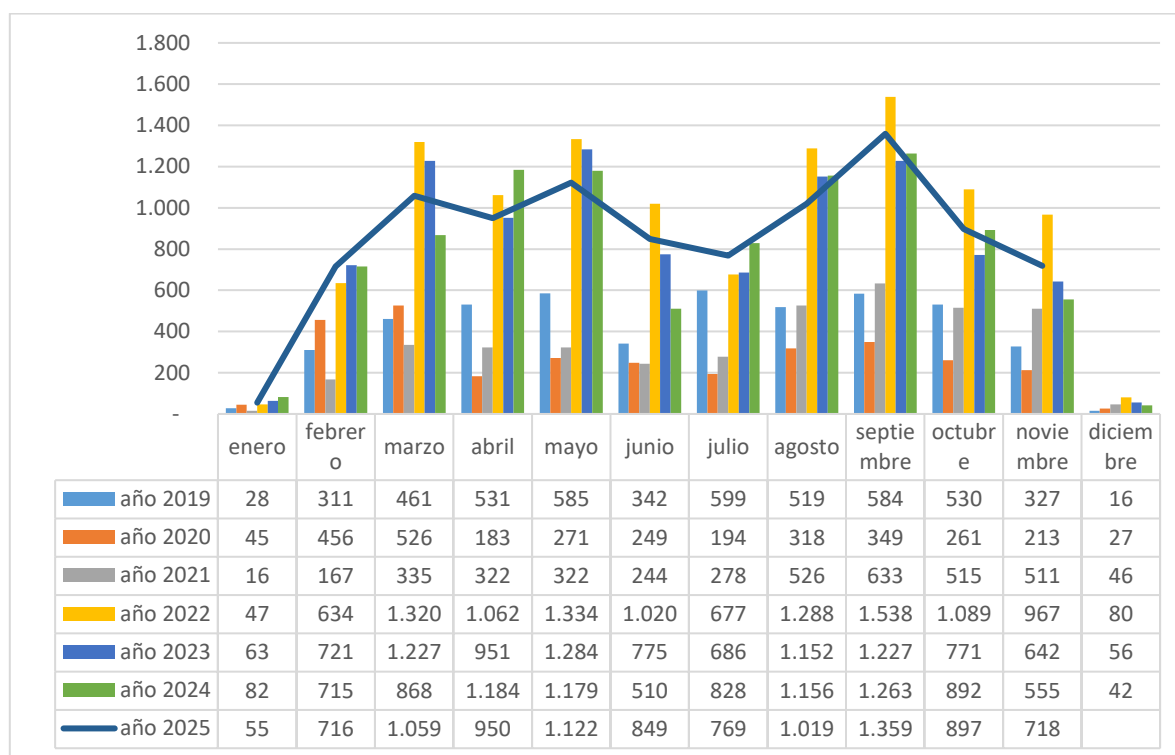

Fuente: SED. Sistema de Alertas, 2025.

**Gráfica 10. Reporte anual de conducta suicida por tipo de conducta 2019 a noviembre de 2025**

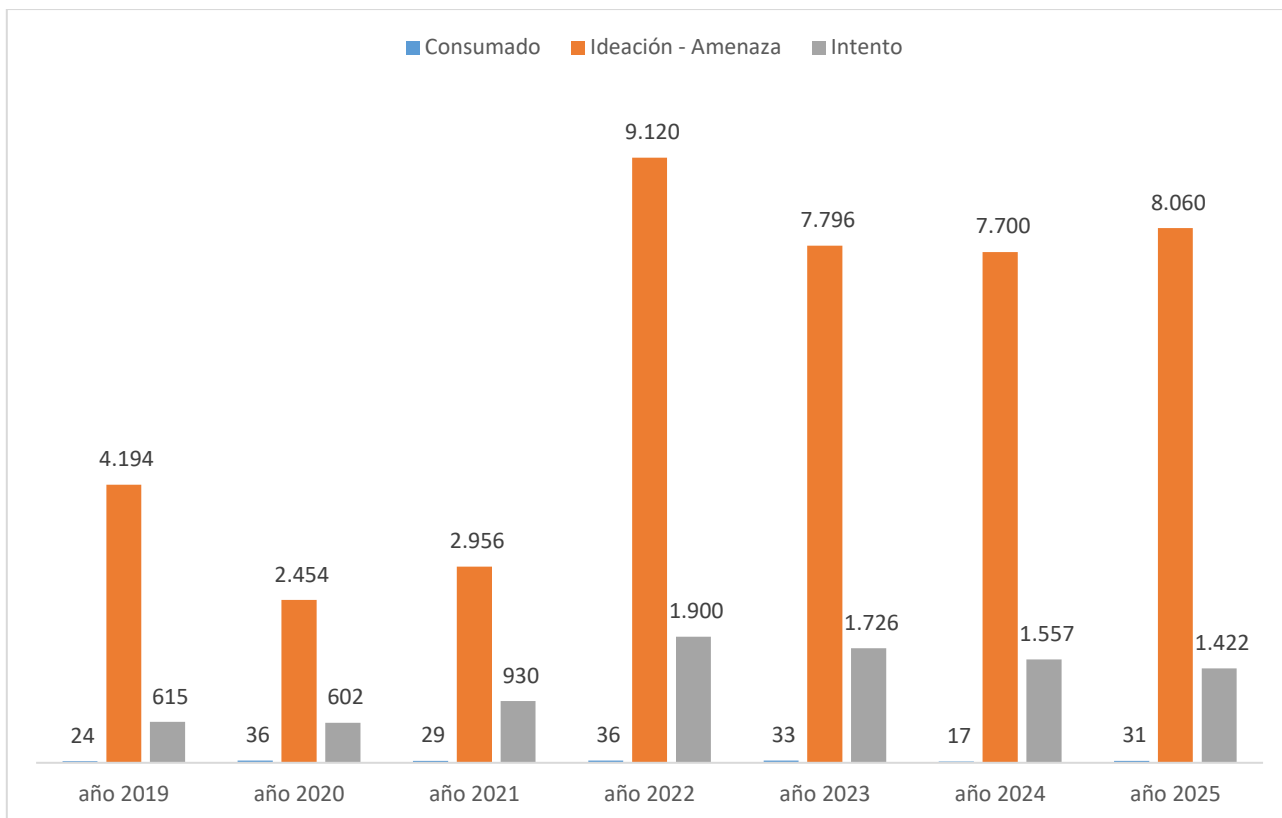

**Fuente: SED. Sistema de Alertas, 2025.**

### Módulo de Consumo de Sustancias Psicoactivas (SPA).

El módulo de consumo de SPA se refiere a la conducta de ingresar al organismo por una o varias vías, una o varias sustancias que tienen la capacidad de modificar la conducta del sujeto a través de su acción sobre el Sistema Nervioso Central. Es una conducta que, por obra del cambio en contingencias ambientales o funciones/estructuras cerebrales, puede llegar repetirse cada vez más; generando así, fenómenos como tolerancia, dependencia o síndrome de abstinencia.

“La categoría de SPA abarca tanto las sustancias legales (alcohol, cigarrillo, drogas prescritas medicamente o sustancias usadas en procesos industriales), como las ilegales (marihuana, cocaína, heroína, entre otras)”

**Tabla 19. Reporte anual de consumo de SPA por localidad 2019 a noviembre de 2025**

Localidad	2019	2020	2021	2022	2023	2024	2025	Total
01 - Usaquén	558	111	59	363	376	252	383	2.102
02 - Chapinero	19	0	5	49	32	49	66	220
03 - Santa fe	78	15	25	114	90	94	134	550
04 - San Cristóbal	318	87	72	563	459	458	607	2.564
05 - Usme	307	96	78	521	424	449	726	2.601
06 - Tunjuelito	149	33	27	287	288	230	297	1.311
07 - Bosa	326	113	68	713	816	751	1.138	3.925
08 - Kennedy	428	45	57	768	823	721	1.139	3.981
09 - Fontibón	123	15	19	160	175	170	272	934
10 - Engativá	300	51	53	491	557	475	740	2.667
11 - Suba	342	79	49	741	724	712	966	3.613
12 - Barrios Unidos	46	4	1	76	86	119	164	496
13 - Teusaquillo	9	1	1	31	77	80	106	305
14 - Los Mártires	40	14	9	140	150	136	157	646
15 - Antonio Nariño	82	19	10	117	90	97	174	589
16 - Puente Aranda	84	12	11	164	167	252	388	1.078
17 - Candelaria	31	12	5	52	60	42	49	251
18 - Rafael Uribe Uribe	244	62	71	424	381	403	501	2.086
19 - Ciudad Bolívar	299	106	80	573	658	600	1.169	3.485
20 - Sumapaz	0	0	1	1	2	6	9	19
Total	3.783	875	701	6.348	6.435	6.096	9.185	33.423

Fuente: SED. Sistema de Alertas, 2025.

**Tabla 20. Reporte anual de consumo de SPA por edad 2019 a noviembre de 2025**

Edad	2019	2020	2021	2022	2023	2024	2025	Total
5				2	1	2		5
6	1	1		3	2		13	20
7	1			1	6	1	5	14
8	3			4	10	7	23	47
9	13	2	2	13	22	48	67	167
10	31	3		57	92	150	200	533
11	95	17	4	187	232	266	383	1.184
12	259	60	18	473	521	518	921	2.770
13	502	95	80	864	1.035	888	1.411	4.875

Edad	2019	2020	2021	2022	2023	2024	2025	Total
14	745	169	124	1.192	1.255	1.106	1.737	6.328
15	803	190	152	1.346	1.364	1.234	1.723	6.812
16	695	181	157	1.210	1.116	1.085	1.569	6.013
17	448	105	115	713	571	565	836	3.353
Mayor de edad	187	52	49	283	208	226	297	1.302
Total	3.783	875	701	6.348	6.435	6.096	9.185	33.423

Fuente: SED. Sistema de Alertas, 2025.

Tabla 21. Reporte anual de consumo de SPA por género 2019 a noviembre de 2025

Género	2019	2020	2021	2022	2023	2024	2025	Total
Femenino	1.373	296	228	2.525	2.529	2.384	3.436	12.771
Masculino	2.410	579	473	3.823	3.906	3.712	5.749	20.652
Total	3.783	875	701	6.348	6.435	6.096	9.185	33.423

Fuente: SED. Sistema de Alertas, 2025.

Tabla 22. Reporte anual de consumo de SPA por tipo de sustancia 2019 a noviembre de 2025

Tipo de sustancia	2019	2020	2021	2022	2023	2024	2025	Total
Marihuana (cannabis, hachis y cripa)	2.220	519	389	2.671	2.651	2.300	2.016	12.766
Vapeador	0	0	0	209	915	975	4.122	6.221
Alcohol	609	130	118	1.136	919	1.208	1.162	5.282
Otros	314	106	60	961	802	682	673	3.598
Tabaco	173	35	39	468	350	354	157	1.576
Sustancia psicoactiva no identificada	0	0	31	428	363	289	221	1.332
Inhalantes o disolventes (bóxer, dick, popers)	315	53	39	210	181	119	126	1.043
Cocaína (perica - Tusi)	36	5	6	75	81	98	605	906
No consumo (Expendedor(a))	35	10	4	83	78	0	0	210
Mezclas	37	5	7	37	21	37	47	191
Ativan (lorazepan)	13	0	2	23	18	8	6	70
Éxtasis (metildioximetanfetamina)	7	2	0	13	14	7	4	47
Bazuco	2	3	2	5	5	4	24	45
Opio y sus derivados	3	2	3	3	11	6	5	33
Sales y preparados	6	0	0	4	2	5	3	20
Rohypnol (flunitrazepan)	4	1	0	4	1	2	0	12
Escopolamina	1	0	0	1	10	0	0	12
Codeína	4	1	1	2	0	1	2	11
Polvo de ángel (pcp o fenciclidina)	1	0	0	3	1	0	4	9
Flutin (fluoxetina)	2	0	0	3	3	0	1	9
Ansiosel (bromazepan)	0	1	0	2	3	0	0	6
Cacao sabanero	1	0	0	0	2	0	1	4
Valium (diazepan)	0	0	0	1	3	0	0	4
Heroína (morfina)	0	0	0	3	0	0	1	4
Cuait – D (amipriptilina)	0	0	0	1	1	0	2	4
Fentanilo	0	0	0	0	0	1	2	3

Tipo de sustancia	2019	2020	2021	2022	2023	2024	2025	Total
Lexotan, Tabaco	0	0	0	0	0	0	1	1
Totranil (impipramina)	0	0	0	1	0	0	0	1
Fenobarbital	0	1	0	0	0	0	0	1
Sinogan (levomepromacina)	0	1	0	0	0	0	0	1
Leponex (clozapina)	0	0	0	1	0	0	0	1
<b>Total</b>	<b>3.783</b>	<b>875</b>	<b>701</b>	<b>6.348</b>	<b>6.435</b>	<b>6.096</b>	<b>9.185</b>	<b>33.423</b>

Fuente: SED. Sistema de Alertas, 2025.

Gráfica 11. Reporte de consumo de SPA distribuido mes a mes 2019 a noviembre de 2025

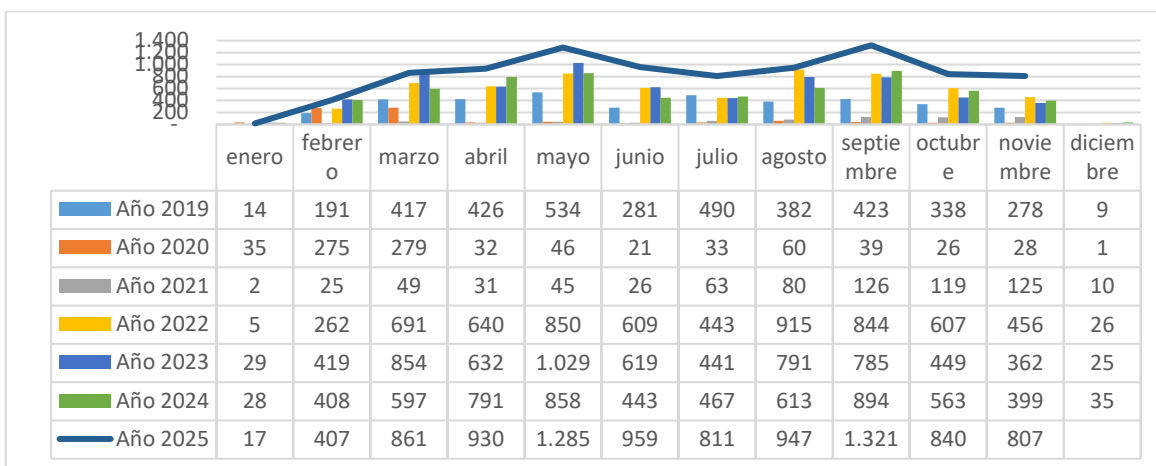

Fuente: SED. Sistema de Alertas, 2025.

Gráfica 12. Reporte anual de consumo de SPA por eventos donde se presenta el consumo 2019 a noviembre de 2025

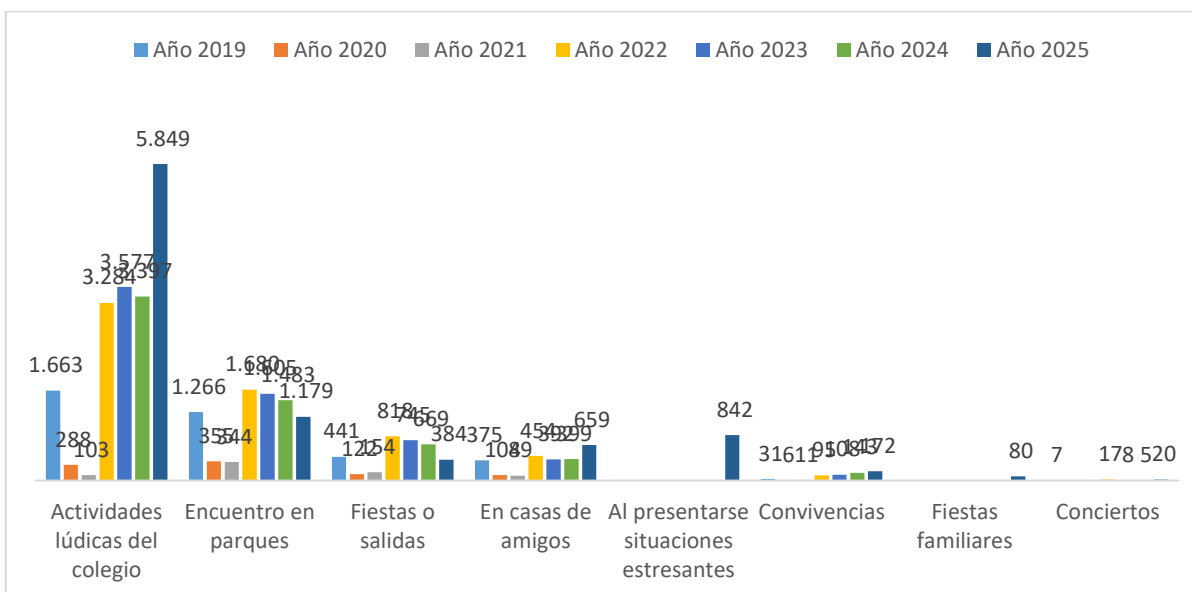

Fuente: SED. Sistema de Alertas, 2025.

**Gráfica 13. Reporte anual de consumo de SPA por motivación de consumo 2019 a noviembre de 2025**

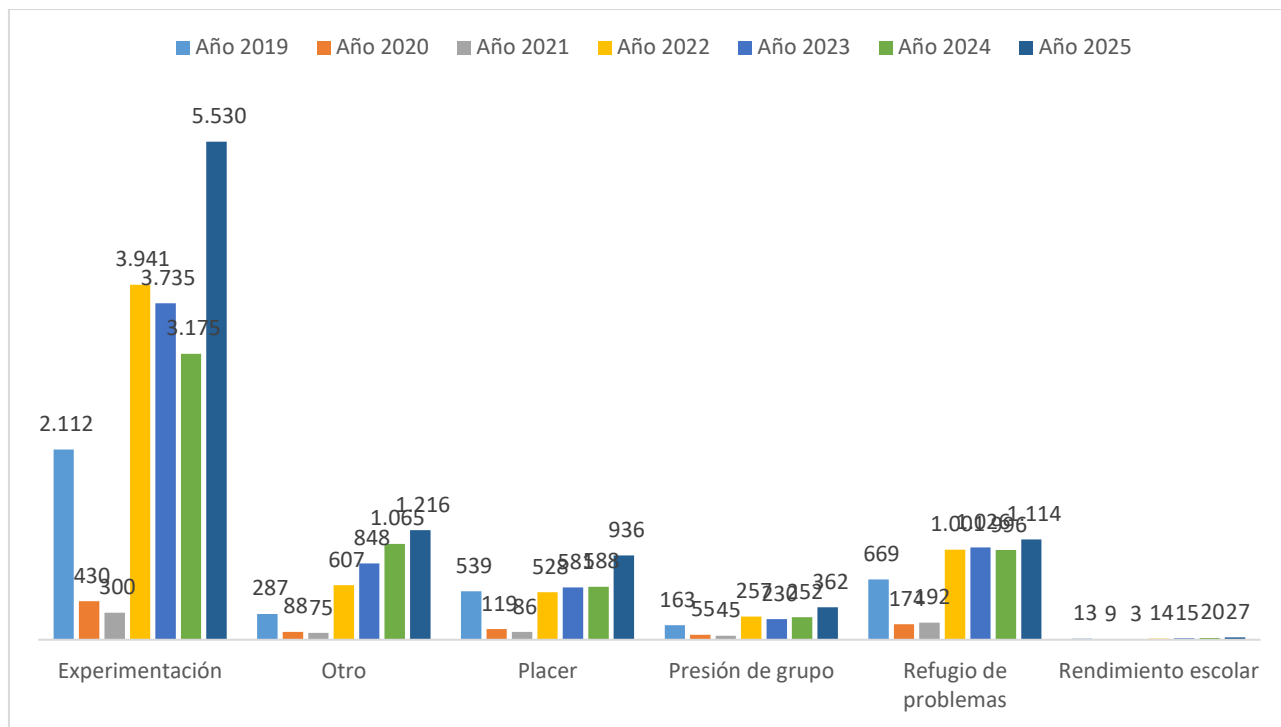

**Fuente: SED. Sistema de Alertas, 2025.**

### Módulo de Accidentalidad

En el módulo de accidentalidad escolar se ingresan todos aquellos eventos en los cuales de manera fortuita dentro o fuera del establecimiento educativo el o la estudiante sufre una lesión física que requiera una atención médica. Es importante mencionar que en este módulo también se registran los eventos de urgencias médicas que estén relacionados con intoxicación.

**Tabla 23. Reporte anual de accidentalidad por localidad 2019 a noviembre de 2025**

Localidad	2019	2020	2021	2022	2023	2024	2025	Total
01 - Usaquén	471	101	56	721	957	1.208	1.808	5.322
02 - Chapinero	33	13	3	60	74	86	170	439
03 - Santa fe	408	60	38	404	441	434	724	2.509
04 - San Cristóbal	1.669	518	108	2.626	3.090	4.084	6.259	18.354
05 - Usme	2.476	663	156	2.960	3.981	4.851	6.756	21.843
06 - Tunjuelito	547	158	29	648	1.389	2.072	3.934	8.777
07 - Bosa	3.985	874	152	4.986	6.828	9.984	11.586	38.395
08 - Kennedy	2.342	474	132	3.056	4.016	5.519	7.767	23.306
09 - Fontibón	435	78	23	639	927	1.243	1.972	5.317
10 - Engativá	1.216	330	109	1.883	2.196	2.911	4.476	13.121
11 - Suba	1.863	412	159	2.431	2.732	3.334	5.321	16.252
12 - Barrios Unidos	278	71	15	505	725	752	1.151	3.497
13 - Teusaquillo	42	13	2	243	97	122	194	713
14 - Los Mártires	177	46	17	461	533	624	988	2.846
15 - Antonio Nariño	191	73	13	302	299	350	495	1.723
16 - Puente Aranda	489	121	26	853	1.097	1.253	2.200	6.039
17 - Candelaria	65	16	4	60	77	93	153	468
18 - Rafael Uribe Uribe	1.562	303	73	1.674	2.153	3.082	4.862	13.709
19 - Ciudad Bolívar	1.915	486	128	2.288	3.296	5.100	8.246	21.459
20 - Sumapaz	3	1	1	5	4	12	100	126
Total	20.167	4.811	1.244	26.805	34.912	47.114	69.162	204.215

Fuente: SED. Sistema de Alertas, 2025.

**Tabla 24. Reporte anual de accidentalidad por edad 2019 a noviembre de 2025**

Edad	2019	2020	2021	2022	2023	2024	2025	Total
3	27	21	2	99	131	304	331	915
4	648	226	31	596	998	1.493	1.793	5.785
5	1.322	370	82	1.304	1.982	2.785	3.597	11.442
6	1.784	447	106	2.086	2.890	3.827	5.414	16.554
7	1.811	439	78	2.229	3.176	4.118	6.094	17.945
8	1.694	459	85	2.442	3.323	4.616	6.877	19.496
9	1.957	504	98	2.447	3.363	4.717	7.761	20.847
10	1.988	455	126	2.693	3.504	4.915	7.738	21.419
11	2.139	465	129	2.795	3.706	4.889	7.408	21.531
12	1.831	412	122	2.652	3.206	4.431	6.311	18.965
13	1.414	287	89	2.197	2.517	3.265	4.969	14.738
14	1.108	243	91	1.842	2.031	2.632	3.704	11.651
15	967	173	78	1.403	1.674	2.063	2.912	9.270
16	797	177	70	1.104	1.355	1.738	2.392	7.633

Edad	2019	2020	2021	2022	2023	2024	2025	Total
17	443	82	35	604	699	879	1.259	4.001
Mayor de edad	237	51	22	311	357	441	602	2.021
Total	20.167	4.811	1.244	26.805	34.912	47.114	69.162	204.215

Fuente: SED. Sistema de Alertas, 2025.

Tabla 25. Reporte anual de accidentalidad por género 2019 a noviembre de 2025

Género	2019	2020	2021	2022	2023	2024	2025	Total
Femenino	7.671	1.900	485	9.949	13.110	18.501	27.464	79.080
Masculino	12.496	2.911	759	16.856	21.802	28.613	41.698	125.135
Total	20.167	4.811	1.244	26.805	34.912	47.114	69.162	204.215

Fuente: SED. Sistema de Alertas, 2025.

Gráfica 14. Reporte anual de accidentalidad escolar distribuido mes a mes 2019 a noviembre de 2025

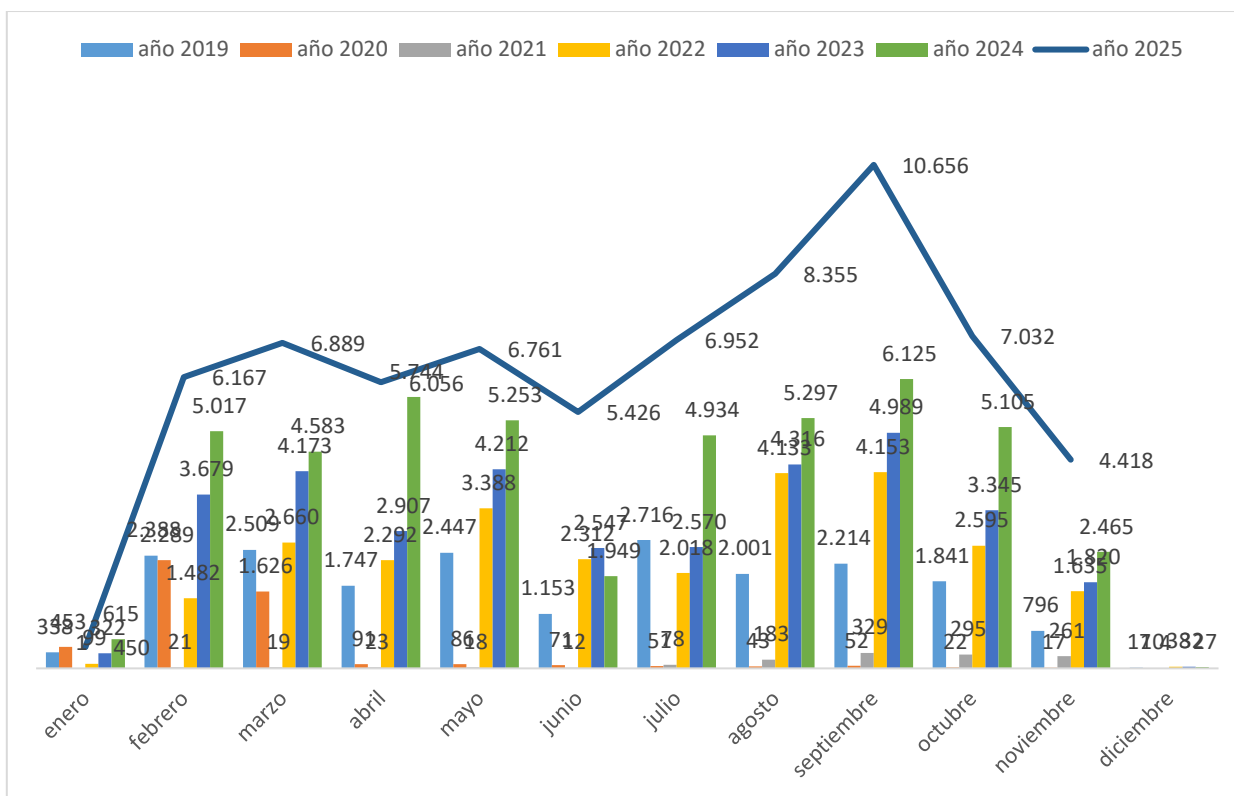

Fuente: SED. Sistema de Alertas, 2025

### Módulo de Maternidad y paternidad temprana

Para este módulo se debe entender que el embarazo en adolescentes, así como la paternidad y maternidad tempranas, sitúan a los NNA en una condición de vulneración de derechos, toda vez que puede verse afectada su salud física y emocional, sus relaciones familiares y sociales, así como su permanencia en el sistema educativo, limitando de esta manera su desarrollo integral y sus expectativas de vida. Estas situaciones son consideradas una problemática social y de salud pública, por lo cual, deben abordarse de manera oportuna con el objetivo de mejorar el desarrollo integral de los niños, niñas y adolescentes y sus condiciones de vida.

Es importante indicar, que en menores de 14 años una gestación o una situación de maternidad y/o paternidad temprana, siempre se presume como violencia sexual y por ello será necesario activar el protocolo de atención de presuntos casos de *violencia sexual*.

**Tabla 26. Reporte anual de maternidad y paternidad temprana por localidad 2019 a noviembre de 2025**

Localidad	2019	2020	2021	2022	2025	2024	2025	Total
01 - Usaquén	67	29	41	36	41	41	23	278
02 - Chapinero	3	4	1	5	2	5	8	28
03 - Santa fe	16	11	26	13	25	25	19	135
04 - San Cristóbal	84	65	94	66	61	57	54	481
05 - Usme	142	104	110	104	85	81	81	707
06 - Tunjuelito	33	36	27	37	36	35	25	229
07 - Bosa	138	123	108	123	103	96	143	834
08 - Kennedy	105	79	95	78	78	91	85	611
09 - Fontibón	26	16	22	23	25	14	25	151
10 - Engativá	58	38	49	51	42	43	47	328
11 - Suba	92	68	73	66	75	78	67	519
12 - Barrios Unidos	10	13	10	5	4	13	3	58
13 - Teusaquillo	1	2	2	3	3		2	13
14 - Los Mártires	11	9	10	9	6	6	10	61
15 - Antonio Nariño	10	6	4	8	3	14	8	53
16 - Puente Aranda	19	13	13	5	9	20	21	100
17 - Candelaria	7	9	7	4	3	13	7	50
18 - Rafael Uribe Uribe	50	59	75	36	57	77	65	419
19 - Ciudad Bolívar	137	121	143	123	110	158	141	933
20 - Sumapaz	1	2	3		3	6	2	17
<b>Total</b>	1.010	807	913	795	771	873	836	6.005

Fuente: SED. Sistema de Alertas, 2025

**Tabla 27. Reporte anual de maternidad y paternidad temprana por edad 2019 a noviembre de 2025**

Edad	2019	2020	2021	2022	2025	2024	2025	Total
11	1		3					4
12	7	1	4	8	7	9	5	41
13	21	25	29	35	31	34	23	198

Edad	2019	2020	2021	2022	2025	2024	2025	Total
14	113	59	93	81	91	108	112	657
15	217	158	190	151	149	183	164	1.212
16	302	232	242	198	240	239	230	1.683
17	218	195	193	179	148	175	213	1.321
Mayor de edad	131	137	159	142	105	125	89	888
Total	1.010	807	913	795	771	873	836	6.005

Fuente: SED. Sistema de Alertas, 2025

**Tabla 28. Reporte anual de maternidad y paternidad temprana por género 2019 a noviembre de 2025**

Género	2019	2020	2021	2022	2025	2024	2025	Total
Femenino	944	752	847	717	662	683	660	5.265
Masculino	66	55	66	78	109	190	176	740
Total	1.010	807	913	795	771	873	836	6.005

Fuente: SED. Sistema de Alertas, 2025

**Gráfica 15. Reporte anual de maternidad y paternidad temprana distribuida mes a mes 2019 a noviembre de 2025**

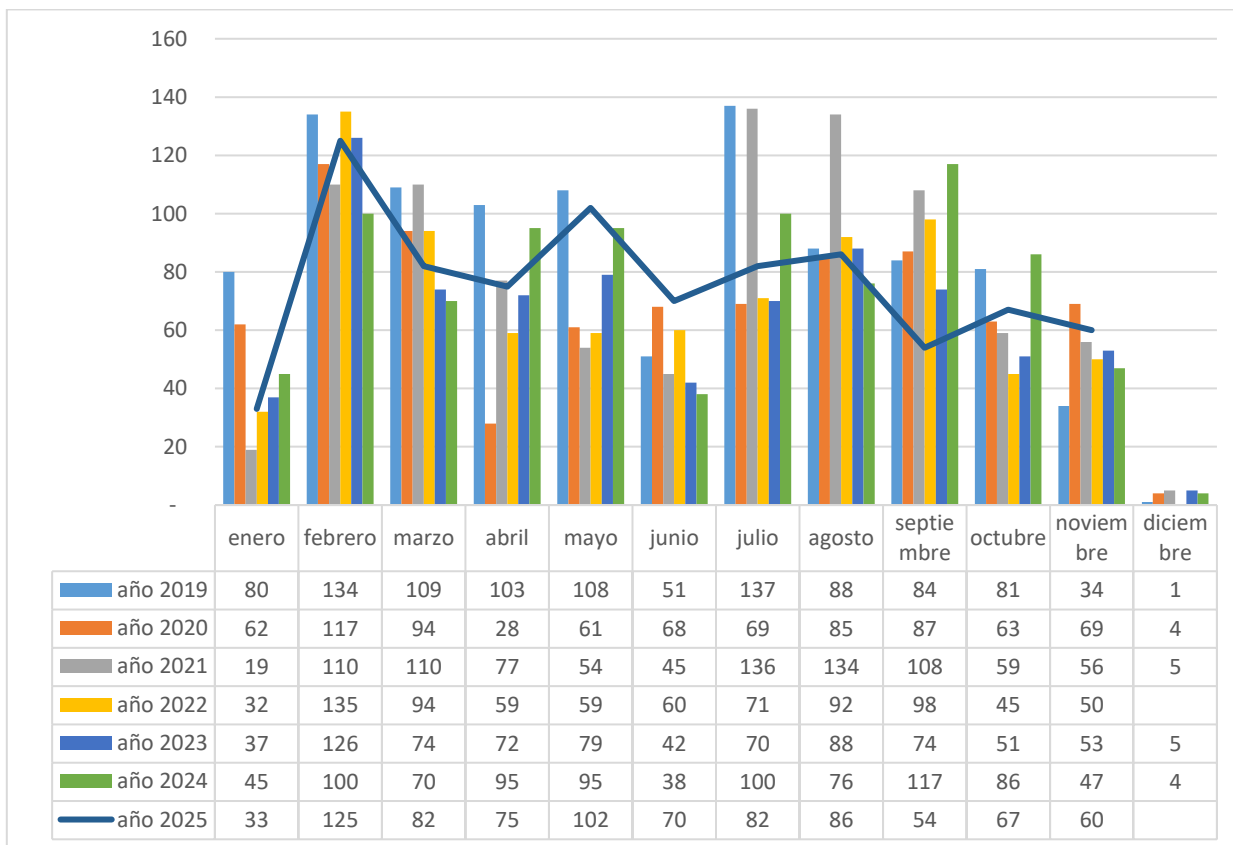

Fuente: SED. Sistema de Alertas, 2025

### Módulo de Trastornos del aprendizaje y del comportamiento.

**Tabla 29. Reporte anual de trastornos del aprendizaje y del comportamiento por localidad 2019 a noviembre de 2025**

Localidad	2019	2020	2021	2022	2023	2024	2025	Total
01 - Usaquén	81	61	55	93	37	23	157	507
02 - Chapinero	17	2	3	1	5	3	7	38
03 - Santa Fe	47	49	50	5	16	4	46	217
04 - San Cristóbal	150	144	154	96	100	94	192	930
05 - Usme	106	61	29	59	50	33	271	609
06 - Tunjuelito	114	50	14	7	29	61	77	352
07 - Bosa	228	103	68	162	111	129	225	1.026
08 - Kennedy	244	75	83	105	121	147	313	1.088
09 - Fontibón	56	34	27	12	36	42	129	336
10 - Engativá	225	83	79	57	42	63	246	795
11 - Suba	285	151	63	63	107	54	182	905
12 - Barrios Unidos	35	17	12	9	15	26	38	152
13 - Teusaquillo	17	43	17	2		2	13	94
14 - Los Mártires	28	31	6	91	32	24	86	298
15 - Antonio Nariño	36	17	17	9	52	11	11	153
16 - Puente Aranda	36	26	22	32	14	24	130	284
17 - Candelaria	2	1	2		14	7	6	32
18 - Rafael Uribe Uribe	172	76	62	47	32	46	143	578
19 - Ciudad Bolívar	296	110	176	81	210	116	377	1.366
20 - Sumapaz		2	2	5	1		14	24
Total	2.175	1.136	941	936	1.024	909	2.663	9.784

Fuente: SED. Sistema de Alertas, 2025

**Tabla 30. Reporte anual de trastornos del aprendizaje y del comportamiento por edad 2019 a noviembre de 2025**

Edad	2019	2020	2021	2022	2023	2024	2025	Total
3	0	0	0	1	0	6	5	12
4	38	22	12	17	37	29	59	214
5	116	45	34	31	55	59	186	526
6	200	99	64	84	88	103	308	946
7	208	104	88	112	146	91	369	1.118
8	215	80	103	133	134	110	294	1.069
9	193	100	95	115	121	84	256	964
10	199	81	70	113	101	90	231	885
11	184	104	66	83	82	85	207	811
12	180	100	67	62	69	73	215	766
13	158	92	68	39	60	64	170	651
14	149	94	65	47	52	41	146	594
15	126	92	60	38	33	33	100	482
16	93	55	69	26	28	17	50	338
17	67	38	38	23	13	17	46	242
Mayor de edad	49	30	42	12	5	7	21	166
Total	2.175	1.136	941	936	1.024	909	2.663	9.784

Fuente: SED. Sistema de Alertas, 2025

**Tabla 31. Reporte anual de trastornos del aprendizaje y del comportamiento por género 2019 a noviembre de 2025**

Género	2019	2020	2021	2022	2023	2024	2025	Total
Femenino	709	452	376	296	331	263	902	3.329
Masculino	1.466	684	565	640	693	646	1.761	6.455
Total	2.175	1.136	941	936	1.024	909	2.663	9.784

Fuente: SED. Sistema de Alertas, 2025

**Gráfica 16. Reporte anual del aprendizaje y del comportamiento distribuido mes a mes 2019 a noviembre de 2025**

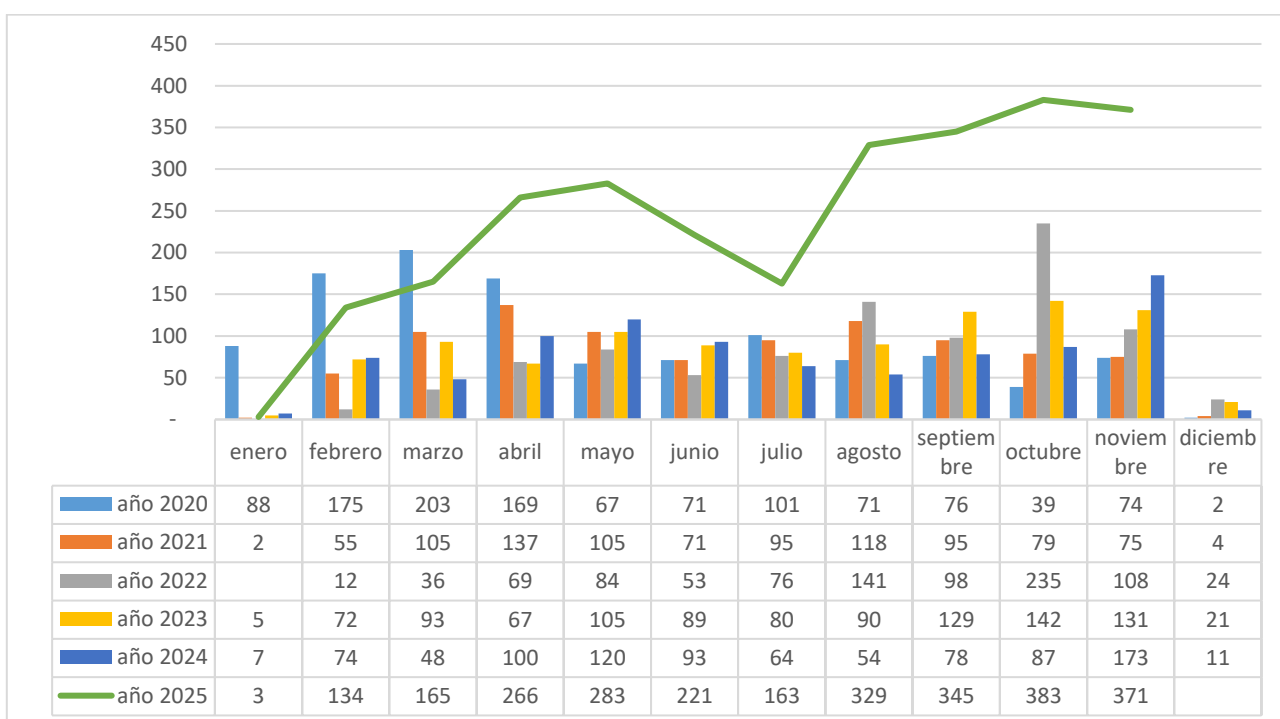

Fuente: SED. Sistema de Alertas, 2025