



Informe del Sistema de Alertas

Octubre 2025

OFICINA PARA LA CONVIVENCIA ESCOLAR



**SECRETARÍA DE EDUCACIÓN DEL DISTRITO
OFICINA PARA LA CONVIVENCIA ESCOLAR**

**INFORME SISTEMA DE ALERTAS
Octubre 2025**

**Elaborado por:
Edwin Alberto Ussa Cristiano
Yudy Velasquez Hoyos
Camilo Andrés Cruz
Andrés Urrea Velásquez**

Tabla de contenido

Introducción	6
Población objeto	7
Definición del Sistema de Alertas	10
Módulo de Abuso y Violencia	12
Módulo de Abuso y Violencia – violencia sexual	14
Módulo de Abuso y Violencia – hostigamiento escolar	17
Módulo de conducta suicida	20
Módulo de Consumo de Sustancias Psicoactivas (SPA)	23
Módulo de Accidentalidad	27
Módulo de Maternidad y paternidad temprana	29
Módulo de Trastornos del aprendizaje y del comportamiento.	31

Tabla de tablas

Tabla 1. Desagregación de colegios públicos y privados de Bogotá	7
Tabla 2. Reporte de matrícula para el año 2025, desagregado por localidad y tipo de colegio	8
Tabla 3. Reporte de matrícula para el año 2025, desagregado por edad y tipo de colegio	8
Tabla 4. Reporte consolidado del Sistema de Alertas por año 2014 a septiembre 2025	11
Tabla 5. Reporte anual de Abuso y violencia por localidad 2019 a septiembre 2025 ..	12
Tabla 6. Reporte anual de Abuso y Violencia por género 2019 a septiembre 2025	13
Tabla 7. Reporte anual de Abuso y violencia por edad 2019 a septiembre 2025	13
Tabla 8. Reporte anual de Abuso y Violencia por tipo de violencia 2019 a septiembre 2025	13
Tabla 9. Reporte anual de Abuso y Violencia por tipo de agresor 2019 a septiembre 2025	13
Tabla 10. Reporte anual de violencia sexual por localidad 2019 a septiembre 2025 ..	14
Tabla 11. Reporte anual de violencia sexual por edad 2019 a septiembre 2025	14
Tabla 12. Reporte anual de violencia sexual por género 2019 a septiembre 2025	15
Tabla 13. Reporte anual de hostigamiento escolar por localidad 2019 a septiembre 2025	17
Tabla 14. Reporte anual de hostigamiento escolar por edad 2019 a septiembre 2025	17
Tabla 15. Reporte anual de hostigamiento escolar por género 2019 a septiembre 2025	18
Tabla 16. Reporte anual de conducta suicida por localidad 2019 a septiembre de 2025	20
Tabla 17. Reporte anual de conducta suicida por edad 2019 a septiembre de 2025 ..	20
Tabla 18. Reporte anual conducta suicida por género 2019 a septiembre 2025	21
Tabla 19. Reporte anual de consumo de SPA por localidad 2019 a septiembre 2025 ..	23

Tabla 20. Reporte anual de consumo de SPA por edad 2019 a septiembre 2025	23
Tabla 21. Reporte anual de consumo de SPA por género 2019 a septiembre 2025	24
Tabla 22. Reporte anual de consumo de SPA por tipo de sustancia 2019 a septiembre 2025	24
Tabla 23. Reporte anual de accidentalidad por localidad 2019 a septiembre 2025	27
Tabla 24. Reporte anual de accidentalidad por edad 2019 a septiembre 2025	27
Tabla 25. Reporte anual de accidentalidad por género 2019 a septiembre 2025	28
Tabla 26. Reporte anual de maternidad y paternidad temprana por localidad 2019 a septiembre 2025	29
Tabla 27. Reporte anual de maternidad y paternidad temprana por edad 2019 a septiembre 2025	29
Tabla 28. Reporte anual de maternidad y paternidad temprana por género 2019 a septiembre 2025	30
Tabla 29. Reporte anual de trastornos del aprendizaje y del comportamiento por localidad 2019 a septiembre 2025	31
Tabla 30. Reporte anual de trastornos del aprendizaje y del comportamiento por edad 2019 a septiembre 2025	31
Tabla 31. Reporte anual de trastornos del aprendizaje y del comportamiento por género 2019 a septiembre 2025	32

Tabla de gráficas

Gráfica 1. Sistema Nacional de Convivencia Escolar y el Ejercicio de los Derechos humanos, sexuales y reproductivos	10
Gráfica 2. Reporte anual de Abuso y Violencia distribuido mes a mes 2019 a septiembre 2025	14
Gráfica 3. Reporte anual de violencia sexual distribuido mes a mes 2019 a septiembre 2025	15
Gráfica 4. Reporte anual violencia sexual por tipo de agresor 2019 a septiembre 2025	16
Gráfica 5. Reporte anual violencia sexual por lugar de ocurrencia 2019 a septiembre 2025	16
Gráfica 6. Reporte anual de hostigamiento escolar por mes 2019 a septiembre 2025	18
Gráfica 7. Reporte anual de hostigamiento escolar por tipo de violencia 2019 a septiembre 2025	18
Gráfica 8. Reporte de hostigamiento escolar por lugar de ocurrencia 2019 a septiembre 2025	19
Gráfica 9. Reporte anual conducta suicida distribuido mes a mes 2019 a septiembre 2025	21
Gráfica 10. Reporte anual de conducta suicida por tipo de conducta 2019 a septiembre 2025	22
Gráfica 11. Reporte de consumo de SPA distribuido mes a mes 2019 a septiembre 2025	25
Gráfica 12. Reporte anual de consumo de SPA por eventos donde se presenta el consumo 2019 a septiembre 2025	26
Gráfica 13. Reporte anual de consumo de SPA por motivación de consumo 2019 a septiembre 2025	26

Gráfica 14. Reporte anual de accidentalidad escolar distribuido mes a mes 2019 a septiembre 2025.....	28
Gráfica 15. Reporte anual de maternidad y paternidad temprana distribuida mes a mes 2019 a septiembre 2025.....	30
Gráfica 16. Reporte anual del aprendizaje y del comportamiento distribuido mes a mes 2019 a septiembre 2025.....	32

Introducción

El presente documento permite a la oficina del despacho de la Secretaria de Educación del Distrito contar con datos estadísticos, con corte de mes vencido, de los reportes que realizan los establecimientos educativos públicos y privados de la ciudad de Bogotá en la herramienta tecnológica Sistema de Alertas frente a situaciones de presunta vulneración de derechos en contra de niñas, niños y adolescentes, asimismo aportará al ejercicio de análisis crítico de las problemáticas de convivencia escolar para la toma de decisiones a nivel distrital.

Población objeto

La oferta educativa del sector oficial está conformada por el número de cupos que ofrece el sistema educativo distrital para atender la demanda en los colegios distritales, con administración del servicio, y no oficiales con matrícula contratada, modalidades mediante las cuales Bogotá D.C. busca garantizar el derecho a la educación a los niños, niñas y adolescentes.

La oferta educativa de los colegios privados se realiza como un ejercicio de estimación de la capacidad de cupos en cada colegio acorde a su infraestructura y procesos académicos aprobados y certificados por la SED.

En ese sentido Bogotá cuenta para el año 2025, según el DUE entregado por la Oficina Asesora de Planeación, con un total de 1.871 colegios públicos y privados, estos se desagregan como se muestra en la *tabla 01*.

Tabla 1. Desagregación de colegios públicos y privados de Bogotá

Localidades	Distrital	Distrital administración contratada	Oficial con régimen especial	Privado	Privado con régimen especial	Total
1-USAQUEN	11	1	1	101	3	117
2-CHAPINERO	3	0	0	19	0	22
3-SANTAFE	8	1	0	13	0	22
4-SAN CRISTOBAL	33	2	0	64	0	99
5-USME	45	6	0	36	0	87
6-TUNJUELITO	12	0	0	41	2	55
7-BOSA	32	10	0	82	0	124
8-KENNEDY	44	4	0	183	1	232
9-FONTIBON	12	0	0	76	0	88
10-ENGATIVA	35	2	0	188	2	227
11-SUBA	30	2	1	285	1	319
12-BARRIOS UNIDOS	9	0	1	39	0	49
13-TEUSAQUILLO	2	0	0	52	2	56
14-LOS MARTIRES	8	0	1	20	0	29
15-ANTONIO NARIÑO	5	0	1	29	0	35
16-PUENTE ARANDA	15	0	0	63	0	78
17-LA CANDELARIA	2	0	0	15	0	17
18-RAFAEL URIBE	27	1	0	71	0	99
19-CIUDAD BOLIVAR	42	6	0	66	0	114
20-SUMAPAZ	2	0	0	0	0	2
TOTALES	377	35	5	1.443	11	1.871

Fuente: SED. Oficina Asesora de Planeación, julio de 2025.

De estos establecimientos se cuenta con un total de matrícula de estudiantes de **1.015.468**, los cuales se dividen entre públicos y privados como se muestra en la *tabla 02*.

Tabla 2. Reporte de matrícula para el año 2025, desagregado por localidad y tipo de colegio

Localidad	Oficiales	Privados
01 – Usaquén	22.934	34.236
02 – Chapinero	3.063	8.967
03 - Santa fe	7.664	3.575
04 - San Cristóbal	44.051	12.698
05 – Usme	62.881	6.589
06 – Tunjuelito	27.739	12.100
07 – Bosa	103.408	26.278
08 – Kennedy	97.729	40.968
09 – Fontibón	23.345	17.896
10 – Engativá	56.542	36.979
11 – Suba	72.602	87.865
12 - Barrios Unidos	9.615	4.636
13 – Teusaquillo	2.620	10.127
14 - Los Mártires	8.516	5.172
15 - Antonio Nariño	8.226	5.455
16 - Puente Aranda	16.962	15.733
17 – Candalaria	2.230	3.608
18 - Rafael Uribe Uribe	46.422	14.343
19 - Ciudad Bolívar	92.193	12.769
20 – Sumapaz	739	0
Total	709.481	359.994

Fuente: MEN. SIMAT, marzo de 2025.

De los **1.069.475** estudiantes matriculados en los colegios públicos y privados de Bogotá, **566.822** son de género masculino y **502.653** son de género femenino, así mismo en la *tabla 03* se desagrega la información de esta matrícula por edades.

Tabla 3. Reporte de matrícula para el año 2025, desagregado por edad y tipo de colegio

EDAD	OFICIALES	PRIVADOS
3	4.233	2.740
4	242.64	8.839
5	7.733	15.926
6	23.063	21.617
7	40.828	25.929
8	46.069	28.397
9	49.729	30.445
10	52.318	29.737
11	54.159	27.894
12	55.167	28.749
13	55.235	28.434
14	57.113	30.178
15	57.194	31.229

EDAD	OFICIALES	PRIVADOS
16	56.556	28.490
17	57.344	12.451
18	51.516	4.730
Mayor 18	11.070	4.209
TOTAL	709.481	359.994

Fuente: MEN. SIMAT, marzo de 2025.

Definición del Sistema de Alertas

La Ley 1620 de 2013 “*Por la cual se crea el Sistema Nacional de Convivencia Escolar y Formación para el Ejercicio de los Derechos Humanos, la Educación para la Sexualidad y la Prevención y Mitigación de la Violencia Escolar*” (ver Gráfico No. 1) establece en el *Capítulo V* las herramientas del sistema, que son el Sistema de Información Unificado de Convivencia Escolar (Artículo 28) y la Ruta de Atención Integral, en la cual se encuentran los protocolos de atención (Artículo 29). Para el Distrito Capital, el *Sistema de Alertas* de la SED responde a la normatividad por cuanto permite el registro, seguimiento y cierre efectivo de los presuntos casos de acoso, violencia escolar y de vulneración de los derechos humanos, sexuales y reproductivos que afectan a los estudiantes de los establecimientos educativos.

Gráfica 1. Sistema Nacional de Convivencia Escolar y el Ejercicio de los Derechos humanos, sexuales y reproductivos



Fuente: Oficina para la Convivencia Escolar, 2025.

En ese sentido y en cumplimiento de la Ley 1620 de 2013 la SED cuenta con el Sistema de Alertas, plataforma informática administrada desde la Oficina para la Convivencia Escolar, que permite a los colegios del Distrito reportar y realizar seguimiento a los eventos o situaciones de presunta vulneración de los derechos de las niñas, niños y jóvenes que se presentan en el interior de los colegios o fuera de estos, ya sea en el contexto familiar, social, virtual o en el entorno educativo. Las situaciones se clasifican de acuerdo con los siguientes módulos: (1) abuso y violencia, (2) maternidad y paternidad temprana, (3) accidentalidad, (4) trastornos de aprendizaje, (5) consumo de sustancias psicoactivas (SPA), y (6) conducta suicida.

En este orden de ideas, es importante hacer la siguiente advertencia respecto a las estadísticas que se presentan, con el fin de evitar interpretaciones erróneas sobre las mismas: los datos corresponden a reportes en el sistema de alertas sobre la **presunta**

ocurrencia de hechos, frente a los cuales se brinda acompañamiento en cuanto a la activación de la ruta de atención y el seguimiento de la situación, sin que tal abordaje signifique la verificación de la ocurrencia del hecho o no, pues tal comprobación es competencia de las autoridades judiciales y administrativas pertinentes dependiendo de la naturaleza del presunto caso. Asimismo, el aumento del reporte de estos casos obedece a tres situaciones: **1)** los procesos de capacitación en el uso del Sistema de Alertas en establecimientos educativos públicos y privados de la ciudad. **2)** cobertura del 100% de establecimientos educativos públicos y privados con usuario y contraseña para el ingreso y reporte de situaciones de presunta vulneración de derechos. **3)** capacitación acerca del uso y apropiación de los protocolos de atención integral a la comunidad educativa compuesta por padres y madres de familia, docentes, estudiantes y administrativos.

Estas actividades han generado una cultura del reporte en pro de la identificación oportuna de señales de riesgo de vulneración de los derechos de los niños, niñas y adolescentes, garantizando el abordaje oportuno a través de la activación del protocolo que se tiene establecido dependiendo de la situación.

En ese sentido, en la *tabla 04* se relaciona el consolidado de reportes registrados en el Sistema de Alertas desde el año 2014 al 30 de octubre de 2025.

Tabla 4. Reporte consolidado del Sistema de Alertas por año 2014 a octubre de 2025

Tipo Alerta	2014	2015	2016	2017	2018	2019	2020	2021	2022	2023	2024	2025
Abuso y Violencia	5.878	8.511	6.623	4.995	7.294	9.837	6.138	5.994	20.506	26.263	31.089	34.510
Accidentalidad	7.075	9.078	11.743	10.618	14.755	20.167	4.811	1.244	26.805	34.912	47.114	64.744
Conducta Suicida	1.829	3.357	2.356	2.537	3.328	4.833	3.093	3.916	11.056	9.555	9.274	8.797
Consumo de sustancias psicoactivas (SPA)	2.486	5.147	3.511	2.376	3.013	3.783	875	701	6.348	6.435	6.096	8.378
Maternidad y paternidad temprana	1.516	1.868	1.405	1.183	929	1.010	807	913	795	771	873	792
Trastornos del Aprendizaje y el Comportamiento	2.708	3.174	2.117	2.399	2.274	2.175	1.136	940	934	1.019	905	2.277
Total	21.492	31.135	27.755	24.108	31.593	41.805	16.860	13.708	66.444	78.955	95.351	119.499

Fuente: SED. Sistema de Alertas, 2025.

Módulo de Abuso y Violencia

El módulo de abuso y violencia permite a los establecimientos educativos reportar aquellos casos de presunta vulneración de derechos, haciendo énfasis en los sexuales y reproductivos, que ocurren en cualquier entorno donde interactúe la o el estudiante, ya sea el escolar, familiar o comunitario. Dentro de este módulo se identifican casos de hostigamiento escolar y violencias de tipo: sexual, económica, física, psicológica, económica, negligencia o abandono. Es importante mencionar que los eventos que se relacionan en el sistema son *presuntos* (como se menciona al inicio de este documento). A continuación, se desagrega la información cuantitativa que da cuenta del módulo en mención:

Tabla 5. Reporte anual de Abuso y violencia y tasas por localidad 2019 a octubre de 2025

Localidad	2019	%	2020	%	2021	%	2022	%	2023	%	2024	%	2025	%	Total
01 - Usaquén	327	0,5	177	0,27	187	0,29	677	1,21	1.058	1,88	1.269	2,23	1135	3,32	4.830
02 - Chapinero	69	0,55	23	0,18	23	0,18	115	0,97	196	1,66	255	2,10	214	2,39	895
03 - Santa fe	177	1,35	144	1,1	79	0,6	359	3,47	493	4,77	441	4,25	452	12,64	2.145
04 - San Cristóbal	985	1,54	607	0,95	617	0,96	1.778	3,48	2.345	4,59	2.376	4,62	2522	19,86	11.230
05 - Usme	704	0,92	552	0,72	582	0,76	1.783	2,63	2.303	3,40	2.972	4,37	3490	52,97	12.386
06 - Tunjuelito	358	0,76	272	0,58	187	0,4	880	2,20	954	2,39	1.043	2,60	1133	9,36	4.827
07 - Bosa	1.062	0,78	789	0,58	615	0,45	2.129	1,73	2.701	2,20	3.850	3,11	4427	16,85	15.573
08 - Kennedy	1.311	0,84	606	0,39	810	0,52	2.449	1,86	2.922	2,22	3.468	2,62	4330	10,57	15.896
09 - Fontibón	293	0,65	158	0,35	133	0,29	539	1,43	782	2,08	1.032	2,73	1040	5,81	3.977
10 - Engativá	799	0,74	422	0,39	498	0,46	1.795	1,98	2.225	2,46	2.426	2,66	2543	6,88	10.708
11 - Suba	1.051	0,6	508	0,29	493	0,28	2.078	1,39	2.733	1,83	3.087	2,04	3186	3,63	13.136
12 - Barrios Unidos	146	0,85	134	0,78	150	0,87	307	2,07	441	2,97	508	3,40	570	12,30	2.256
13 - Teusaquillo	44	0,29	41	0,27	53	0,34	133	1,11	187	1,56	262	2,14	251	2,48	971
14 - Los Mártires	163	0,97	179	1,07	128	0,76	492	3,86	653	5,13	572	4,48	567	10,96	2.754
15 - Antonio Nariño	250	1,36	102	0,55	118	0,64	426	3,28	369	2,84	556	4,28	504	9,24	2.325
16 - Puente Aranda	304	0,78	134	0,34	140	0,36	644	2,03	746	2,36	1.099	3,44	1332	8,47	4.399
17 - Candelaria	51	0,7	32	0,44	25	0,34	145	2,50	167	2,88	213	3,52	248	6,87	881
18 - Rafael Uribe Uribe	899	1,22	600	0,82	515	0,7	1.531	2,52	1.699	2,80	2.223	3,65	2192	15,28	9.659
19 - Ciudad Bolívar	838	0,76	654	0,6	626	0,57	2.208	2,33	3.261	3,44	3.397	3,55	4349	34,06	15.333
20 - Sumapaz	6	0,7	4	0,47	15	1,75	38	5,08	28	3,74	40	5,35	25	0,00	156
Total	9.837		6.138		5.994		20.506		26.263		31.089		34.510		134.337

Fuente: SED. Sistema de Alertas, 2025.

En el marco de la actualización del Sistema de Alertas de la Secretaría de Educación, se identificaron estudiantes que presuntamente estuvieron involucrados en actos de violencia. Sin embargo, para este ejercicio de análisis de datos, solo se reportarán aquellos estudiantes registrados como víctimas en todas las tablas del módulo de abuso y violencia. Cabe aclarar que, en total, se identificaron 8.599 estudiantes relacionados con ejercer violencia, los cuales no serán incluidos en las estadísticas mencionadas anteriormente.

Tabla 6. Reporte anual de Abuso y Violencia por género 2019 a octubre de 2025

Género	2019	2020	2021	2022	2025	2024	2025	Total
Femenino	5.616	3.373	3.511	11.696	13.828	16.753	17.641	72.418
Masculino	4.221	2.765	2.483	8.810	12.435	14.336	16.869	61.919
Total	9.837	6.138	5.994	20.506	26.263	31.089	34.510	134.337

Fuente: SED. Sistema de Alertas, 2025.

Tabla 7. Reporte anual de Abuso y violencia por edad 2019 a octubre de 2025

Edad	2019	2020	2021	2022	2023	2024	2025	Total
2	0	0	0	0	0	0	2	2
3	7	6	9	26	47	69	68	232
4	229	189	97	286	395	482	528	2.206
5	469	416	298	679	926	1.091	1.145	5.024
6	681	465	389	816	1.175	1.576	1.768	6.870
7	728	476	428	1.014	1.311	1.643	1.864	7.464
8	699	513	411	1.032	1.414	1.687	1.827	7.583
9	709	428	442	1.109	1.455	1.809	2.156	8.108
10	716	423	385	1.226	1.573	1.888	2.231	8.442
11	760	433	419	1.579	2.097	2.769	3.005	11.062
12	896	549	521	2.223	2.762	3.415	3.850	14.216
13	971	556	619	2.636	3.349	3.883	4.288	16.302
14	957	461	601	2.566	3.054	3.481	3.670	14.790
15	812	430	493	2.141	2.868	2.940	3.321	13.005
16	665	432	451	1.811	2.221	2.469	2.735	10.784
17	355	254	269	940	1.117	1.316	1.455	5.706
Mayor de edad	183	107	162	422	499	571	597	2.541
Total	9.837	6.138	5.994	20.506	26.263	31.089	34.510	134.337

Fuente: SED. Sistema de Alertas, 2025.

Tabla 8. Reporte anual de Abuso y Violencia por tipo de violencia 2019 a octubre de 2025

Tipo de violencia	2019	2020	2021	2022	2025	2024	2025	Total
Abandono	152	117	122	265	407	348	342	1.753
Económica	49	141	47	91	164	122	91	705
Física	2.694	1.127	987	5.888	7.398	8.046	9.893	36.033
Negligencia	2.608	2.305	2.193	3.607	5.302	6.537	6.468	29.020
Psicológica	1.334	1.045	821	3.778	5.604	6.913	7.898	27.393
Sexual	3.000	1.403	1.824	6.877	7.388	9.123	9.818	39.433
Total	9.837	6.138	5.994	20.506	26.263	31.089	34.510	134.337

Fuente: SED. Sistema de Alertas, 2025.

Tabla 9. Reporte anual de Abuso y Violencia por tipo de agresor 2019 a octubre de 2025

Tipo de agresor	2019	2020	2021	2022	2025	2024	2025	Total
Administrativo	26	5	5	59	73	81	58	307
Escolar	2.259	612	432	7.626	10.200	12.232	16.430	49.791
Externos	1.133	833	1.011	2.829	3.567	4.482	4.558	18.413
Familiar	6.419	4.688	4.546	9.992	12.423	14.294	13.464	65.826
Total	9.837	6.138	5.994	20.506	26.263	31.089	34.510	134.337

Fuente: SED. Sistema de Alertas, 2025.

Gráfica 2. Reporte anual de Abuso y Violencia distribuido mes a mes 2019 a octubre de 2025

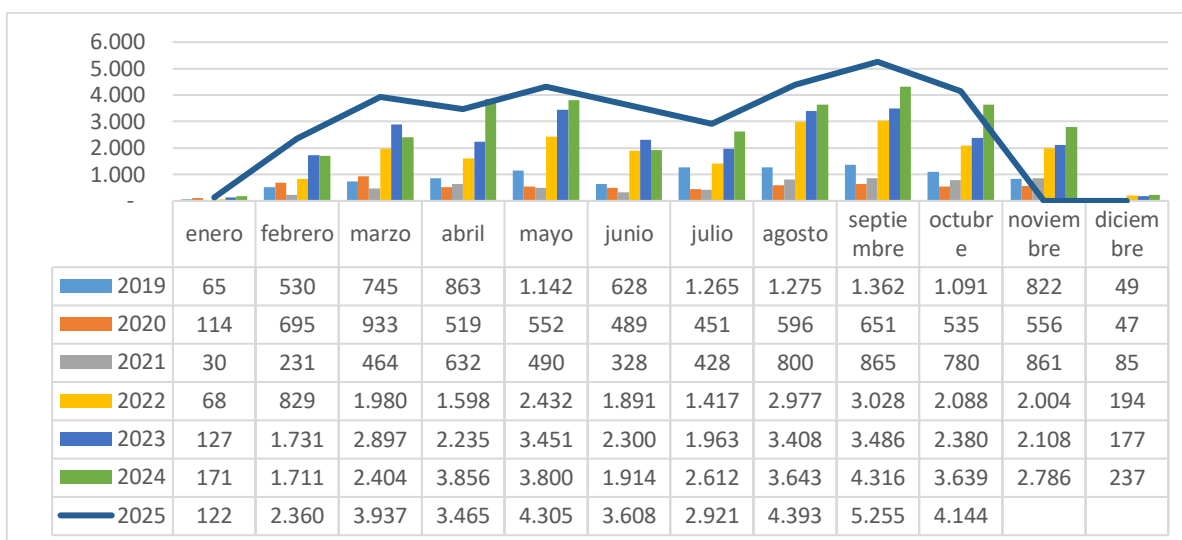

Fuente: SED. Sistema de Alertas, 2025.

Módulo de Abuso y Violencia – violencia sexual

Tabla 10. Reporte anual de violencia sexual por localidad 2019 a octubre de 2025

	2019	2020	2021	2022	2023	2024	2025	Total
01 - Usaquén	99	39	60	303	326	359	401	1.587
02 - Chapinero	27	9	8	35	56	56	61	252
03 - Santa fe	51	19	19	122	116	125	112	564
04 - San Cristóbal	242	118	167	498	588	622	651	2.886
05 - Usme	237	127	190	537	574	698	886	3.249
06 - Tunjuelito	109	66	60	300	303	348	298	1.484
07 - Bosa	369	221	181	851	850	1.216	1.308	4.996
08 - Kennedy	384	139	242	874	924	1.085	1.365	5.013
09 - Fontibón	113	37	37	171	281	365	271	1.275
10 - Engativá	228	111	171	620	683	685	728	3.226
11 - Suba	321	120	160	754	697	931	884	3.867
12 - Barrios Unidos	43	31	57	90	132	142	124	619
13 - Teusaquillo	17	12	26	58	83	94	78	368
14 - Los Mártires	50	28	25	124	180	158	173	738
15 - Antonio Nariño	60	24	30	121	140	217	154	746
16 - Puente Aranda	118	41	50	204	219	303	377	1.312
17 - Candelaria	11	9	8	44	40	63	47	222
18 - Rafael Uribe Uribe	249	109	125	482	378	597	611	2.551
19 - Ciudad Bolívar	270	142	207	684	816	1.033	1.281	4.433
20 - Sumapaz	2	1	1	5	2	26	8	45
Total	3.000	1.403	1.824	6.877	7.388	9.123	9.818	39.433

Fuente: SED. Sistema de Alertas, 2025.

Tabla 11. Reporte anual de violencia sexual por edad 2019 a octubre de 2025

Edad	2019	2020	2021	2022	2025	2024	2025	Total
2							2	2
3	1	1	1	9	18	18	35	83
4	78	29	17	91	112	143	197	667
5	156	68	42	174	252	327	401	1.420
6	171	68	61	206	340	493	634	1.973
7	206	78	56	252	331	488	640	2.051
8	208	90	92	315	407	524	630	2.266
9	234	81	91	326	468	585	717	2.502
10	228	97	113	446	525	635	698	2.742
11	253	104	137	616	771	931	963	3.775
12	307	149	188	870	873	1.220	1.209	4.816
13	349	192	275	1.019	1.043	1.297	1.322	5.497
14	271	149	250	866	728	911	844	4.019
15	241	118	182	693	648	694	666	3.242
16	175	106	161	578	529	524	495	2.568
17	84	49	80	299	241	217	269	1.239
Mayor de edad	38	24	78	117	102	116	96	571
Total	3.000	1.403	1.824	6.877	7.388	9.123	9.818	39.433

Fuente: SED. Sistema de Alertas, 2025.

Tabla 12. Reporte anual de violencia sexual por género 2019 a octubre de 2025

Género	2019	2020	2021	2022	2025	2024	2025	Total
Femenino	2.240	1.076	1.455	5.112	4.982	6.082	5.837	26.784
Masculino	760	327	369	1.765	2.406	3.041	3.981	12.649
Total	3.000	1.403	1.824	6.877	7.388	9.123	9.818	39.433

Fuente: SED. Sistema de Alertas, 2025.

Gráfica 3. Reporte anual de violencia sexual distribuido mes a mes 2019 a octubre de 2025

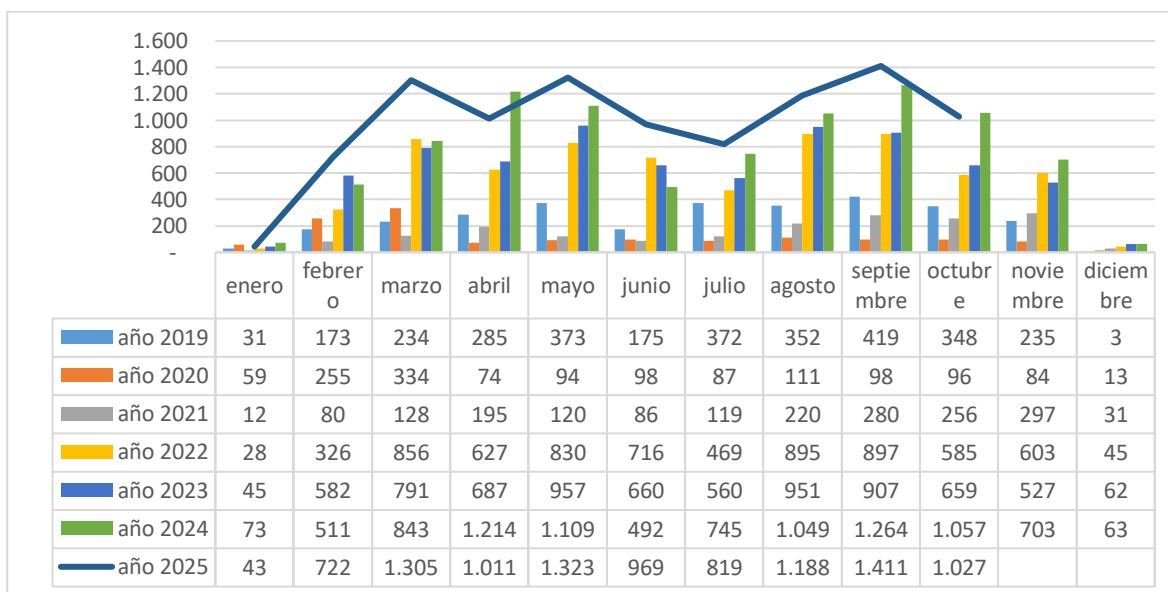

Fuente: SED. Sistema de Alertas, 2025.

Gráfica 4. Reporte anual violencia sexual por tipo de agresor 2019 a octubre de 2025

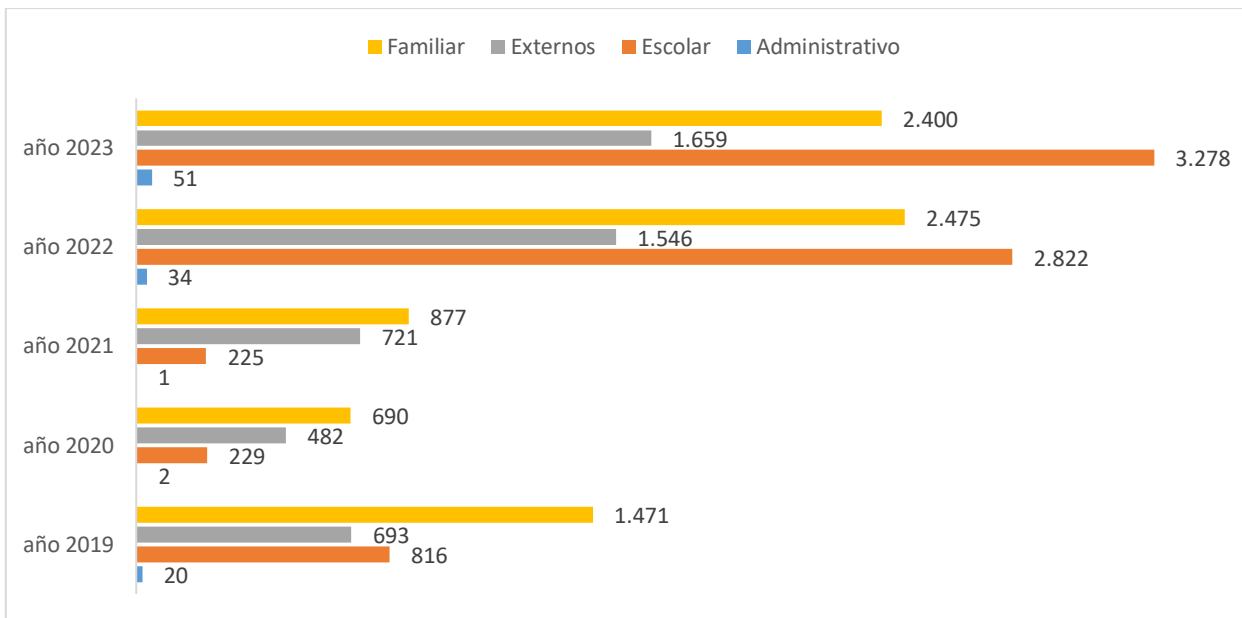

Fuente: SED. Sistema de Alertas, 2025.

Gráfica 5. Reporte anual violencia sexual por lugar de ocurrencia 2019 a octubre de 2025

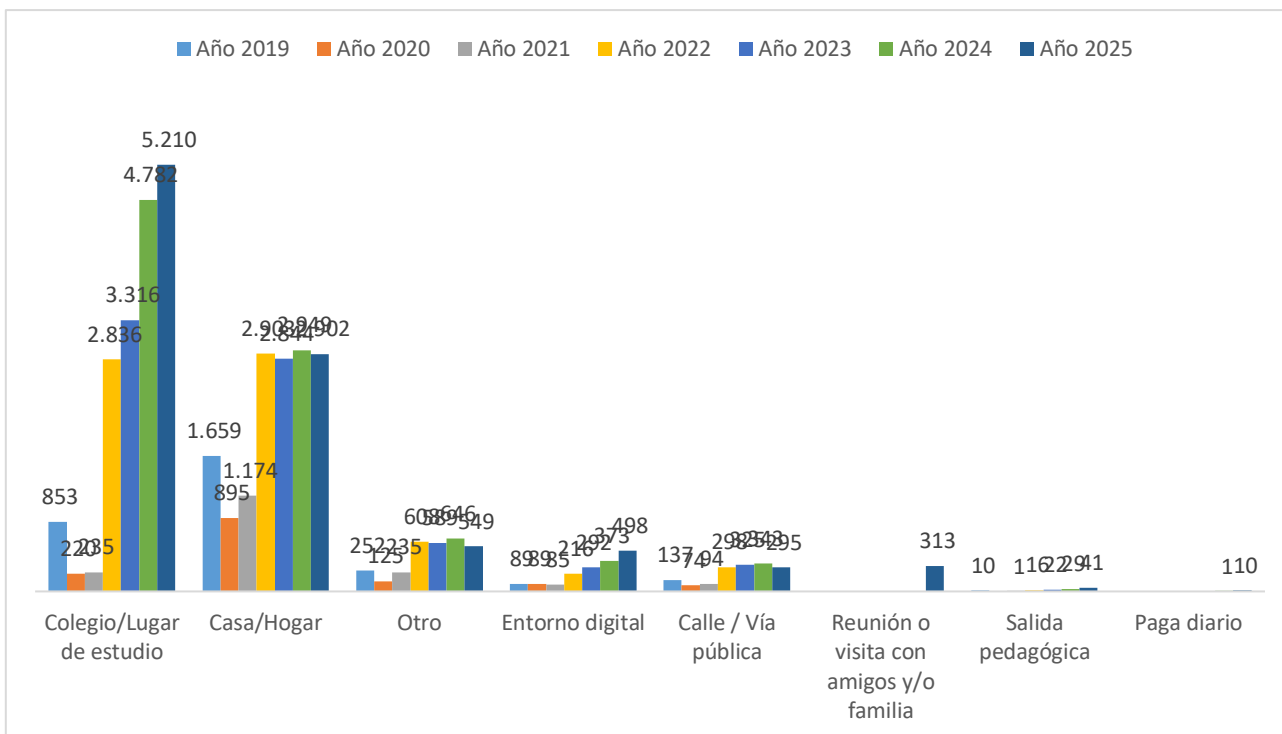

Fuente: SED. Sistema de Alertas, 2025.

Módulo de Abuso y Violencia – hostigamiento escolar

Tabla 13. Reporte anual de hostigamiento escolar por localidad 2019 a octubre de 2025

Localidad	2019	2020	2021	2022	2025	2024	2025	Total
01 - Usaquén	49	18	22	78	114	189	139	609
02 - Chapinero	3	2		17	26	32	72	152
03 - Santa fe	41	73	14	87	122	106	90	533
04 - San Cristóbal	75	44	35	167	217	252	235	1.025
05 - Usme	51	19	34	184	210	317	405	1.220
06 - Tunjuelito	28	21	10	113	159	140	166	637
07 - Bosa	63	39	19	213	294	436	505	1.569
08 - Kennedy	148	41	58	230	298	415	447	1.637
09 - Fontibón	25	6	9	42	106	146	146	480
10 - Engativá	70	41	37	236	344	299	313	1.340
11 - Suba	78	40	33	227	292	341	369	1.380
12 - Barrios Unidos	10	4	6	18	52	56	77	223
13 - Teusaquillo	3	5	10	20	36	23	50	147
14 - Los Mártires	28	10	8	71	77	69	55	318
15 - Antonio Nariño	29	11	9	49	46	76	97	317
16 - Puente Aranda	39	9	11	77	125	145	151	557
17 - Candalaria	3	7	3	57	41	47	63	221
18 - Rafael Uribe Uribe	64	37	38	130	192	273	238	972
19 - Ciudad Bolívar	60	30	25	218	370	349	400	1.452
20 - Sumapaz	1			8	3	7	1	20
Total	868	457	381	2.242	3.124	3.718	4.019	14.809

Fuente: SED. Sistema de Alertas, 2025.

Tabla 14. Reporte anual de hostigamiento escolar por edad 2019 a octubre de 2025

Edad	2019	2020	2021	2022	2025	2024	2025	Total
3			1				1	2
4	5	20	4	6	11	5	10	61
5	9	24	11	19	24	21	31	139
6	20	14	11	27	46	55	59	232
7	17	13	7	61	59	86	98	341
8	40	20	16	65	73	99	145	458
9	38	9	16	81	107	125	182	558
10	46	13	22	87	149	157	229	703
11	71	31	16	160	235	352	469	1.334
12	94	52	31	283	374	493	596	1.923
13	110	45	45	337	472	584	597	2.190
14	104	43	62	347	477	540	504	2.077
15	133	51	43	301	478	488	456	1.950
16	93	57	49	261	356	407	379	1.602
17	52	53	29	134	177	209	188	842
Mayor de edad	36	12	18	73	86	97	75	397
Total	868	457	381	2.242	3.124	3.718	4.019	14.809

Fuente: SED. Sistema de Alertas, 2025.

Tabla 15. Reporte anual de hostigamiento escolar por género 2019 a octubre de 2025

Género	2019	2020	2021	2022	2023	2024	2025	Total
Femenino	532	263	233	1.260	1.701	2.142	2.095	8.226
Masculino	336	194	148	982	1.423	1.576	1.924	6.583
Total	868	457	381	2.242	3.124	3.718	4.019	14.809

Fuente: SED. Sistema de Alertas, 2025.

Gráfica 6. Reporte anual de hostigamiento escolar por mes 2019 a octubre de 2025

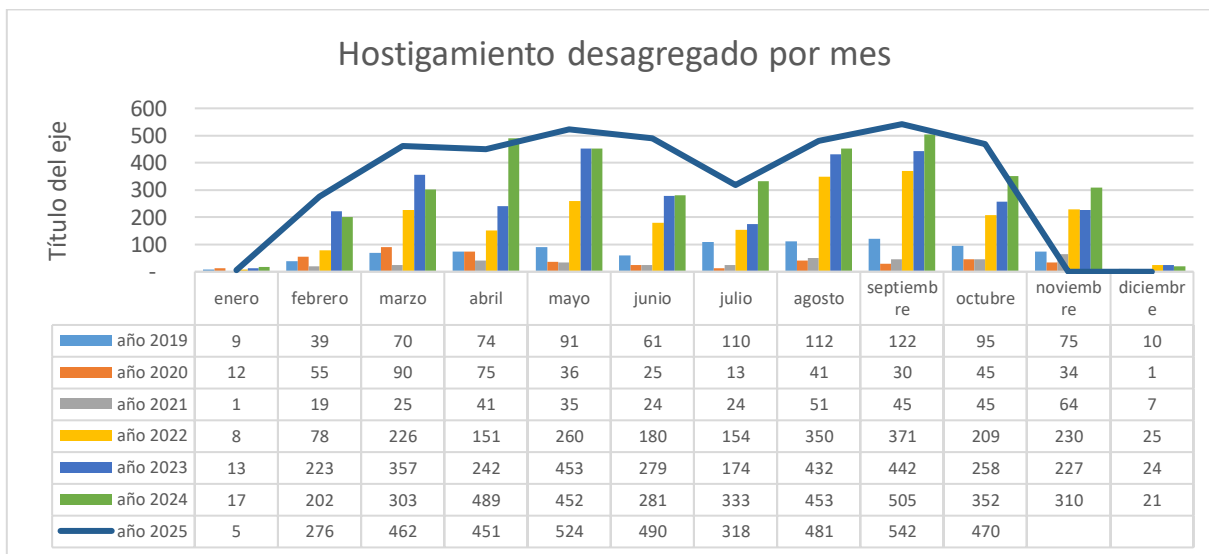

Fuente: SED. Sistema de Alertas, 2025.

Gráfica 7. Reporte anual de hostigamiento escolar por tipo de violencia 2019 a octubre de 2025

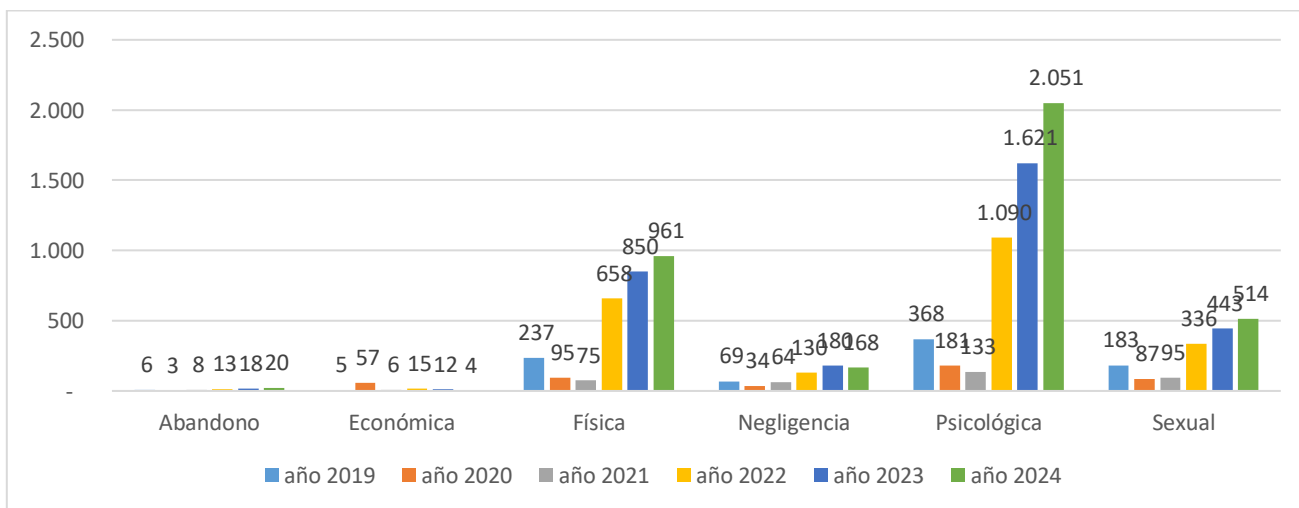

Fuente: SED. Sistema de Alertas, 2025.

Gráfica 8. Reporte de hostigamiento escolar por lugar de ocurrencia 2019 a octubre de 2025

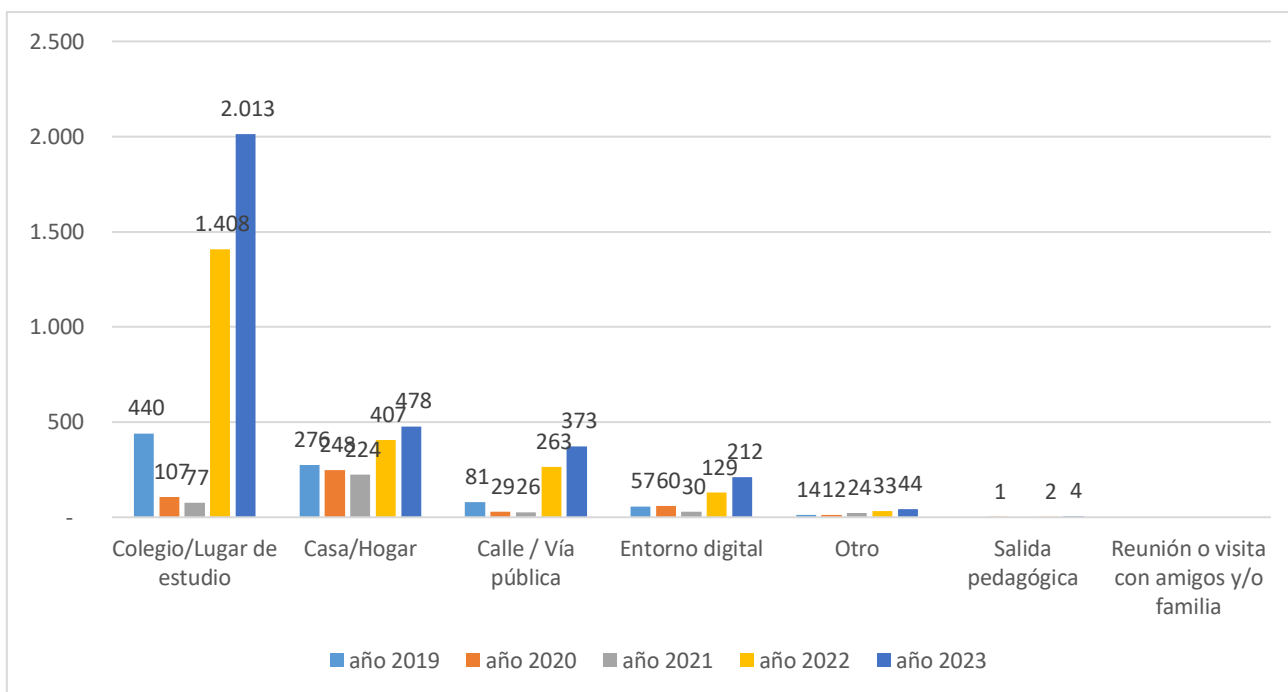

Fuente: SED. Sistema de Alertas, 2025.

Módulo de conducta suicida

En el módulo de conducta suicida se reportan todos aquellos eventos que están relacionados con: ideación suicida, amenaza suicida, intento de suicidio y suicidio consumado; en cuyo caso la notificación debe ser de carácter inmediato, dado el riesgo de fatalidad.

Tabla 16. Reporte anual de conducta suicida por localidad 2019 a octubre de 2025

localidad	2019	2020	2021	2022	2023	2024	2025	Total
01 - Usaquén	174	140	224	580	534	478	483	2.613
02 - Chapinero	33	11	18	76	65	95	84	382
03 - Santa fe	67	39	43	151	94	110	91	595
04 - San Cristóbal	317	226	197	544	475	514	505	2.778
05 - Usme	368	246	245	708	648	581	637	3.433
06 - Tunjuelito	232	157	184	532	392	342	278	2.117
07 - Bosa	591	383	441	1.258	1.083	1.185	1.076	6.017
08 - Kennedy	655	348	488	1.310	1.164	1.172	1.161	6.298
09 - Fontibón	161	102	149	367	320	349	315	1.763
10 - Engativá	412	269	357	1.212	1.045	939	810	5.044
11 - Suba	529	338	507	1.320	1.178	1.136	1.030	6.038
12 - Barrios Unidos	60	56	44	163	136	178	135	772
13 - Teusaquillo	43	27	21	94	102	84	103	474
14 - Los Mártires	83	62	74	266	177	145	158	965
15 - Antonio Nariño	110	45	66	179	192	145	117	854
16 - Puente Aranda	191	135	163	499	360	317	322	1.987
17 - Candelaria	29	19	16	59	60	52	55	290
18 - Rafael Uribe Uribe	384	256	301	732	630	551	506	3.360
19 - Ciudad Bolívar	379	229	370	996	896	893	931	4.694
20 - Sumapaz	15	4	7	10	4	8	-	48
Total	4.833	3.092	3.915	11.056	9.555	9.274	8.797	50.522

Fuente: SED. Sistema de Alertas, 2025.

Tabla 17. Reporte anual de conducta suicida por edad 2019 a octubre de 2025

Edad	2019	2020	2021	2022	2025	2024	2025	Total
3	1	-	-	-	-	-	-	1
4	6	7	8	7	11	4	8	51
5	32	31	23	31	17	28	25	187
6	75	42	30	68	56	75	57	403
7	124	74	46	115	120	151	112	742
8	199	104	78	227	166	225	223	1.222
9	257	110	81	290	315	343	398	1.794
10	397	188	122	540	536	621	620	3.024
11	518	239	246	933	968	990	1.000	4.894
12	681	320	417	1.421	1.173	1.198	1.220	6.430
13	641	348	598	1.717	1.332	1.192	1.116	6.944
14	578	380	603	1.699	1.353	1.221	1.113	6.947

Edad	2019	2020	2021	2022	2025	2024	2025	Total
15	516	391	569	1.591	1.368	1.204	1.103	6.742
16	427	406	590	1.372	1.190	1.126	1.024	6.135
17	241	274	321	663	639	581	541	3.260
Mayor de edad	140	178	183	382	311	315	237	1.746
Total	4.833	3.092	3.915	11.056	9.555	9.274	8.797	50.522

Fuente: SED. Sistema de Alertas, 2025.

Tabla 18. Reporte anual conducta suicida por género 2019 a octubre de 2025

Género	2019	2020	2021	2022	2025	2024	2025	Total
Femenino	2.800	1.664	2.482	7.144	5.820	5.832	5.446	31.188
Masculino	2.033	1.428	1.433	3.912	3.735	3.442	3.351	19.334
Total	4.833	3.092	3.915	11.056	9.555	9.274	8.797	50.522

Fuente: SED. Sistema de Alertas, 2025.

Gráfica 9. Reporte anual conducta suicida distribuido mes a mes 2019 a octubre de 2025

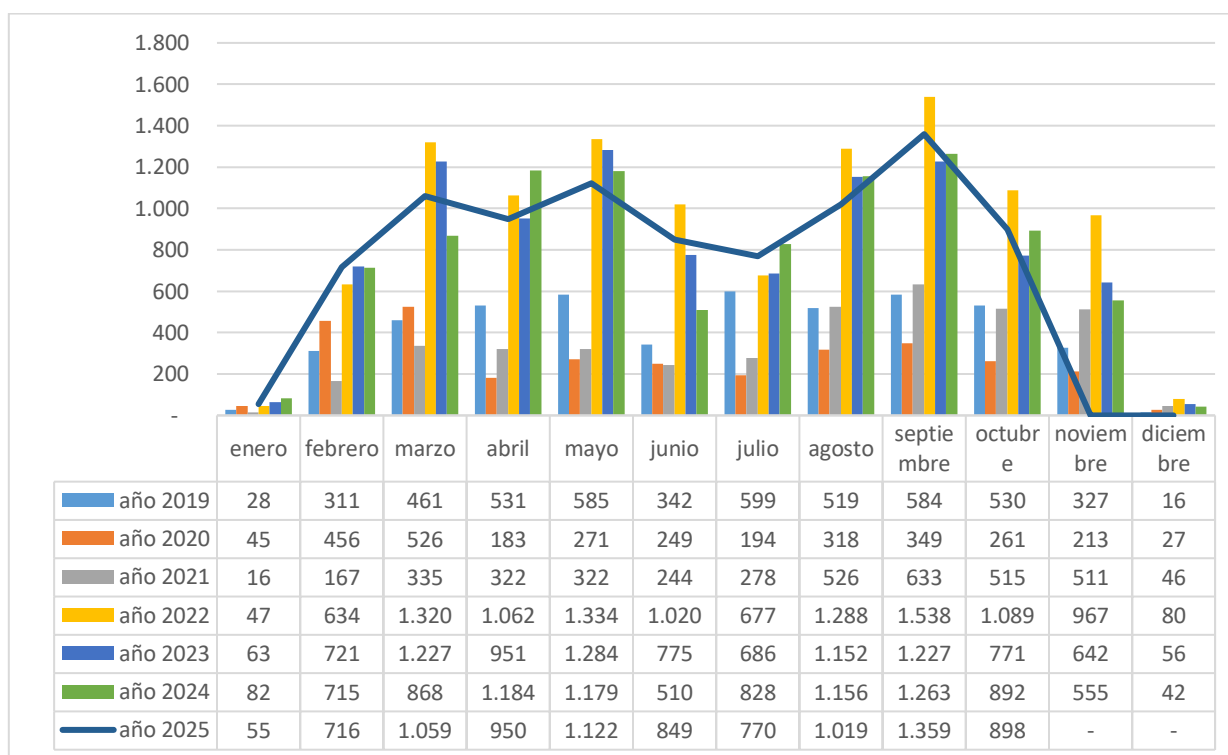

Fuente: SED. Sistema de Alertas, 2025.

Gráfica 10. Reporte anual de conducta suicida por tipo de conducta 2019 a octubre de 2025

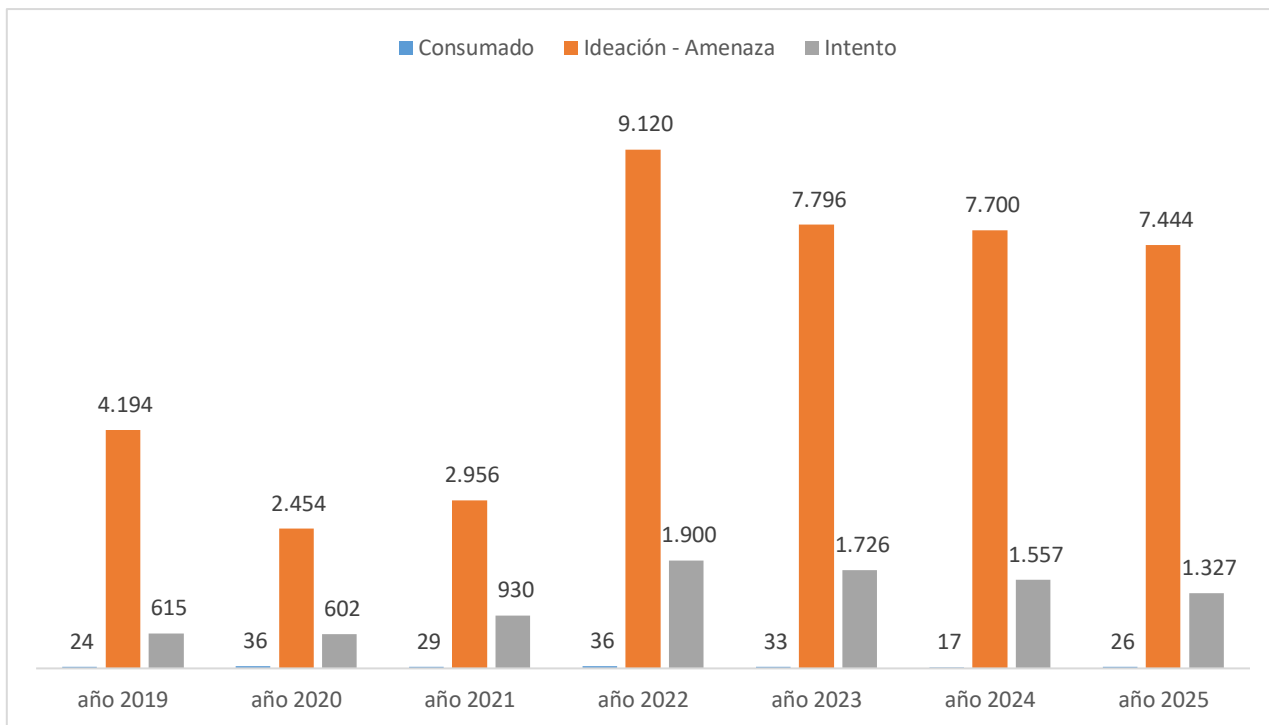

Fuente: SED. Sistema de Alertas, 2025.

Módulo de Consumo de Sustancias Psicoactivas (SPA).

El módulo de consumo de SPA se refiere a la conducta de ingresar al organismo por una o varias vías, una o varias sustancias que tienen la capacidad de modificar la conducta del sujeto a través de su acción sobre el Sistema Nervioso Central. Es una conducta que, por obra del cambio en contingencias ambientales o funciones/estructuras cerebrales, puede llegar repetirse cada vez más; generando así, fenómenos como tolerancia, dependencia o síndrome de abstinencia.

“La categoría de SPA abarca tanto las sustancias legales (alcohol, cigarrillo, drogas prescritas medicamente o sustancias usadas en procesos industriales), como las ilegales (marihuana, cocaína, heroína, entre otras)”

Tabla 19. Reporte anual de consumo de SPA por localidad 2019 a octubre de 2025

Localidad	2019	2020	2021	2022	2023	2024	2025	Total
01 - Usaquén	558	111	59	363	376	252	340	2.059
02 - Chapinero	19	0	5	49	32	49	65	219
03 - Santa fe	78	15	25	114	90	94	123	539
04 - San Cristóbal	318	87	72	563	459	458	560	2.517
05 - Usme	307	96	78	521	424	449	656	2.531
06 - Tunjuelito	149	33	27	287	288	230	268	1.282
07 - Bosa	326	113	68	713	816	751	1.011	3.798
08 - Kennedy	428	45	57	768	823	721	1.038	3.880
09 - Fontibón	123	15	19	160	175	170	253	915
10 - Engativá	300	51	53	491	557	475	683	2.610
11 - Suba	342	79	49	741	724	712	881	3.528
12 - Barrios Unidos	46	4	1	76	86	119	149	481
13 - Teusaquillo	9	1	1	31	77	80	96	295
14 - Los Mártires	40	14	9	140	150	136	154	643
15 - Antonio Nariño	82	19	10	117	90	97	167	582
16 - Puente Aranda	84	12	11	164	167	252	362	1.052
17 - Candelaria	31	12	5	52	60	42	47	249
18 - Rafael Uribe Uribe	244	62	71	424	381	403	445	2.030
19 - Ciudad Bolívar	299	106	80	573	658	600	1.073	3.389
20 - Sumapaz	0	0	1	1	2	6	7	17
Total	3.783	875	701	6.348	6.435	6.096	8.378	32.616

Fuente: SED. Sistema de Alertas, 2025.

Tabla 20. Reporte anual de consumo de SPA por edad 2019 a octubre de 2025

Edad	2019	2020	2021	2022	2023	2024	2025	Total
5	0	0	0	2	1	2	0	5
6	1	1	0	3	2	0	11	18
7	1	0	0	1	6	1	5	14
8	3	0	0	4	10	7	22	46
9	13	2	2	13	22	48	63	163
10	31	3	0	57	92	150	187	520
11	95	17	4	187	232	266	356	1.157
12	259	60	18	473	521	518	844	2.693
13	502	95	80	864	1.035	888	1.278	4.742

Edad	2019	2020	2021	2022	2023	2024	2025	Total
14	745	169	124	1.192	1.255	1.106	1.583	6.174
15	803	190	152	1.346	1.364	1.234	1.565	6.654
16	695	181	157	1.210	1.116	1.085	1.442	5.886
17	448	105	115	713	571	565	746	3.263
Mayor de edad	187	52	49	283	208	226	276	1.281
Total	3.783	875	701	6.348	6.435	6.096	8.378	32.616

Fuente: SED. Sistema de Alertas, 2025.

Tabla 21. Reporte anual de consumo de SPA por género 2019 a octubre de 2025

Género	2019	2020	2021	2022	2023	2024	2025	Total
Femenino	1.373	296	228	2.525	2.529	2.384	3.111	12.446
Masculino	2.410	579	473	3.823	3.906	3.712	5.267	20.170
Total	3.783	875	701	6.348	6.435	6.096	8.378	32.616

Fuente: SED. Sistema de Alertas, 2025.

Tabla 22. Reporte anual de consumo de SPA por tipo de sustancia 2019 a octubre de 2025

Tipo de sustancia	2019	2020	2021	2022	2023	2024	2025	Total
Marihuana (cannabis, hachis y cripa)	2.220	519	389	2.671	2.651	2.300	2.034	12.784
Vapeador	0	0	0	209	915	975	3.220	5.319
Alcohol	609	130	118	1.136	919	1.208	1.192	5.312
Otros	314	106	60	961	802	682	671	3.596
Tabaco	173	35	39	468	350	354	183	1.602
Sustancia psicoactiva no identificada	0	0	31	428	363	289	245	1.356
Inhalantes o disolventes (bóxer, dick, popers)	315	53	39	210	181	119	129	1.046
Cocaína (perica - Tusi)	36	5	6	75	81	98	599	900
No consumo (Expendedor(a))	35	10	4	83	78	0	0	210
Mezclas	37	5	7	37	21	37	52	196
Ativan (lorazepan)	13	0	2	23	18	8	7	71
Éxtasis (metildioximetanfetamina)	7	2	0	13	14	7	2	45
Bazuco	2	3	2	5	5	4	23	44
Opio y sus derivados	3	2	3	3	11	6	6	34
Sales y preparados	6	0	0	4	2	5	2	19
Rohypnol (flunitrazepan)	4	1	0	4	1	2	0	12
Escopolamina	1	0	0	1	10	0	0	12
Codeína	4	1	1	2	0	1	2	11
Polvo de ángel (pcp o fenciclidina)	2	0	0	3	3	0	1	9
Flutin (fluoxetina)	1	0	0	3	1	0	3	8
Ansiosel (bromazepan)	0	1	0	2	3	0		6
Cacao sabanero	1	0	0	0	2	0	1	4
Valium (diazepan)	0	0	0	1	3	0		4
Heroína (morfina)	0	0	0	3	0	0	1	4
Cuait – D (amipriptilina)	0	0	0	1	1	0	2	4
Fentanilo	0	0	0	0	0	1	2	3

Tipo de sustancia	2019	2020	2021	2022	2023	2024	2025	Total
Lexotan, Tabaco	0	0	0	0	0	0	1	1
Totranil (impipramina)	0	0	0	1	0	0	0	1
Fenobarbital	0	1	0	0	0	0	0	1
Sinogan (levomepromacina)	0	1	0	0	0	0	0	1
Leponex (clozapina)	0	0	0	1	0	0	0	1
Total	3.783	875	701	6.348	6.435	6.096	8.378	32.616

Fuente: SED. Sistema de Alertas, 2025.

Gráfica 11. Reporte de consumo de SPA distribuido mes a mes 2019 a octubre de 2025

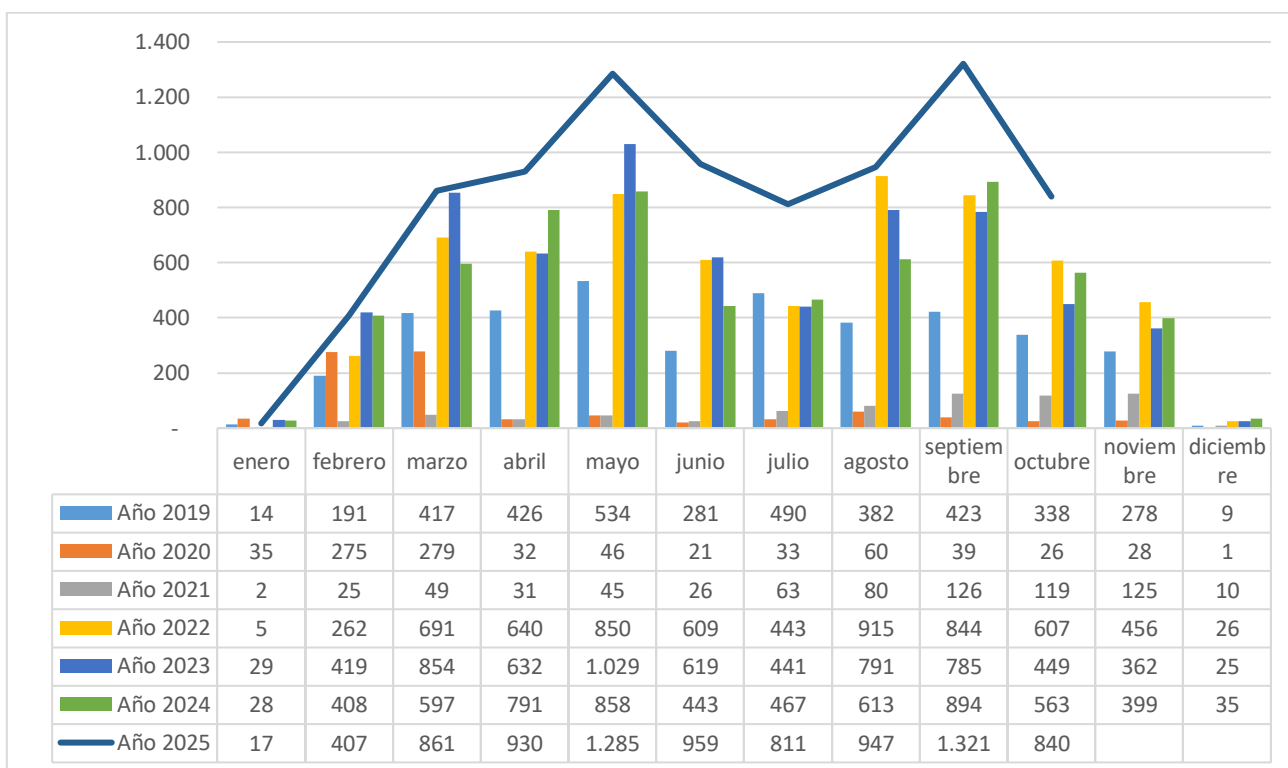

Fuente: SED. Sistema de Alertas, 2025.

Gráfica 12. Reporte anual de consumo de SPA por eventos donde se presenta el consumo 2019 a octubre de 2025

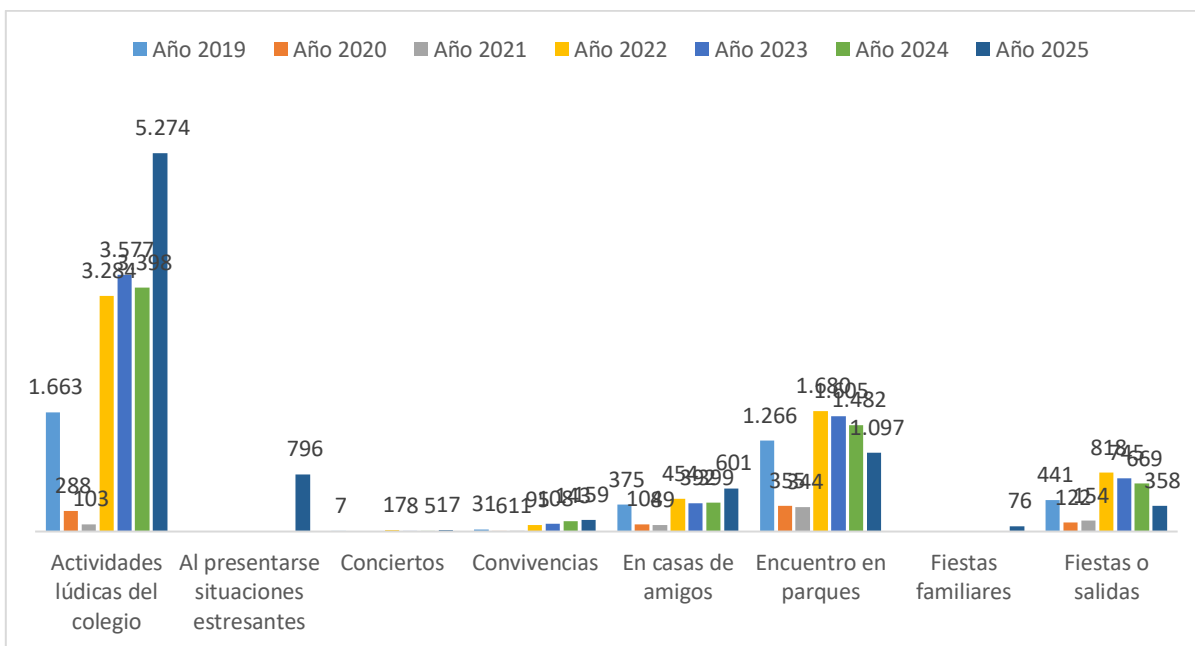

Fuente: SED. Sistema de Alertas, 2025.

Gráfica 13. Reporte anual de consumo de SPA por motivación de consumo 2019 a octubre de 2025

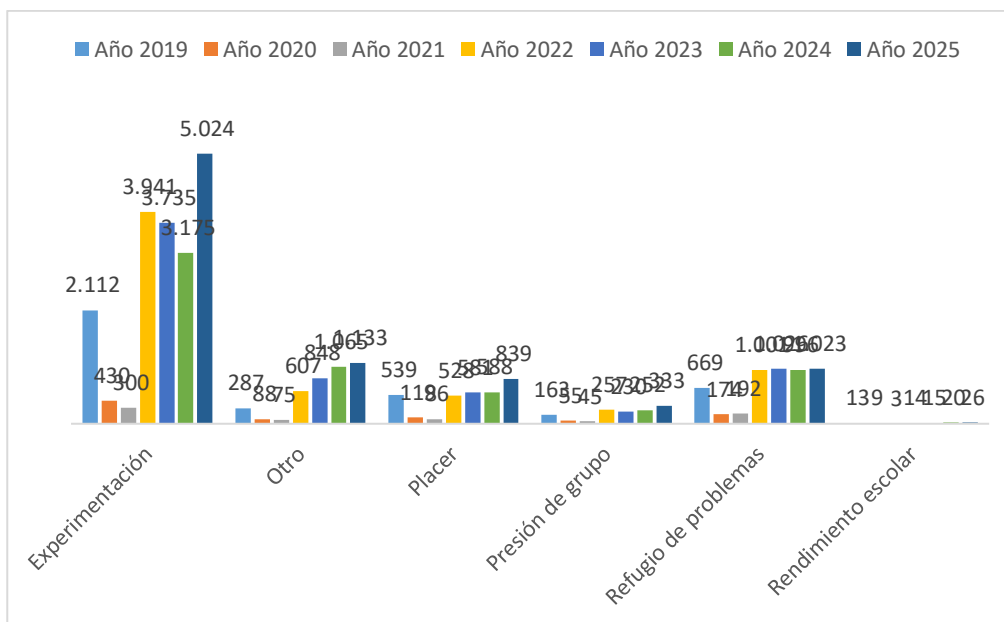

Fuente: SED. Sistema de Alertas, 2025.

Módulo de Accidentalidad

En el módulo de accidentalidad escolar se ingresan todos aquellos eventos en los cuales de manera fortuita dentro o fuera del establecimiento educativo el o la estudiante sufre una lesión física que requiera una atención médica. Es importante mencionar que en este módulo también se registran los eventos de urgencias médicas que estén relacionados con intoxicación.

Tabla 23. Reporte anual de accidentalidad por localidad 2019 a octubre de 2025

Localidad	2019	2020	2021	2022	2023	2024	2025	Total
01 - Usaquén	471	101	56	721	957	1.208	1.674	5.188
02 - Chapinero	33	13	3	60	74	86	139	408
03 - Santa fe	408	60	38	404	441	434	677	2.462
04 - San Cristóbal	1.669	518	108	2.626	3.090	4.084	5.866	17.961
05 - Usme	2.476	663	156	2.960	3.981	4.851	6.266	21.353
06 - Tunjuelito	547	158	29	648	1.389	2.072	3.702	8.545
07 - Bosa	3.985	874	152	4.986	6.828	9.984	10.988	37.797
08 - Kennedy	2.342	474	132	3.056	4.016	5.519	7.324	22.863
09 - Fontibón	435	78	23	639	927	1.243	1.843	5.188
10 - Engativá	1.216	330	109	1.883	2.196	2.911	4.110	12.755
11 - Suba	1.863	412	159	2.431	2.732	3.334	4.922	15.853
12 - Barrios Unidos	278	71	15	505	725	752	1.061	3.407
13 - Teusaquillo	42	13	2	243	97	122	185	704
14 - Los Mártires	177	46	17	461	533	624	929	2.787
15 - Antonio Nariño	191	73	13	302	299	350	464	1.692
16 - Puente Aranda	489	121	26	853	1.097	1.253	2.059	5.898
17 - Candelaria	65	16	4	60	77	93	137	452
18 - Rafael Uribe Uribe	1.562	303	73	1.674	2.153	3.082	4.530	13.377
19 - Ciudad Bolívar	1.915	486	128	2.288	3.296	5.100	7.773	20.986
20 - Sumapaz	3	1	1	5	4	12	95	121
Total	20.167	4.811	1.244	26.805	34.912	47.114	64.744	199.797

Fuente: SED. Sistema de Alertas, 2025.

Tabla 24. Reporte anual de accidentalidad por edad 2019 a octubre de 2025

Edad	2019	2020	2021	2022	2023	2024	2025	Total
3	27	21	2	99	131	304	325	909
4	648	226	31	596	998	1.493	1.722	5.714
5	1.322	370	82	1.304	1.982	2.785	3.369	11.214
6	1.784	447	106	2.086	2.890	3.827	5.093	16.233
7	1.811	439	78	2.229	3.176	4.118	5.654	17.505
8	1.694	459	85	2.442	3.323	4.616	6.405	19.024
9	1.957	504	98	2.447	3.363	4.717	7.201	20.287
10	1.988	455	126	2.693	3.504	4.915	7.188	20.869
11	2.139	465	129	2.795	3.706	4.889	6.972	21.095
12	1.831	412	122	2.652	3.206	4.431	5.913	18.567
13	1.414	287	89	2.197	2.517	3.265	4.685	14.454
14	1.108	243	91	1.842	2.031	2.632	3.479	11.426
15	967	173	78	1.403	1.674	2.063	2.766	9.124
16	797	177	70	1.104	1.355	1.738	2.246	7.487

Edad	2019	2020	2021	2022	2023	2024	2025	Total
17	443	82	35	604	699	879	1.178	3.920
Mayor de edad	237	51	22	311	357	441	548	1.967
Total	20.167	4.811	1.244	26.805	34.912	47.114	64.744	199.797

Fuente: SED. Sistema de Alertas, 2025.

Tabla 25. Reporte anual de accidentalidad por género 2019 a octubre de 2025

Género	2019	2020	2021	2022	2023	2024	2025	Total
Femenino	7.671	1.900	485	9.949	13.110	18.501	25.762	77.378
Masculino	12.496	2.911	759	16.856	21.802	28.613	38.982	122.419
Total	20.167	4.811	1.244	26.805	34.912	47.114	64.744	199.797

Fuente: SED. Sistema de Alertas, 2025.

Gráfica 14. Reporte anual de accidentalidad escolar distribuido mes a mes 2019 a octubre de 2025

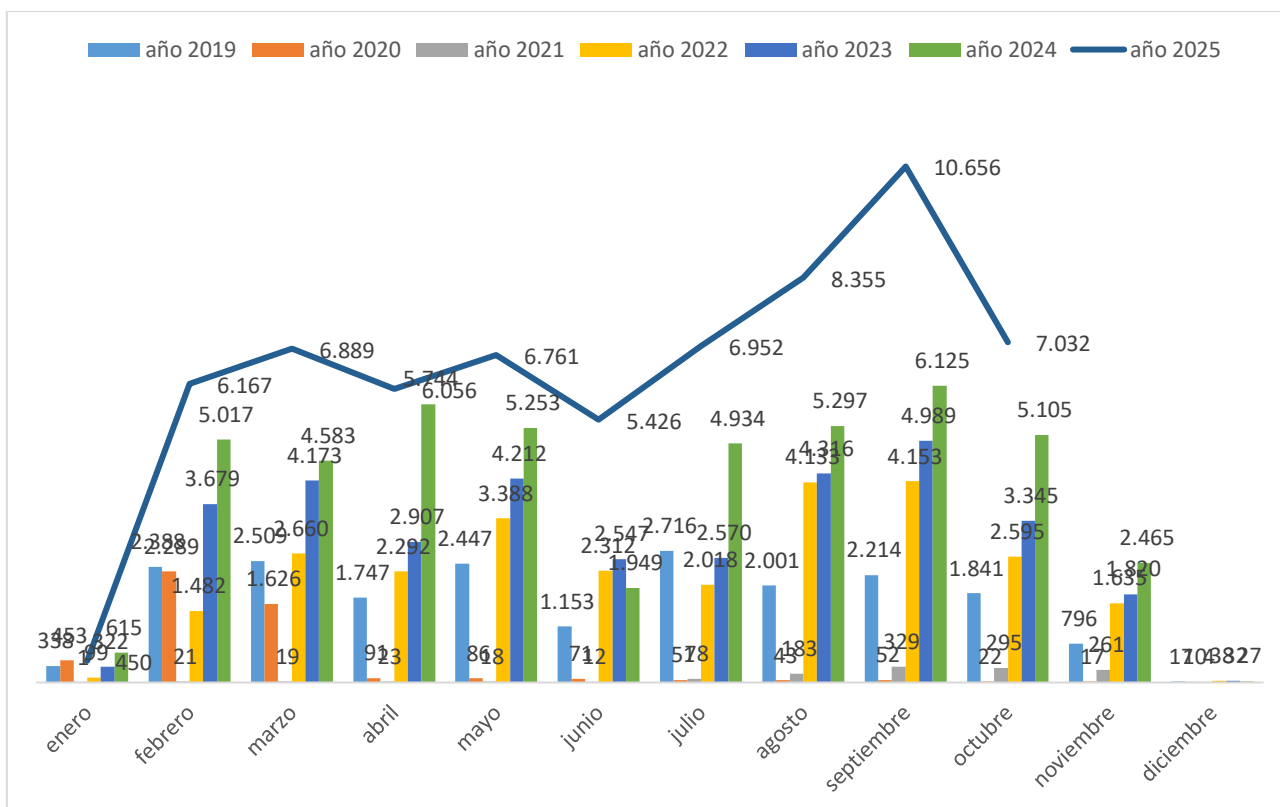

Fuente: SED. Sistema de Alertas, 2025

Módulo de Maternidad y paternidad temprana

Para este módulo se debe entender que el embarazo en adolescentes, así como la paternidad y maternidad tempranas, sitúan a los NNA en una condición de vulneración de derechos, toda vez que puede verse afectada su salud física y emocional, sus relaciones familiares y sociales, así como su permanencia en el sistema educativo, limitando de esta manera su desarrollo integral y sus expectativas de vida. Estas situaciones son consideradas una problemática social y de salud pública, por lo cual, deben abordarse de manera oportuna con el objetivo de mejorar el desarrollo integral de los niños, niñas y adolescentes y sus condiciones de vida.

Es importante indicar, que en menores de 14 años una gestación o una situación de maternidad y/o paternidad temprana, siempre se presume como violencia sexual y por ello será necesario activar el protocolo de atención de presuntos casos de *violencia sexual*.

Tabla 26. Reporte anual de maternidad y paternidad temprana por localidad 2019 a octubre de 2025

Localidad	2019	2020	2021	2022	2025	2024	2025	Total
01 - Usaquén	67	29	41	36	41	41	22	277
02 - Chapinero	3	4	1	5	2	5	8	28
03 - Santa fe	16	11	26	13	25	25	17	133
04 - San Cristóbal	84	65	94	66	61	57	49	476
05 - Usme	142	104	110	104	85	81	76	702
06 - Tunjuelito	33	36	27	37	36	35	21	225
07 - Bosa	138	123	108	123	103	96	134	825
08 - Kennedy	105	79	95	78	78	91	81	607
09 - Fontibón	26	16	22	23	25	14	25	151
10 - Engativá	58	38	49	51	42	43	46	327
11 - Suba	92	68	73	66	75	78	64	516
12 - Barrios Unidos	10	13	10	5	4	13	2	57
13 - Teusaquillo	1	2	2	3	3	0	2	13
14 - Los Mártires	11	9	10	9	6	6	10	61
15 - Antonio Nariño	10	6	4	8	3	14	6	51
16 - Puente Aranda	19	13	13	5	9	20	19	98
17 - Candelaria	7	9	7	4	3	13	5	48
18 - Rafael Uribe Uribe	50	59	75	36	57	77	66	420
19 - Ciudad Bolívar	137	121	143	123	110	158	137	929
20 - Sumapaz	1	2	3	0	3	6	2	17
Total	1.010	807	913	795	771	873	792	5.961

Fuente: SED. Sistema de Alertas, 2025

Tabla 27. Reporte anual de maternidad y paternidad temprana por edad 2019 a octubre de 2025

Edad	2019	2020	2021	2022	2025	2024	2025	Total
11	1	0	3	0	0	0	0	4
12	7	1	4	8	7	9	5	41
13	21	25	29	35	31	34	22	197

Edad	2019	2020	2021	2022	2025	2024	2025	Total
14	113	59	93	81	91	108	107	652
15	217	158	190	151	149	183	153	1.201
16	302	232	242	198	240	239	219	1.672
17	218	195	193	179	148	175	202	1.310
Mayor de edad	131	137	159	142	105	125	84	883
Total	1.010	807	913	795	771	873	792	5.961

Fuente: SED. Sistema de Alertas, 2025

Tabla 28. Reporte anual de maternidad y paternidad temprana por género 2019 a octubre de 2025

Género	2019	2020	2021	2022	2025	2024	2025	Total
Femenino	944	752	847	717	662	683	629	5.234
Masculino	66	55	66	78	109	190	163	727
Total	1.010	807	913	795	771	873	792	5.961

Fuente: SED. Sistema de Alertas, 2025

Gráfica 15. Reporte anual de maternidad y paternidad temprana distribuida mes a mes 2019 a octubre de 2025

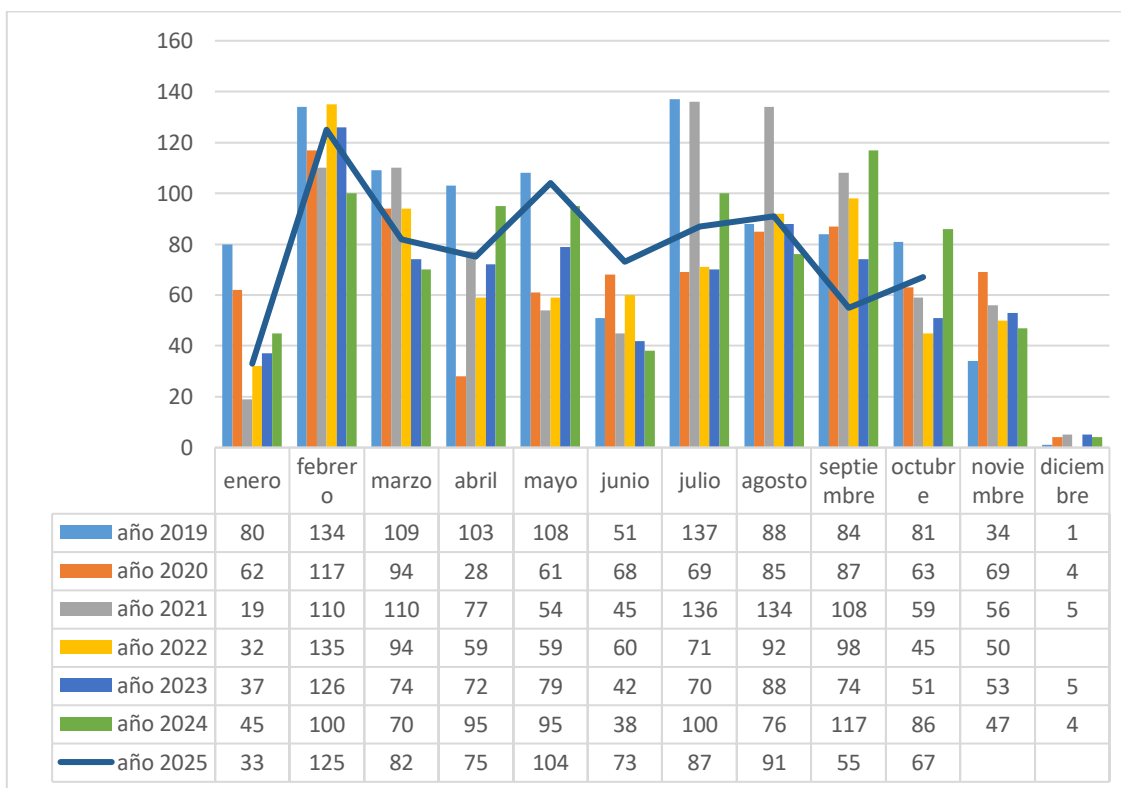

Fuente: SED. Sistema de Alertas, 2025

Módulo de Trastornos del aprendizaje y del comportamiento.

Tabla 29. Reporte anual de trastornos del aprendizaje y del comportamiento por localidad 2019 a octubre de 2025

Localidad	2019	2020	2021	2022	2023	2024	2025	Total
01 - Usaquén	81	61	55	93	37	23	149	499
02 - Chapinero	17	2	3	1	5	3	6	37
03 - Santa Fe	47	49	50	5	16	4	42	213
04 - San Cristóbal	150	144	154	96	100	94	156	894
05 - Usme	106	61	29	59	50	33	247	585
06 - Tunjuelito	114	50	14	7	29	61	70	345
07 - Bosa	228	103	68	162	111	129	174	975
08 - Kennedy	244	75	83	105	121	147	258	1.033
09 - Fontibón	56	34	27	12	36	42	121	328
10 - Engativá	225	83	79	57	42	63	197	746
11 - Suba	285	151	63	63	107	54	149	872
12 - Barrios Unidos	35	17	12	9	15	26	32	146
13 - Teusaquillo	17	43	17	2	0	2	13	94
14 - Los Mártires	28	31	6	91	32	24	83	295
15 - Antonio Nariño	36	17	17	9	52	11	11	153
16 - Puente Aranda	36	26	22	32	14	24	114	268
17 - Candelaria	2	1	2	0	14	7	5	31
18 - Rafael Uribe Uribe	172	76	62	47	32	46	130	565
19 - Ciudad Bolívar	296	110	176	81	210	116	306	1.295
20 - Sumapaz	0	2	2	5	1	0	14	24
Total	2.175	1.136	941	936	1.024	909	2.277	9.398

Fuente: SED. Sistema de Alertas, 2025

Tabla 30. Reporte anual de trastornos del aprendizaje y del comportamiento por edad 2019 a octubre de 2025

Edad	2019	2020	2021	2022	2023	2024	2025	Total
3				1		6	5	12
4	38	22	12	17	37	29	55	210
5	116	45	34	31	55	59	164	504
6	200	99	64	84	88	103	272	910
7	208	104	88	112	146	91	300	1.049
8	215	80	103	133	134	110	234	1.009
9	193	100	95	115	121	84	231	939
10	199	81	70	113	101	90	199	853
11	184	104	66	83	82	85	171	775
12	180	100	67	62	69	73	184	735
13	158	92	68	39	60	64	146	627
14	149	94	65	47	52	41	128	576
15	126	92	60	38	33	33	84	466
16	93	55	69	26	28	17	45	333
17	67	38	38	23	13	17	41	237
Mayor de edad	49	30	42	12	5	7	18	163
Total	2.175	1.136	941	936	1.024	909	2.277	9.398

Fuente: SED. Sistema de Alertas, 2025

Tabla 31. Reporte anual de trastornos del aprendizaje y del comportamiento por género 2019 a octubre de 2025

Género	2019	2020	2021	2022	2023	2024	2025	Total
Femenino	709	452	376	296	331	263	776	3.203
Masculino	1.466	684	565	640	693	646	1.504	6.198
Total general	2.175	1.136	941	936	1.024	909	2.277	9.398

Fuente: SED. Sistema de Alertas, 2025

Gráfica 16. Reporte anual del aprendizaje y del comportamiento distribuido mes a mes 2019 a octubre de 2025

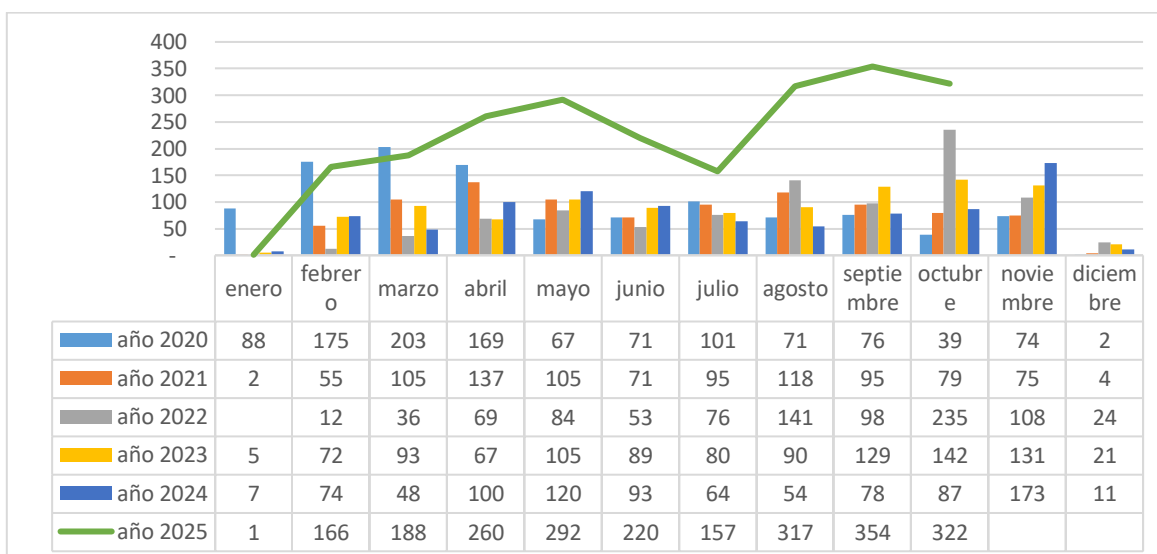

Fuente: SED. Sistema de Alertas, 2025