



INFORME SISTEMA DE ALERTAS

Septiembre 2025



**SECRETARÍA DE EDUCACIÓN DEL DISTRITO
OFICINA PARA LA CONVIVENCIA ESCOLAR**

**INFORME SISTEMA DE ALERTAS
Septiembre 2025**

**Elaborado por:
Edwin Alberto Ussa Cristiano
Yudy Velasquez Hoyos
Camilo Andrés Cruz
Andrés Urrea Velásquez**

Tabla de contenido

Introducción	6
Población objeto	7
Definición del Sistema de Alertas	10
Módulo de Abuso y Violencia	12
Módulo de Abuso y Violencia – violencia sexual	14
Módulo de Abuso y Violencia – hostigamiento escolar	17
Módulo de conducta suicida	20
Módulo de Consumo de Sustancias Psicoactivas (SPA)	23
Módulo de Accidentalidad	27
Módulo de Maternidad y paternidad temprana	29
Módulo de Trastornos del aprendizaje y del comportamiento	31

Tabla de tablas

Tabla 1. Desagregación de colegios públicos y privados de Bogotá	7
Tabla 2. Reporte de matrícula para el año 2025, desagregado por localidad y tipo de colegio	8
Tabla 3. Reporte de matrícula para el año 2025, desagregado por edad y tipo de colegio	8
Tabla 4. Reporte consolidado del Sistema de Alertas por año 2014 a septiembre 2025	11
Tabla 5. Reporte anual de Abuso y violencia por localidad 2019 a septiembre 2025 ..	12
Tabla 6. Reporte anual de Abuso y Violencia por género 2019 a septiembre 2025	13
Tabla 7. Reporte anual de Abuso y violencia por edad 2019 a septiembre 2025	13
Tabla 8. Reporte anual de Abuso y Violencia por tipo de violencia 2019 a septiembre 2025	13
Tabla 9. Reporte anual de Abuso y Violencia por tipo de agresor 2019 a septiembre 2025	13
Tabla 10. Reporte anual de violencia sexual por localidad 2019 a septiembre 2025 ..	14
Tabla 11. Reporte anual de violencia sexual por edad 2019 a septiembre 2025	15
Tabla 12. Reporte anual de violencia sexual por género 2019 a septiembre 2025	15
Tabla 13. Reporte anual de hostigamiento escolar por localidad 2019 a septiembre 2025	17
Tabla 14. Reporte anual de hostigamiento escolar por edad 2019 a septiembre 2025	17
Tabla 15. Reporte anual de hostigamiento escolar por género 2019 a septiembre 2025	18
Tabla 16. Reporte anual de conducta suicida por localidad 2019 a septiembre de 2025	20
Tabla 17. Reporte anual de conducta suicida por edad 2019 a septiembre de 2025 ..	20
Tabla 18. Reporte anual conducta suicida por género 2019 a septiembre 2025	21
Tabla 19. Reporte anual de consumo de SPA por localidad 2019 a septiembre 2025 ..	23

Tabla 20. Reporte anual de consumo de SPA por edad 2019 a septiembre 2025	23
Tabla 21. Reporte anual de consumo de SPA por género 2019 a septiembre 2025.....	24
Tabla 22. Reporte anual de consumo de SPA por tipo de sustancia 2019 a septiembre 2025	24
Tabla 23. Reporte anual de accidentalidad por localidad 2019 a septiembre 2025.....	27
Tabla 24. Reporte anual de accidentalidad por edad 2019 a septiembre 2025.....	27
Tabla 25. Reporte anual de accidentalidad por género 2019 a septiembre 2025	28
Tabla 26. Reporte anual de maternidad y paternidad temprana por localidad 2019 a septiembre 2025.....	29
Tabla 27. Reporte anual de maternidad y paternidad temprana por edad 2019 a septiembre 2025.....	29
Tabla 28. Reporte anual de maternidad y paternidad temprana por género 2019 a septiembre 2025.....	30
Tabla 29. Reporte anual de trastornos del aprendizaje y del comportamiento por localidad 2019 a septiembre 2025.....	31
Tabla 30. Reporte anual de trastornos del aprendizaje y del comportamiento por edad 2019 a septiembre 2025.....	31
Tabla 31. Reporte anual de trastornos del aprendizaje y del comportamiento por género 2019 a septiembre 2025	32

Tabla de gráficas

Gráfica 1. Sistema Nacional de Convivencia Escolar y el Ejercicio de los Derechos humanos, sexuales y reproductivos	10
Gráfica 2. Reporte anual de Abuso y Violencia distribuido mes a mes 2019 a septiembre 2025.....	14
Gráfica 3. Reporte anual de violencia sexual distribuido mes a mes 2019 a septiembre 2025.....	15
Gráfica 4. Reporte anual violencia sexual por tipo de agresor 2019 a septiembre 2025	16
Gráfica 5. Reporte anual violencia sexual por lugar de ocurrencia 2019 a septiembre 2025	16
Gráfica 6. Reporte anual de hostigamiento escolar por mes 2019 a septiembre 2025.....	18
Gráfica 7. Reporte anual de hostigamiento escolar por tipo de violencia 2019 a septiembre 2025.....	18
Gráfica 8. Reporte de hostigamiento escolar por lugar de ocurrencia 2019 a septiembre 2025.....	19
Gráfica 9. Reporte anual conducta suicida distribuido mes a mes 2019 a septiembre 2025	21
Gráfica 10. Reporte anual de conducta suicida por tipo de conducta 2019 a septiembre 2025.....	22
Gráfica 11. Reporte de consumo de SPA distribuido mes a mes 2019 a septiembre 2025	25
Gráfica 12. Reporte anual de consumo de SPA por eventos donde se presenta el consumo 2019 a septiembre 2025	26
Gráfica 13. Reporte anual de consumo de SPA por motivación de consumo 2019 a septiembre 2025.....	26

Gráfica 14. Reporte anual de accidentalidad escolar distribuido mes a mes 2019 a septiembre 2025.....	28
Gráfica 15. Reporte anual de maternidad y paternidad temprana distribuida mes a mes 2019 a septiembre 2025.....	30
Gráfica 16. Reporte anual del aprendizaje y del comportamiento distribuido mes a mes 2019 a septiembre 2025.....	32

Introducción

El presente documento permite a la oficina del despacho de la Secretaria de Educación del Distrito contar con datos estadísticos, con corte de mes vencido, de los reportes que realizan los establecimientos educativos públicos y privados de la ciudad de Bogotá en la herramienta tecnológica Sistema de Alertas frente a situaciones de presunta vulneración de derechos en contra de niñas, niños y adolescentes, asimismo aportará al ejercicio de análisis crítico de las problemáticas de convivencia escolar para la toma de decisiones a nivel distrital.

Población objeto

La oferta educativa del sector oficial está conformada por el número de cupos que ofrece el sistema educativo distrital para atender la demanda en los colegios distritales, con administración del servicio, y no oficiales con matrícula contratada, modalidades mediante las cuales Bogotá D.C. busca garantizar el derecho a la educación a los niños, niñas y adolescentes.

La oferta educativa de los colegios privados se realiza como un ejercicio de estimación de la capacidad de cupos en cada colegio acorde a su infraestructura y procesos académicos aprobados y certificados por la SED.

En ese sentido Bogotá cuenta para el año 2025, según el DUE entregado por la Oficina Asesora de Planeación, con un total de 1.871 colegios públicos y privados, estos se desagregan como se muestra en la *tabla 01*.

Tabla 1. Desagregación de colegios públicos y privados de Bogotá

Localidades	Distrital	Distrital administración contratada	Oficial con régimen especial	Privado	Privado con régimen especial	Total
1-USAQUEN	11	1	1	101	3	117
2-CHAPINERO	3	0	0	19	0	22
3-SANTAFE	8	1	0	13	0	22
4-SAN CRISTOBAL	33	2	0	64	0	99
5-USME	45	6	0	36	0	87
6-TUNJUELITO	12	0	0	41	2	55
7-BOSA	32	10	0	82	0	124
8-KENNEDY	44	4	0	183	1	232
9-FONTIBON	12	0	0	76	0	88
10-ENGATIVA	35	2	0	188	2	227
11-SUBA	30	2	1	285	1	319
12-BARRIOS UNIDOS	9	0	1	39	0	49
13-TEUSAQUILLO	2	0	0	52	2	56
14-LOS MARTIRES	8	0	1	20	0	29
15-ANTONIO NARIÑO	5	0	1	29	0	35
16-PUENTE ARANDA	15	0	0	63	0	78
17-LA CANDELARIA	2	0	0	15	0	17
18-RAFAEL URIBE	27	1	0	71	0	99
19-CIUDAD BOLIVAR	42	6	0	66	0	114
20-SUMAPAZ	2	0	0	0	0	2
TOTALES	377	35	5	1.443	11	1.871

Fuente: SED. Oficina Asesora de Planeación, julio de 2025.

De estos establecimientos se cuenta con un total de matrícula de estudiantes de **1.015.468**, los cuales se dividen entre públicos y privados como se muestra en la *tabla 02*.

Tabla 2. Reporte de matrícula para el año 2025, desagregado por localidad y tipo de colegio

Localidad	Oficiales	Privados
01 – Usaquén	22.934	34.236
02 – Chapinero	3.063	8.967
03 - Santa fe	7.664	3.575
04 - San Cristóbal	44.051	12.698
05 – Usme	62.881	6.589
06 – Tunjuelito	27.739	12.100
07 – Bosa	103.408	26.278
08 – Kennedy	97.729	40.968
09 – Fontibón	23.345	17.896
10 – Engativá	56.542	36.979
11 – Suba	72.602	87.865
12 - Barrios Unidos	9.615	4.636
13 – Teusaquillo	2.620	10.127
14 - Los Mártires	8.516	5.172
15 - Antonio Nariño	8.226	5.455
16 - Puente Aranda	16.962	15.733
17 – Candalaria	2.230	3.608
18 - Rafael Uribe Uribe	46.422	14.343
19 - Ciudad Bolívar	92.193	12.769
20 – Sumapaz	739	0
Total	709.481	359.994

Fuente: MEN. SIMAT, marzo de 2025.

De los **1.069.475** estudiantes matriculados en los colegios públicos y privados de Bogotá, **566.822** son de género masculino y **502.653** son de género femenino, así mismo en la *tabla 03* se desagrega la información de esta matrícula por edades.

Tabla 3. Reporte de matrícula para el año 2025, desagregado por edad y tipo de colegio

EDAD	OFICIALES	PRIVADOS
3	4.233	2.740
4	242.64	8.839
5	7.733	15.926
6	23.063	21.617
7	40.828	25.929
8	46.069	28.397
9	49.729	30.445
10	52.318	29.737
11	54.159	27.894
12	55.167	28.749
13	55.235	28.434
14	57.113	30.178
15	57.194	31.229

EDAD	OFICIALES	PRIVADOS
16	56.556	28.490
17	57.344	12.451
18	51.516	4.730
Mayor 18	11.070	4.209
TOTAL	709.481	359.994

Fuente: MEN. SIMAT, marzo de 2025.

Definición del Sistema de Alertas

La Ley 1620 de 2013 “*Por la cual se crea el Sistema Nacional de Convivencia Escolar y Formación para el Ejercicio de los Derechos Humanos, la Educación para la Sexualidad y la Prevención y Mitigación de la Violencia Escolar*” (ver Gráfico No. 1) establece en el Capítulo V las herramientas del sistema, que son el Sistema de Información Unificado de Convivencia Escolar (Artículo 28) y la Ruta de Atención Integral, en la cual se encuentran los protocolos de atención (Artículo 29). Para el Distrito Capital, el *Sistema de Alertas* de la SED responde a la normatividad por cuanto permite el registro, seguimiento y cierre efectivo de los presuntos casos de acoso, violencia escolar y de vulneración de los derechos humanos, sexuales y reproductivos que afectan a los estudiantes de los establecimientos educativos.

Gráfica 1. Sistema Nacional de Convivencia Escolar y el Ejercicio de los Derechos humanos, sexuales y reproductivos



Fuente: Oficina para la Convivencia Escolar, 2025.

En ese sentido y en cumplimiento de la Ley 1620 de 2013 la SED cuenta con el Sistema de Alertas, plataforma informática administrada desde la Oficina para la Convivencia Escolar, que permite a los colegios del Distrito reportar y realizar seguimiento a los eventos o situaciones de presunta vulneración de los derechos de las niñas, niños y jóvenes que se presentan en el interior de los colegios o fuera de estos, ya sea en el contexto familiar, social, virtual o en el entorno educativo. Las situaciones se clasifican de acuerdo con los siguientes módulos: (1) abuso y violencia, (2) maternidad y paternidad temprana, (3) accidentalidad, (4) trastornos de aprendizaje, (5) consumo de sustancias psicoactivas (SPA), y (6) conducta suicida.

En este orden de ideas, es importante hacer la siguiente advertencia respecto a las estadísticas que se presentan, con el fin de evitar interpretaciones erróneas sobre las mismas: los datos corresponden a reportes en el sistema de alertas sobre la **presunta**

ocurrencia de hechos, frente a los cuales se brinda acompañamiento en cuanto a la activación de la ruta de atención y el seguimiento de la situación, sin que tal abordaje signifique la verificación de la ocurrencia del hecho o no, pues tal comprobación es competencia de las autoridades judiciales y administrativas pertinentes dependiendo de la naturaleza del presunto caso. Asimismo, el aumento del reporte de estos casos obedece a tres situaciones: **1)** los procesos de capacitación en el uso del Sistema de Alertas en establecimientos educativos públicos y privados de la ciudad. **2)** cobertura del 100% de establecimientos educativos públicos y privados con usuario y contraseña para el ingreso y reporte de situaciones de presunta vulneración de derechos. **3)** capacitación acerca del uso y apropiación de los protocolos de atención integral a la comunidad educativa compuesta por padres y madres de familia, docentes, estudiantes y administrativos.

Estas actividades han generado una cultura del reporte en pro de la identificación oportuna de señales de riesgo de vulneración de los derechos de los niños, niñas y adolescentes, garantizando el abordaje oportuno a través de la activación del protocolo que se tiene establecido dependiendo de la situación.

En ese sentido, en la *tabla 04* se relaciona el consolidado de reportes registrados en el Sistema de Alertas desde el año 2014 al 30 de septiembre de 2025..

Tabla 4. Reporte consolidado del Sistema de Alertas por año 2014 a septiembre de 2025.

Tipo Alerta	2014	2015	2016	2017	2018	2019	2020	2021	2022	2023	2024	2025
Abuso y Violencia	5.878	8.511	6.623	4.995	7.294	9.837	6.138	5.994	20.506	26.263	31.089	37.792
Accidentalidad	7.075	9.078	11.743	10.618	14.755	20.167	4.811	1.244	26.805	34.912	47.114	57.713
Conducta Suicida	1.829	3.357	2.356	2.537	3.328	4.833	3.093	3.916	11.056	9.555	9.274	7.900
Consumo de sustancias psicoactivas (SPA)	2.486	5.147	3.511	2.376	3.013	3.783	875	701	6.348	6.435	6.096	7.539
Maternidad y paternidad temprana	1.516	1.868	1.405	1.183	929	1.010	807	913	795	771	873	725
Trastornos del Aprendizaje y el Comportamiento	2.708	3.174	2.117	2.399	2.274	2.175	1.136	940	934	1.019	905	1.910
Total	21.492	31.135	27.755	24.108	31.593	41.805	16.860	13.708	66.444	78.955	95.351	113.579

Fuente: SED. Sistema de Alertas, 2025.

Módulo de Abuso y Violencia

El módulo de abuso y violencia permite a los establecimientos educativos reportar aquellos casos de presunta vulneración de derechos, haciendo énfasis en los sexuales y reproductivos, que ocurren en cualquier entorno donde interactúe la o el estudiante, ya sea el escolar, familiar o comunitario. Dentro de este módulo se identifican casos de hostigamiento escolar y violencias de tipo: sexual, económica, física, psicológica, económica, negligencia o abandono. Es importante mencionar que los eventos que se relacionan en el sistema son *presuntos* (como se menciona al inicio de este documento). A continuación, se desagrega la información cuantitativa que da cuenta del módulo en mención:

Tabla 5. Reporte anual de Abuso y violencia y tasas por localidad 2019 a septiembre de 2025.

Localidad	2019	%	2020	%	2021	%	2022	%	2023	%	2024	%	2025	%	Total
01 - Usaquén	327	0,5	177	0,27	187	0,29	677	1,21	1.058	1,88	1269	2,23	1328	3,88	5.023
02 - Chapinero	69	0,55	23	0,18	23	0,18	115	0,97	196	1,66	255	2,10	203	2,26	884
03 - Santa fe	177	1,35	144	1,1	79	0,6	359	3,47	493	4,77	441	4,25	496	13,87	2.189
04 - San Cristóbal	985	1,54	607	0,95	617	0,96	1.778	3,48	2.345	4,59	2376	4,62	2933	23,10	11.641
05 - Usme	704	0,92	552	0,72	582	0,76	1.783	2,63	2.303	3,40	2972	4,37	3911	59,36	12.807
06 - Tunjuelito	358	0,76	272	0,58	187	0,4	880	2,20	954	2,39	1043	2,60	1335	11,03	5.029
07 - Bosa	1.062	0,78	789	0,58	615	0,45	2.129	1,73	2.701	2,20	3850	3,11	4695	17,87	15.841
08 - Kennedy	1.311	0,84	606	0,39	810	0,52	2.449	1,86	2.922	2,22	3468	2,62	4539	11,08	16.105
09 - Fontibón	293	0,65	158	0,35	133	0,29	539	1,43	782	2,08	1032	2,73	1067	5,96	4.004
10 - Engativá	799	0,74	422	0,39	498	0,46	1.795	1,98	2.225	2,46	2426	2,66	2786	7,53	10.951
11 - Suba	1.051	0,6	508	0,29	493	0,28	2.078	1,39	2.733	1,83	3087	2,04	3426	3,90	13.376
12 - Barrios Unidos	146	0,85	134	0,78	150	0,87	307	2,07	441	2,97	508	3,40	618	13,33	2.304
13 - Teusaquillo	44	0,29	41	0,27	53	0,34	133	1,11	187	1,56	262	2,14	257	2,54	977
14 - Los Mártires	163	0,97	179	1,07	128	0,76	492	3,86	653	5,13	572	4,48	673	13,01	2.860
15 - Antonio Nariño	250	1,36	102	0,55	118	0,64	426	3,28	369	2,84	556	4,28	553	10,14	2.374
16 - Puente Aranda	304	0,78	134	0,34	140	0,36	644	2,03	746	2,36	1099	3,44	1409	8,96	4.476
17 - Candelaria	51	0,7	32	0,44	25	0,34	145	2,50	167	2,88	213	3,52	295	8,18	928
18 - Rafael Uribe Uribe	899	1,22	600	0,82	515	0,7	1.531	2,52	1.699	2,80	2223	3,65	2388	16,65	9.855
19 - Ciudad Bolívar	838	0,76	654	0,6	626	0,57	2.208	2,33	3.261	3,44	3397	3,55	4850	37,98	15.834
20 - Sumapaz	6	0,7	4	0,47	15	1,75	38	5,08	28	3,74	40	5,35	30	0,00	161
Total	9.837		6.138		5.994		20.506		26.263		31.089		37.792		137.619

Fuente: SED. Sistema de Alertas, 2025.

En el marco de la actualización del Sistema de Alertas de la Secretaría de Educación, se identificaron estudiantes que presuntamente estuvieron involucrados en actos de violencia. Sin embargo, para este ejercicio de análisis de datos, solo se reportarán aquellos estudiantes registrados como víctimas en todas las tablas del módulo de abuso y violencia. Cabe aclarar que, en total, se identificaron 6.144 estudiantes relacionados con ejercer violencia, los cuales no serán incluidos en las estadísticas mencionadas anteriormente.

Tabla 6. Reporte anual de Abuso y Violencia por género 2019 a septiembre de 2025.

Género	2019	2020	2021	2022	2025	2024	2025	Total
Femenino	5.616	3.373	3.511	11.696	13.828	16.753	18057	72.834
Masculino	4.221	2.765	2.483	8.810	12.435	14.336	19735	64.785
Total	9.837	6.138	5.994	20.506	26.263	31.089	37.792	137.619

Fuente: SED. Sistema de Alertas, 2025.

Tabla 7. Reporte anual de Abuso y violencia por edad 2019 a septiembre de 2025.

Edad	2019	2020	2021	2022	2023	2024	2025	Total
2	0	0	0	0	0	0	1	1
3	7	6	9	26	47	69	68	232
4	229	189	97	286	395	482	520	2.198
5	469	416	298	679	926	1.091	1.087	4.966
6	681	465	389	816	1.175	1.576	1.691	6.793
7	728	476	428	1.014	1.311	1.643	1.783	7.383
8	699	513	411	1.032	1.414	1.687	1.764	7.520
9	709	428	442	1.109	1.455	1.809	2.070	8.022
10	716	423	385	1.226	1.573	1.888	2.185	8.396
11	760	433	419	1.579	2.097	2.769	3.126	11.183
12	896	549	521	2.223	2.762	3.415	4.221	14.587
13	971	556	619	2.636	3.349	3.883	4.823	16.837
14	957	461	601	2.566	3.054	3.481	4.517	15.637
15	812	430	493	2.141	2.868	2.940	4.180	13.864
16	665	432	451	1.811	2.221	2.469	3.278	11.327
17	355	254	269	940	1.117	1.316	1.737	5.988
Mayor de edad	183	107	162	422	499	571	741	2.685
Total	9.837	6.138	5.994	20.506	26.263	31.089	37.792	137.619

Fuente: SED. Sistema de Alertas, 2025.

Tabla 8. Reporte anual de Abuso y Violencia por tipo de violencia 2019 a septiembre de 2025.

Tipo de violencia	2019	2020	2021	2022	2025	2024	2025	Total
Abandono	152	117	122	265	407	348	314	1.725
Económica	49	141	47	91	164	122	119	733
Física	2.694	1.127	987	5.888	7.398	8.046	11.876	38.016
Negligencia	2.608	2.305	2.193	3.607	5.302	6.537	5.555	28.107
Psicológica	1.334	1.045	821	3.778	5.604	6.913	9.342	28.837
Sexual	3.000	1.403	1.824	6.877	7.388	9.123	10.586	40.201
Total	9.837	6.138	5.994	20.506	26.263	31.089	37.792	137.619

Fuente: SED. Sistema de Alertas, 2025.

Tabla 9. Reporte anual de Abuso y Violencia por tipo de agresor 2019 a septiembre de 2025.

Tipo de agresor	2019	2020	2021	2022	2025	2024	2025	Total
Administrativo	26	5	5	59	73	81	51	300
Escolar	2.259	612	432	7.626	10.200	12.232	21.628	54.989
Externos	1.133	833	1.011	2.829	3.567	4.482	4.150	18.005
Familiar	6.419	4.688	4.546	9.992	12.423	14.294	11.963	64.325
Total	9.837	6.138	5.994	20.506	26.263	31.089	37.792	137.619

Fuente: SED. Sistema de Alertas, 2025.

Gráfica 2. Reporte anual de Abuso y Violencia distribuido mes a mes 2019 a septiembre de 2025.

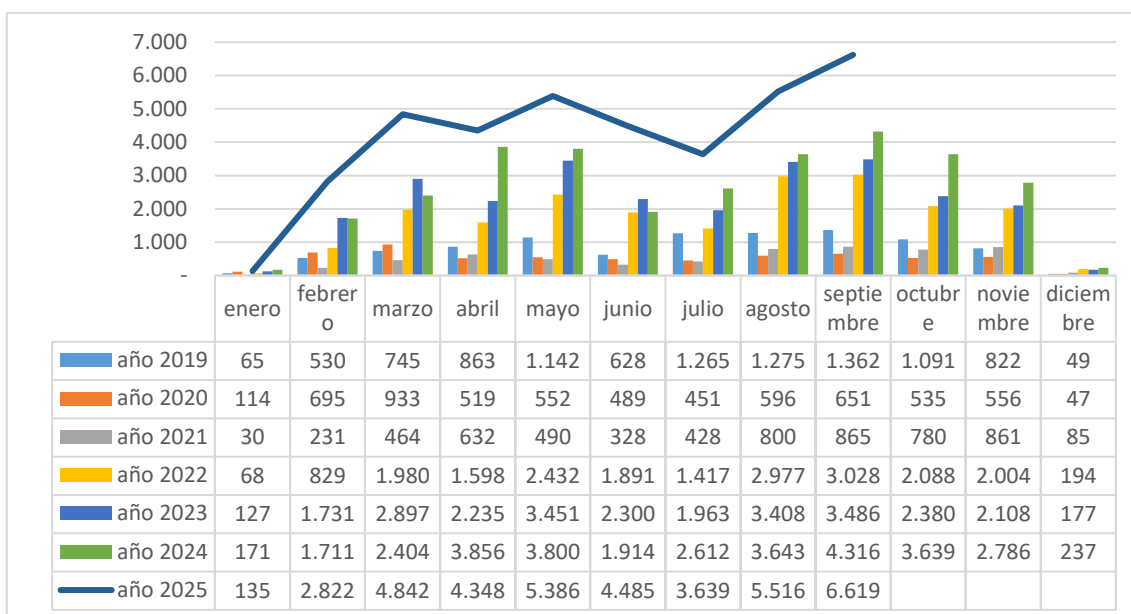

Fuente: SED. Sistema de Alertas, 2025.

Módulo de Abuso y Violencia – violencia sexual

Tabla 10. Reporte anual de violencia sexual por localidad 2019 a septiembre de 2025.

	2019	2020	2021	2022	2023	2024	2025	Total
01 - Usaquén	96	37	57	290	311	354	446	1.590
02 - Chapinero	27	9	8	35	56	56	56	247
03 - Santa fe	51	19	19	106	111	118	122	546
04 - San Cristóbal	242	118	167	498	588	622	761	2.996
05 - Usme	237	127	190	537	574	698	1.029	3.392
06 - Tunjuelito	109	66	60	299	302	348	322	1.506
07 - Bosa	365	216	175	820	823	1.165	1.366	4.932
08 - Kennedy	388	143	246	902	947	1.126	1.378	5.128
09 - Fontibón	113	37	37	171	281	365	282	1.286
10 - Engativá	228	111	171	620	683	685	766	3.264
11 - Suba	322	120	160	776	706	942	935	3.962
12 - Barrios Unidos	43	31	57	90	132	142	141	636
13 - Teusaquillo	17	12	26	58	83	94	79	369
14 - Los Mártires	50	28	25	124	180	158	209	774
15 - Antonio Nariño	60	24	30	120	121	185	147	687
16 - Puente Aranda	118	41	50	205	238	335	386	1.373
17 - Candelaria	11	9	8	44	40	63	72	247
18 - Rafael Uribe Uribe	249	109	125	482	378	597	662	2.602
19 - Ciudad Bolívar	272	145	212	695	832	1.044	1.418	4.618
20 - Sumapaz	2	1	1	5	2	26	9	46
Total	3.000	1.403	1.824	6.877	7.388	9.123	10.586	40.201

Fuente: SED. Sistema de Alertas, 2025.

Tabla 11. Reporte anual de violencia sexual por edad 2019 a septiembre de 2025.

Edad	2019	2020	2021	2022	2025	2024	2025	Total
2							1	1
3	1	1	1	9	18	18	36	84
4	78	29	17	91	112	143	208	678
5	156	68	42	174	252	327	410	1.429
6	171	68	61	206	340	493	653	1.992
7	206	78	56	252	331	488	650	2.061
8	208	90	92	315	407	524	635	2.271
9	234	81	91	326	468	585	729	2.514
10	228	97	113	446	525	635	708	2.752
11	253	104	137	616	771	931	988	3.800
12	307	149	188	870	873	1.220	1286	4.893
13	349	192	275	1.019	1.043	1.297	1370	5.545
14	271	149	250	866	728	911	1016	4.191
15	241	118	182	693	648	694	842	3.418
16	175	106	161	578	529	524	589	2.662
17	84	49	80	299	241	217	336	1.306
Mayor de edad	38	24	78	117	102	116	129	604
Total	3.000	1.403	1.824	6.877	7.388	9.123	10.586	40.201

Fuente: SED. Sistema de Alertas, 2025.

Tabla 12. Reporte anual de violencia sexual por género 2019 a septiembre de 2025.

Género	2019	2020	2021	2022	2025	2024	2025	Total
Femenino	2.240	1.076	1.455	5.112	4.982	6.082	5.481	26.428
Masculino	760	327	369	1.765	2.406	3.041	5.105	13.773
Total	3.000	1.403	1.824	6.877	7.388	9.123	10.586	40.201

Fuente: SED. Sistema de Alertas, 2025.

Gráfica 3. Reporte anual de violencia sexual distribuido mes a mes 2019 a septiembre de 2025.

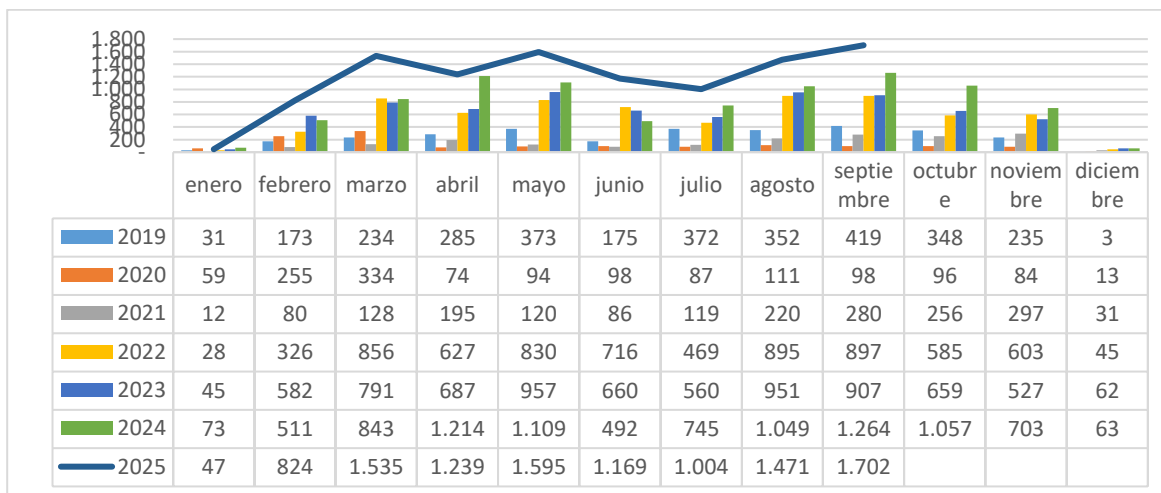

Fuente: SED. Sistema de Alertas, 2025.

Gráfica 4. Reporte anual violencia sexual por tipo de agresor 2019 a septiembre de 2025.

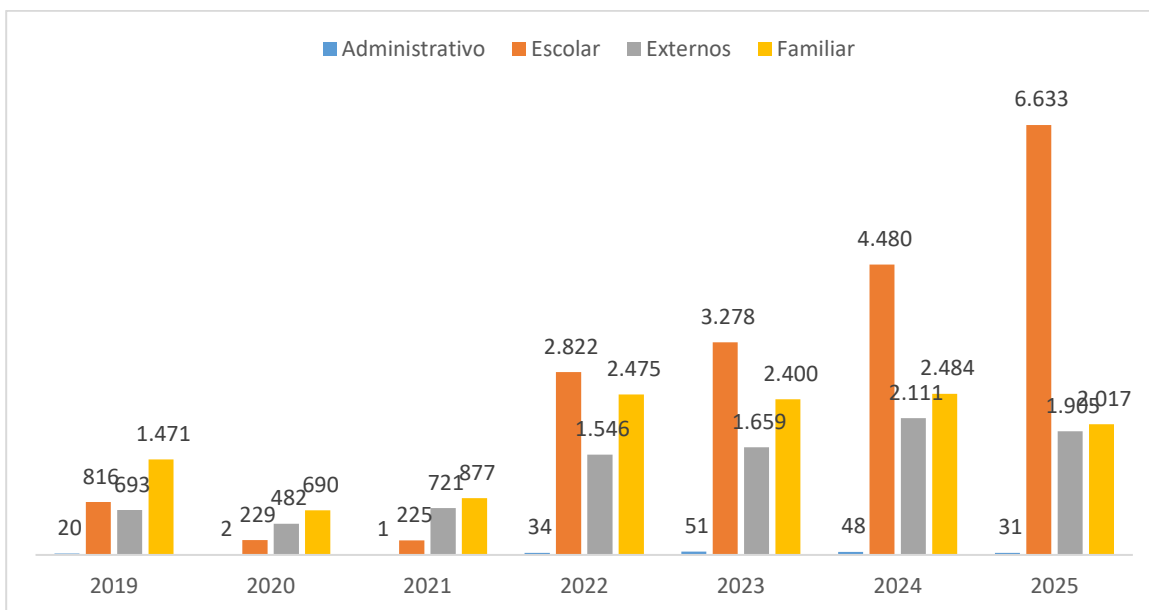

Fuente: SED. Sistema de Alertas, 2025.

Gráfica 5. Reporte anual violencia sexual por lugar de ocurrencia 2019 a septiembre de 2025.

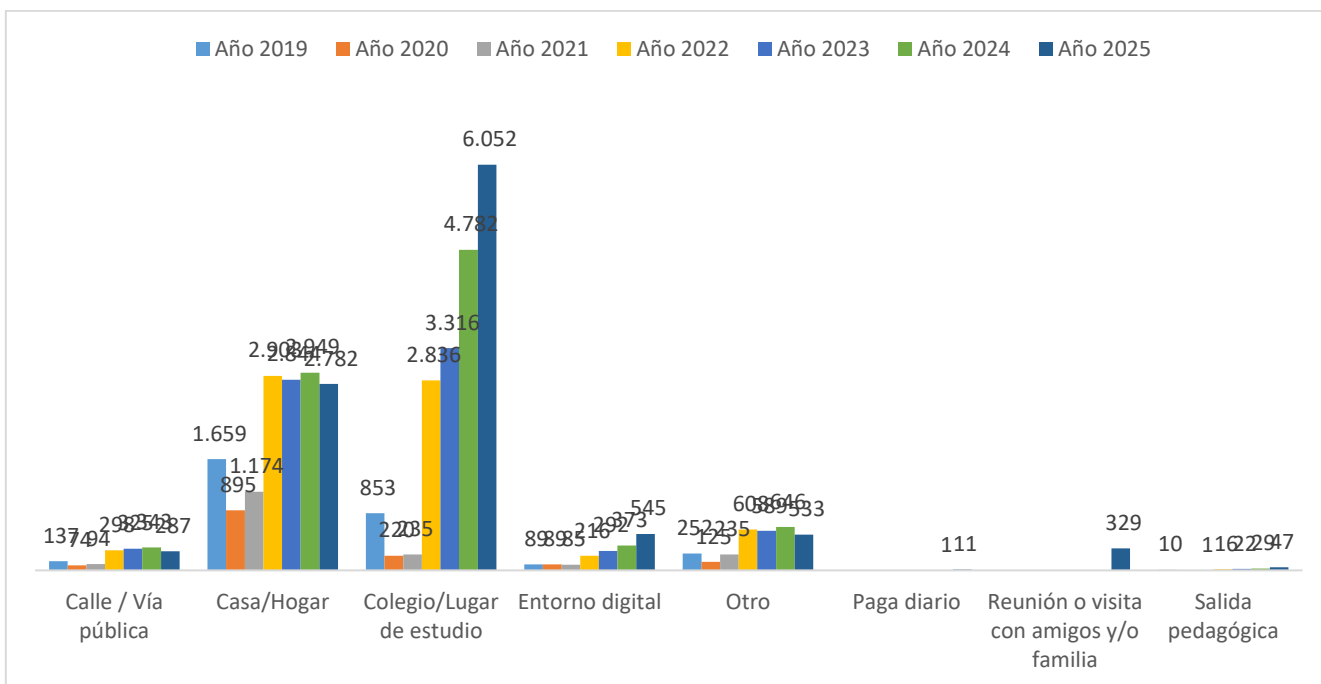

Fuente: SED. Sistema de Alertas, 2025.

Módulo de Abuso y Violencia – hostigamiento escolar

Tabla 13. Reporte anual de hostigamiento escolar por localidad 2019 a septiembre de 2025.

Localidad	2019	2020	2021	2022	2025	2024	2025	Total
01 - Usaquén	48	18	22	75	105	189	219	676
02 - Chapinero	3	2		17	26	32	65	145
03 - Santa fe	35	72	13	76	119	105	140	560
04 - San Cristóbal	75	44	35	167	217	252	390	1.914
05 - Usme	51	19	34	184	210	317	587	1.402
06 - Tunjuelito	28	21	10	113	159	139	240	710
07 - Bosa	62	37	16	195	281	429	643	1.664
08 - Kennedy	148	43	61	248	310	422	631	1.862
09 - Fontibón	25	6	9	42	106	146	166	500
10 - Engativá	70	41	37	236	344	299	444	1.471
11 - Suba	85	41	34	239	295	342	490	1.526
12 - Barrios Unidos	10	4	6	18	52	56	89	235
13 - Teusaquillo	3	5	10	20	36	23	65	162
14 - Los Mártires	28	10	8	71	77	69	95	358
15 - Antonio Nariño	29	11	9	49	36	66	123	323
16 - Puente Aranda	39	9	11	77	135	155	201	627
17 - Candelaria	3	7	3	57	41	47	94	252
18 - Rafael Uribe Uribe	64	37	38	130	192	273	372	372
19 - Ciudad Bolívar	61	30	25	220	380	350	603	1.669
20 - Sumapaz	1			8	3	7	3	22
Total	868	457	381	2.242	3.124	3.718	5.660	16.450

Fuente: SED. Sistema de Alertas, 2025.

Tabla 14. Reporte anual de hostigamiento escolar por edad 2019 a septiembre de 2025.

Edad	2019	2020	2021	2022	2025	2024	2025	Total
3	0	0	1	0	0	0	1	2
4	5	20	4	6	11	5	11	62
5	9	24	11	19	24	21	38	146
6	20	14	11	27	46	55	74	247
7	17	13	7	61	59	86	125	368
8	40	20	16	65	73	99	171	484
9	38	9	16	81	107	125	199	575
10	46	13	22	87	149	157	268	742
11	71	31	16	160	235	352	597	1.462
12	94	52	31	283	374	493	819	2.146
13	110	45	45	337	472	584	863	2.456
14	104	43	62	347	477	540	829	2.402
15	133	51	43	301	478	488	679	2.173
16	93	57	49	261	356	407	573	1.796
17	52	53	29	134	177	209	280	934
Mayor de edad	36	12	18	73	86	97	133	455
Total	868	457	381	2.242	3.124	3.718	5.660	16.450

Fuente: SED. Sistema de Alertas, 2025.

Tabla 15. Reporte anual de hostigamiento escolar por género 2019 a septiembre de 2025.

Género	2019	2020	2021	2022	2023	2024	2025	Total
Femenino	532	263	233	1.260	1.701	2.142	2.664	8.795
Masculino	336	194	148	982	1.423	1.576	2.996	7.655
Total	868	457	381	2.242	3.124	3.718	5.660	16.450

Fuente: SED. Sistema de Alertas, 2025.

Gráfica 6. Reporte anual de hostigamiento escolar por mes 2019 a septiembre de 2025.

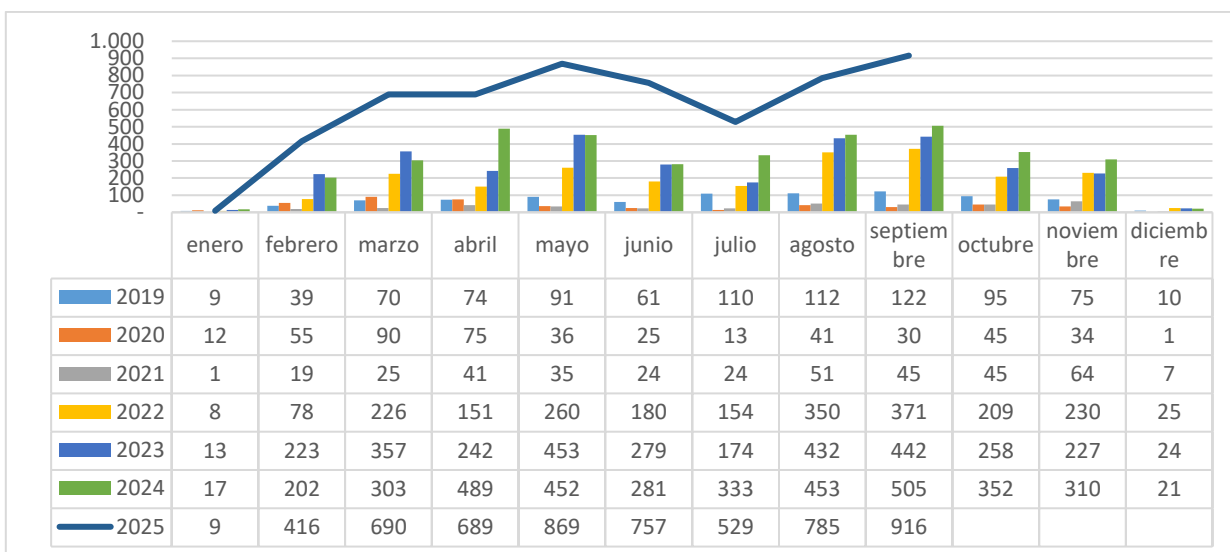

Fuente: SED. Sistema de Alertas, 2025.

Gráfica 7. Reporte anual de hostigamiento escolar por tipo de violencia 2019 a septiembre de 2025.

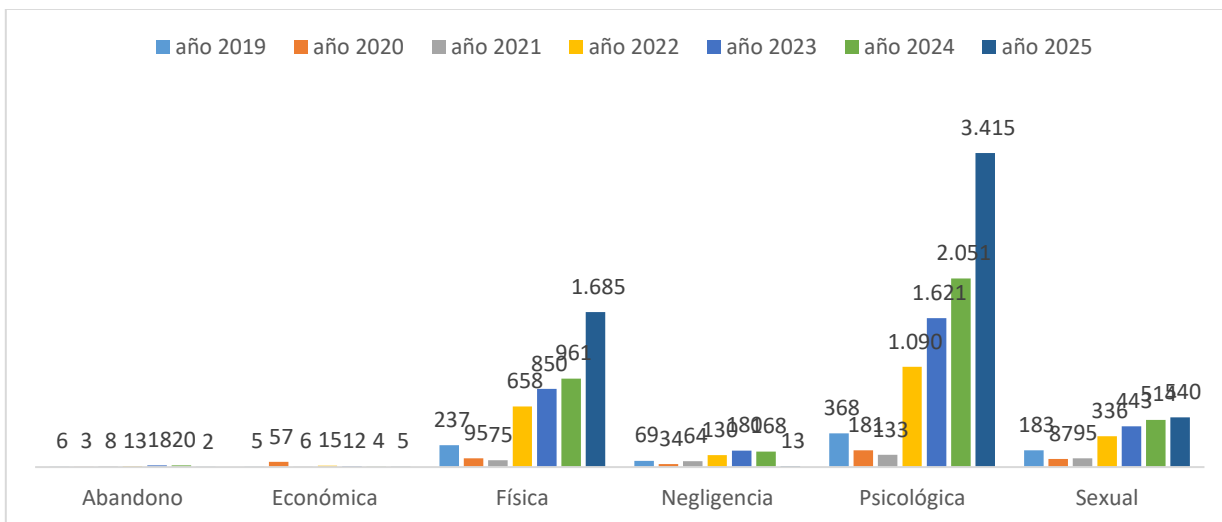

Fuente: SED. Sistema de Alertas, 2025.

Gráfica 8. Reporte de hostigamiento escolar por lugar de ocurrencia 2019 a septiembre de 2025.

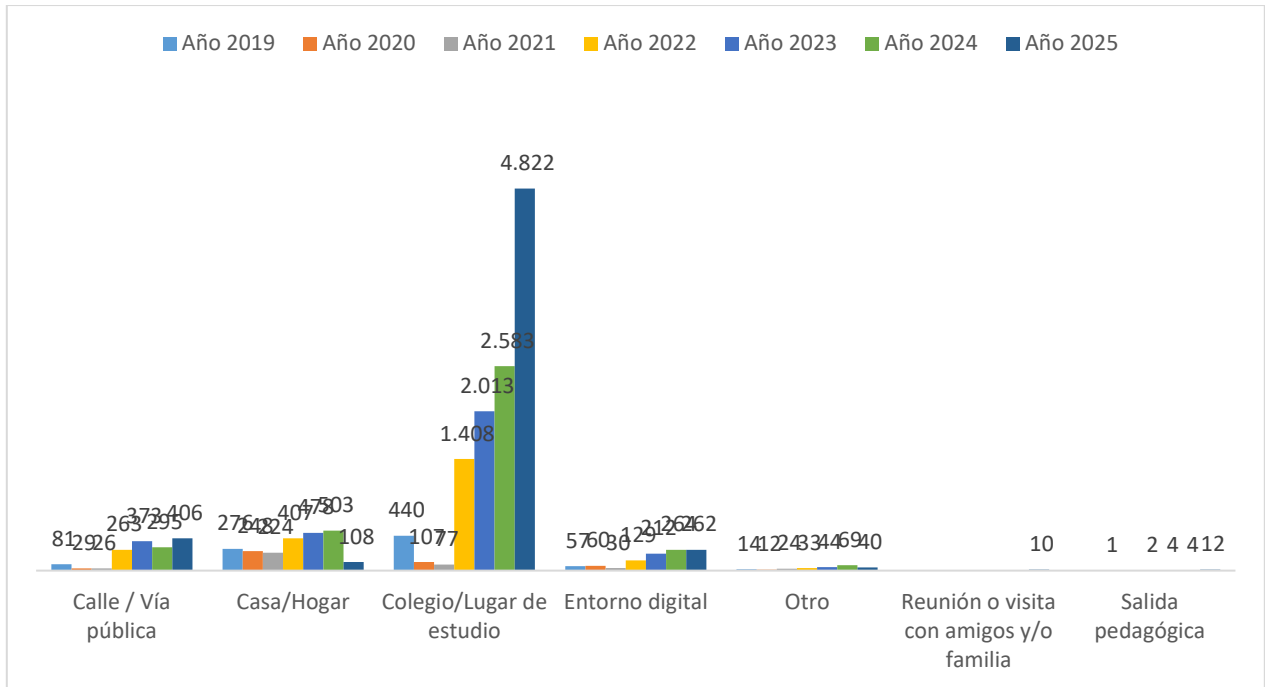

Fuente: SED. Sistema de Alertas, 2025.

Módulo de conducta suicida

En el módulo de conducta suicida se reportan todos aquellos eventos que están relacionados con: ideación suicida, amenaza suicida, intento de suicidio y suicidio consumado; en cuyo caso la notificación debe ser de carácter inmediato, dado el riesgo de fatalidad.

Tabla 16. Reporte anual de conducta suicida por localidad 2019 a septiembre de 2025.

localidad	2019	2020	2021	2022	2023	2024	2025	Total
01 - Usaquén	174	139	226	573	523	468	418	2.496
02 - Chapinero	36	13	19	76	65	95	76	376
03 - Santa fe	66	39	43	145	83	106	81	563
04 - San Cristóbal	317	226	197	544	475	514	440	5.568
05 - Usme	367	246	245	707	646	581	578	3.374
06 - Tunjuelito	233	154	178	520	390	341	248	2.062
07 - Bosa	585	376	427	1.246	1.058	1.161	951	5.775
08 - Kennedy	666	355	498	1.335	1.186	1.193	1063	6.296
09 - Fontibón	157	99	149	367	320	349	285	1.733
10 - Engativá	412	265	355	1.205	1.045	939	726	4.960
11 - Suba	529	338	509	1.330	1.195	1.146	916	5.966
12 - Barrios Unidos	60	56	42	162	136	178	123	761
13 - Teusaquillo	43	27	21	94	102	84	97	468
14 - Los Mártires	83	62	74	266	177	145	143	950
15 - Antonio Nariño	102	43	65	156	165	122	106	784
16 - Puente Aranda	191	135	163	509	387	340	282	2.007
17 - Candelaria	29	19	16	59	60	52	53	288
18 - Rafael Uribe Uribe	384	256	301	732	630	551	471	471
19 - Ciudad Bolívar	384	241	381	1.020	908	901	843	4.681
20 - Sumapaz	15	4	7	10	4	8	0	48
Total	4.833	3.093	3.916	11.056	9.555	9.274	7.900	49.627

Fuente: SED. Sistema de Alertas, 2025.

Tabla 17. Reporte anual de conducta suicida por edad 2019 a septiembre de 2025.

Edad	2019	2020	2021	2022	2025	2024	2025	Total
3	1	-	-	-	-	-	-	1
4	6	7	8	7	11	4	8	51
5	32	31	23	31	17	28	23	185
6	75	43	30	68	56	75	53	400
7	124	74	47	115	120	151	101	732
8	199	104	78	227	166	225	208	1.207
9	257	110	81	290	315	343	358	1.754
10	397	188	122	540	536	621	548	2.952
11	518	239	246	933	968	990	894	4.788
12	681	320	417	1.421	1.173	1.198	1.096	6.306
13	641	348	598	1.717	1.332	1.192	1.005	6.833

Edad	2019	2020	2021	2022	2025	2024	2025	Total
14	578	380	603	1.699	1.353	1.221	985	6.819
15	516	391	569	1.591	1.368	1.204	1.002	6.641
16	427	406	590	1.372	1.190	1.126	936	6.047
17	241	274	321	663	639	581	471	3.190
Mayor de edad	140	178	183	382	311	315	212	1.721
Total	4.833	3.093	3.916	11.056	9.555	9.274	7.900	49.627

Fuente: SED. Sistema de Alertas, 2025.

Tabla 18. Reporte anual conducta suicida por género 2019 a septiembre de 2025.

Género	2019	2020	2021	2022	2025	2024	2025	Total
Femenino	2.800	1.664	2.482	7.144	5.820	5.832	4.885	30.627
Masculino	2.033	1.429	1.434	3.912	3.735	3.442	3.015	19.000
Total	4.833	3.093	3.916	11.056	9.555	9.274	7.900	49.627

Fuente: SED. Sistema de Alertas, 2025.

Gráfica 9. Reporte anual conducta suicida distribuido mes a mes 2019 a septiembre de 2025.

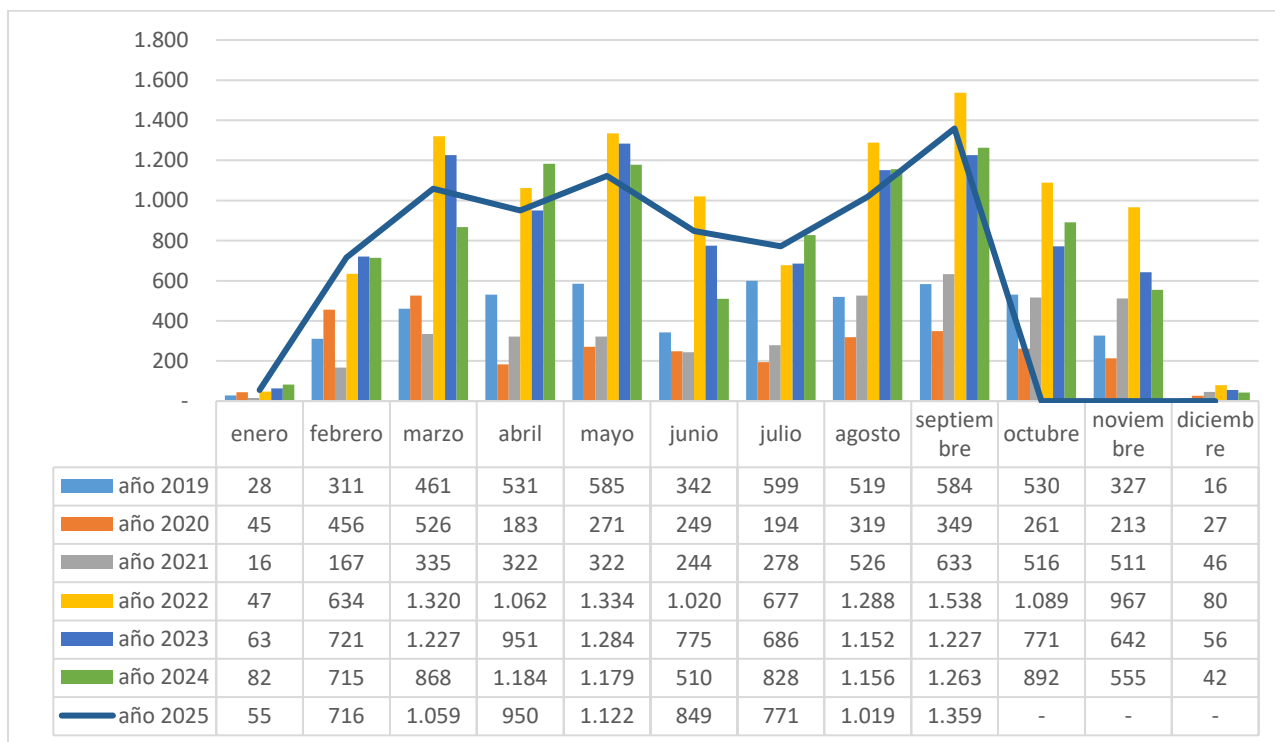

Fuente: SED. Sistema de Alertas, 2025.

Gráfica 10. Reporte anual de conducta suicida por tipo de conducta 2019 a septiembre de 2025.

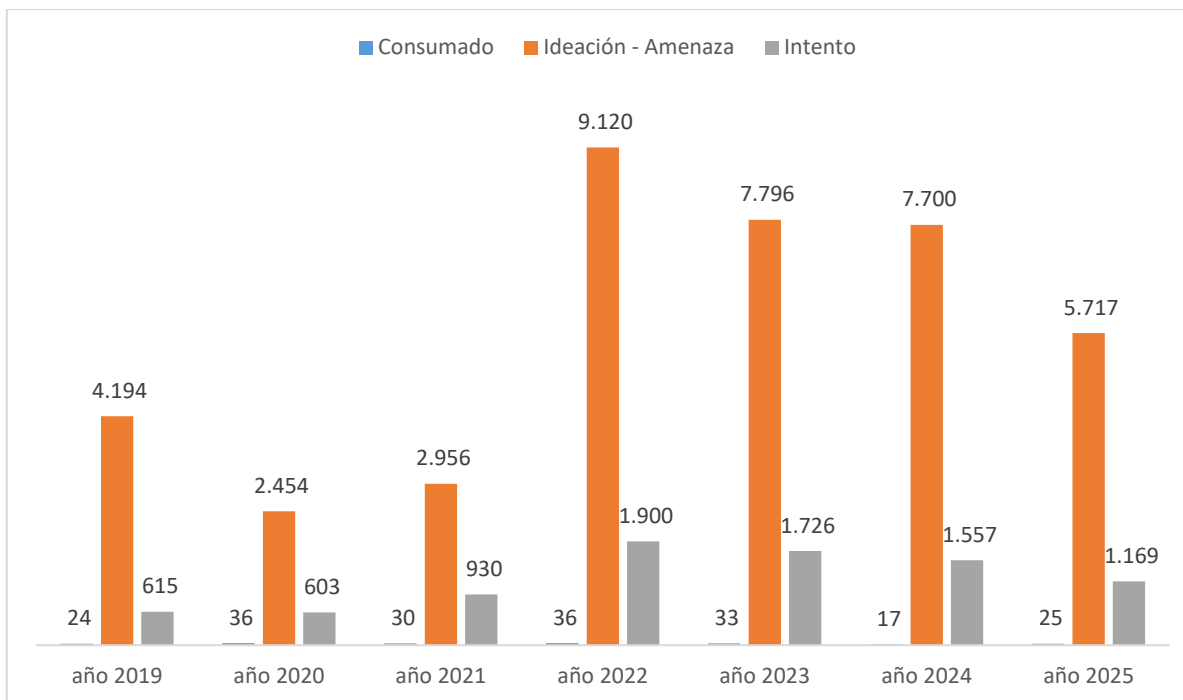

Fuente: SED. Sistema de Alertas, 2025.

Módulo de Consumo de Sustancias Psicoactivas (SPA).

El módulo de consumo de SPA se refiere a la conducta de ingresar al organismo por una o varias vías, una o varias sustancias que tienen la capacidad de modificar la conducta del sujeto a través de su acción sobre el Sistema Nervioso Central. Es una conducta que, por obra del cambio en contingencias ambientales o funciones/estructuras cerebrales, puede llegar repetirse cada vez más; generando así, fenómenos como tolerancia, dependencia o síndrome de abstinencia.

“La categoría de SPA abarca tanto las sustancias legales (alcohol, cigarrillo, drogas prescritas medicamente o sustancias usadas en procesos industriales), como las ilegales (marihuana, cocaína, heroína, entre otras)”

Tabla 19. Reporte anual de consumo de SPA por localidad 2019 a septiembre de 2025.

Localidad	2019	2020	2021	2022	2023	2024	2025	Total
01 - Usaquén	160	28	34	349	369	251	299	1.490
02 - Chapinero	19		5	49	32	49	60	214
03 - Santa fe	78	15	25	114	90	94	116	517
04 - San Cristóbal	315	87	71	563	459	458	501	4.043
05 - Usme	307	96	78	521	424	449	579	2.454
06 - Tunjuelito	149	33	27	287	288	230	232	1.246
07 - Bosa	265	101	56	704	803	742	920	3.595
08 - Kennedy	428	45	57	768	823	721	948	3.837
09 - Fontibón	123	15	19	160	175	170	231	893
10 - Engativá	322	57	57	500	569	484	600	2.527
11 - Suba	737	162	74	741	724	711	814	3.979
12 - Barrios Unidos	46	4	1	76	86	120	126	458
13 - Teusaquillo	9	1	1	31	77	80	81	280
14 - Los Mártires	40	14	9	140	150	136	138	627
15 - Antonio Nariño	82	19	10	117	90	97	147	562
16 - Puente Aranda	84	12	11	164	167	252	341	1.031
17 - Candelaria	31	12	5	52	60	42	40	242
18 - Rafael Uribe Uribe	241	62	71	424	381	403	414	414
19 - Ciudad Bolívar	347	112	89	587	666	601	945	3.351
20 - Sumapaz	0	0	1	1	2	6	7	17
Total	3.783	875	701	6.348	6.435	6.096	7.539	31.777

Fuente: SED. Sistema de Alertas, 2025.

Tabla 20. Reporte anual de consumo de SPA por edad 2019 a septiembre de 2025.

Edad	2019	2020	2021	2022	2023	2024	2025	Total
5	0	0	0	2	1	2		5
6	1	1	0	3	2	0	8	15
7	1	0	0	1	6	1	4	13
8	3	0	0	4	10	7	19	43
9	13	2	2	13	22	48	50	150
10	31	3		57	92	150	162	495
11	95	17	4	187	232	266	323	1.124
12	259	60	18	473	521	518	774	2.623

Edad	2019	2020	2021	2022	2023	2024	2025	Total
13	502	95	80	864	1.035	888	1.163	4.627
14	745	169	124	1.192	1.255	1.106	1.421	6.012
15	803	190	152	1.346	1.364	1.234	1.401	6.490
16	695	181	157	1.210	1.116	1.085	1.312	5.756
17	448	105	115	713	571	565	672	3.189
Mayor de edad	187	52	49	283	208	226	230	1.235
Total	3.783	875	701	6.348	6.435	6.096	7.539	31.777

Fuente: SED. Sistema de Alertas, 2025.

Tabla 21. Reporte anual de consumo de SPA por género 2019 a septiembre de 2025.

Género	2019	2020	2021	2022	2023	2024	2025	Total
Femenino	1.373	296	228	2.525	2.529	2.384	2.792	12.127
Masculino	2.410	579	473	3.823	3.906	3.712	4.747	19.650
Total	3.783	875	701	6.348	6.435	6.096	7.539	31.777

Fuente: SED. Sistema de Alertas, 2025.

Tabla 22. Reporte anual de consumo de SPA por tipo de sustancia 2019 a septiembre de 2025.

Tipo de sustancia	2019	2020	2021	2022	2023	2024	2025	Total
Marihuana (cannabis, hachis y cripa)	2.220	519	389	2.671	2.651	2.300	1.863	12.613
Alcohol	609	130	118	1.136	919	1.208	1.042	5.162
Vapeador	0	0	0	209	915	975	2.867	4.966
Otros	314	106	60	961	802	682	631	3.556
Tabaco	173	35	39	468	350	354	129	1.548
Sustancia psicoactiva no identificada	0	0	31	428	363	289	230	1.341
Inhalantes o disolventes (bóxer, dick, popers)	315	53	39	210	181	119	124	1.041
Cocaína (perica - Tusi)	36	5	6	75	81	98	520	821
No consumo (Expendedor(a))	35	10	4	83	78	0	0	210
Mezclas	37	5	7	37	21	37	50	194
Ativan (lorazepan)	13	0	2	23	18	8	7	71
Éxtasis (metildioximetanfetamina)	7	2		13	14	7	2	45
Bazuco	2	3	2	5	5	4	19	40
Tabaco, Vapeador	0	0	0	0	0	0	34	34
Opio y sus derivados	3	2	3	3	11	6	6	34
Sales y preparados	6	0	0	4	2	5	3	20
Escopolamina	1	0	0	1	10	0	0	12
Rohypnol (flunitrazepan)	4	1	0	4	1	2	0	12
Codeína	4	1	1	2	0	1	2	11
Polvo de ángel (pcp o fenciclidina)	2	0	0	3	3	0	1	9
Flutin (fluoxetina)	1	0	0	3	1	0	3	8
Ansiosel (bromazepan)	0	1	0	2	3	0	0	6
Cacao sabanero	1	0	0	0	2	0	1	4
Valium (diazepan)	0	0	0	1	3	0	0	4
Cuait – D (amipriptilina)	0	0	0	1	1	0	2	4

Tipo de sustancia	2019	2020	2021	2022	2023	2024	2025	Total
Fentanilo	0	0	0	0	0	1	2	3
Heroína (morfina)	0	0	0	3	0	0	0	3
Totranil (impipramina)	0	0	0	1	0	0	0	1
Sinogan (levomepromacina)	0	1	0	0	0	0	0	1
Fenobarbital	0	1	0	0	0	0	0	1
Lexotan, Tabaco	0	0	0	0	0	0	1	1
Leponex (clozapina)	0	0	0	1	0	0	0	1
Total	3.783	875	701	6.348	6.435	6.096	7.539	31.777

Fuente: SED. Sistema de Alertas, 2025.

Gráfica 11. Reporte de consumo de SPA distribuido mes a mes 2019 a septiembre de 2025.

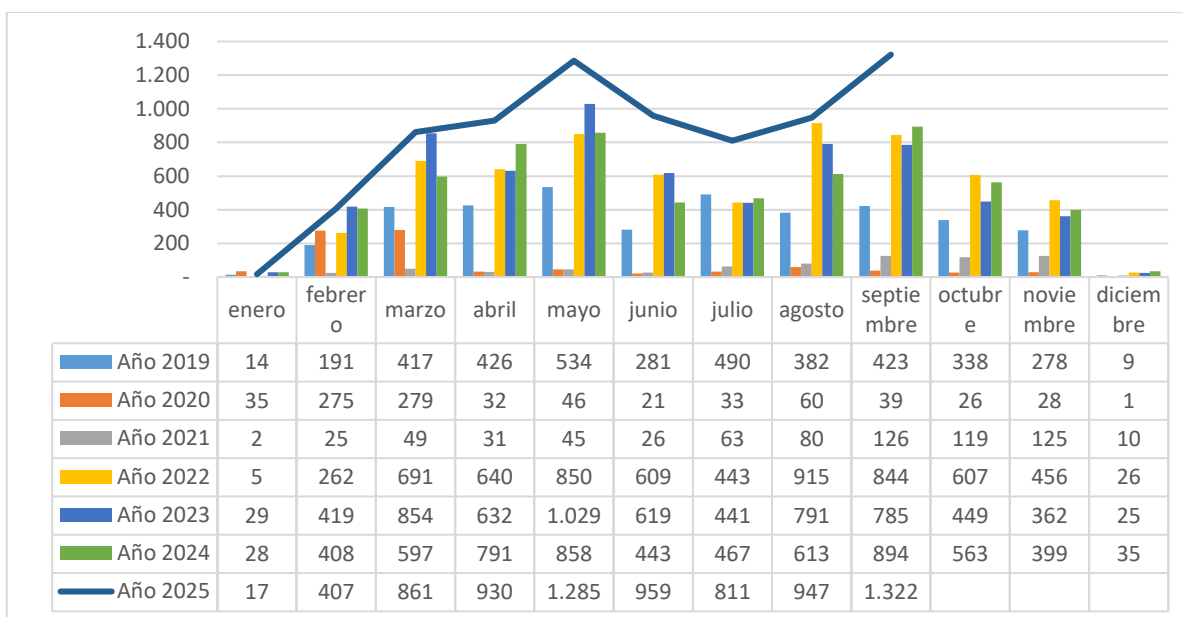

Fuente: SED. Sistema de Alertas, 2025.

Gráfica 12. Reporte anual de consumo de SPA por eventos donde se presenta el consumo 2019 a septiembre de 2025.

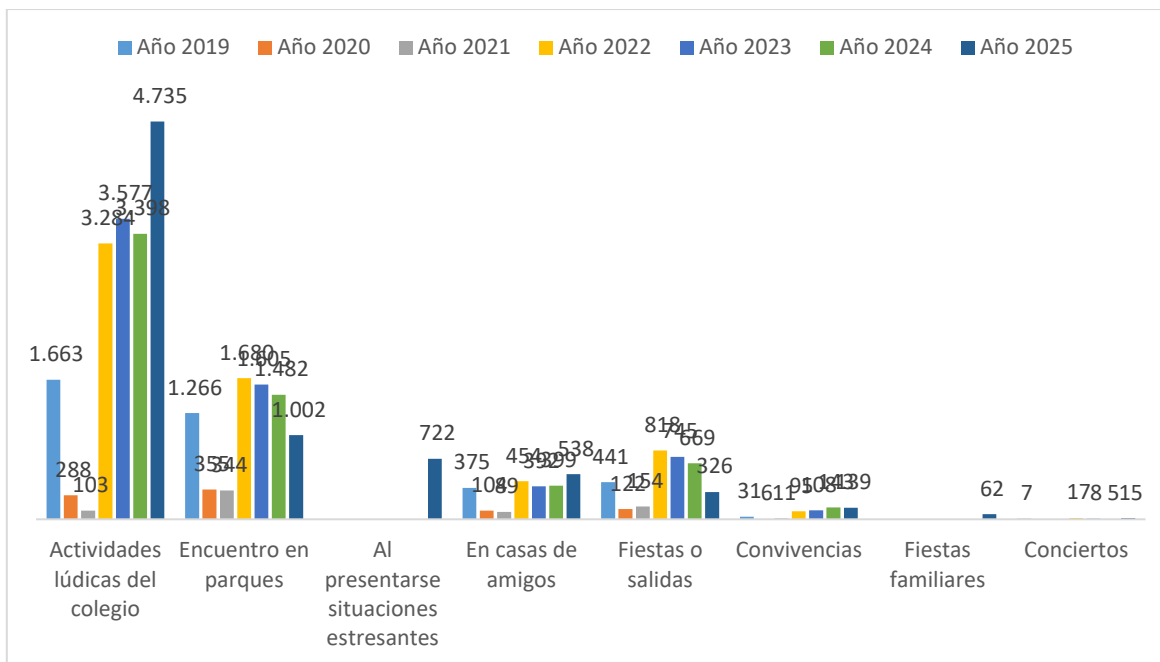

Fuente: SED. Sistema de Alertas, 2025.

Gráfica 13. Reporte anual de consumo de SPA por motivación de consumo 2019 a septiembre de 2025.

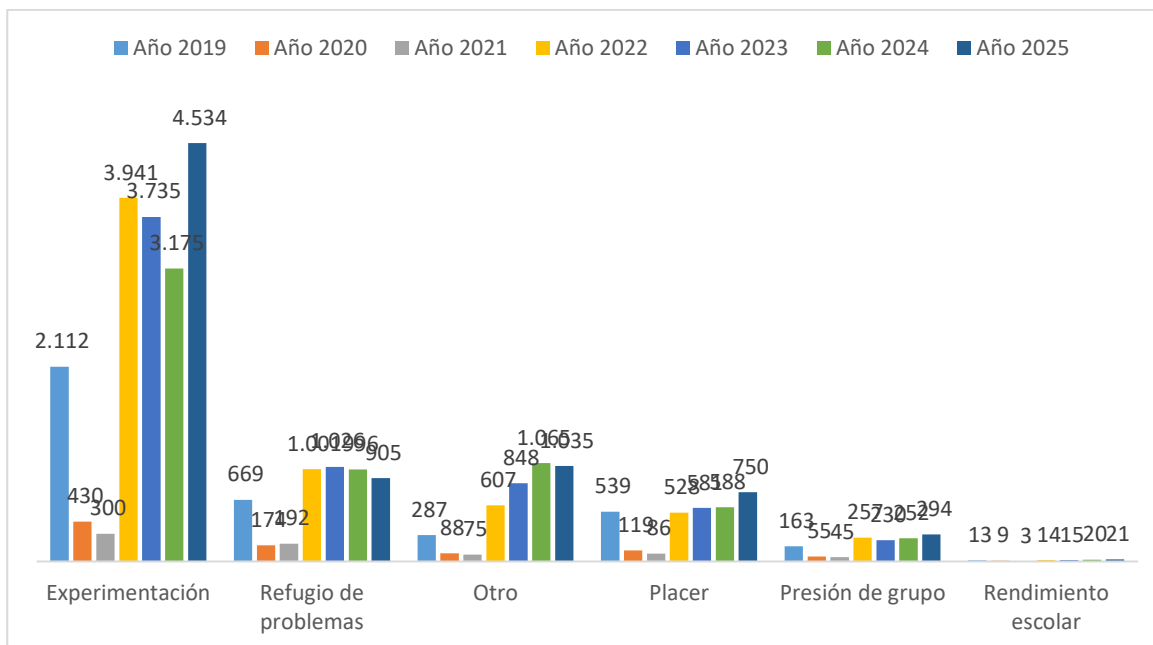

Fuente: SED. Sistema de Alertas, 2025.

Módulo de Accidentalidad

En el módulo de accidentalidad escolar se ingresan todos aquellos eventos en los cuales de manera fortuita dentro o fuera del establecimiento educativo el o la estudiante sufre una lesión física que requiera una atención médica. Es importante mencionar que en este módulo también se registran los eventos de urgencias médicas que estén relacionados con intoxicación.

Tabla 23. Reporte anual de accidentalidad por localidad 2019 a septiembre de 2025.

Localidad	2019	2020	2021	2022	2023	2024	2025	Total
01 - Usaquén	433	98	51	718	902	1.194	1.442	4.838
02 - Chapinero	33	13	3	60	74	86	127	396
03 - Santa fe	408	60	38	404	441	429	586	2.366
04 - San Cristóbal	1.669	518	108	2.626	3.090	4.084	5.220	17.315
05 - Usme	2.476	663	156	2.960	3.981	4.851	5.545	20.632
06 - Tunjuelito	547	158	29	648	1.387	2.071	3.264	8.103
07 - Bosa	3.890	858	151	4.787	6.679	9.627	10.003	35.995
08 - Kennedy	2.425	485	132	3.235	4.106	5.780	6.527	22.690
09 - Fontibón	435	78	23	639	927	1.243	1.640	4.986
10 - Engativá	1.216	330	109	1.883	2.196	2.911	3.591	12.236
11 - Suba	1.864	412	159	2.431	2.732	3.339	4.340	15.277
12 - Barrios Unidos	278	71	15	505	725	752	950	3.296
13 - Teusaquillo	42	13	2	243	97	122	170	688
14 - Los Mártires	177	46	17	461	533	624	840	2.698
15 - Antonio Nariño	191	73	13	302	298	345	410	1.631
16 - Puente Aranda	489	121	26	853	1.098	1.258	1.880	5.726
17 - Candelaria	65	16	4	60	77	93	126	441
18 - Rafael Uribe Uribe	1.562	303	73	1.674	2.153	3.082	3.986	12.834
19 - Ciudad Bolívar	1.964	494	134	2.311	3.412	5.211	6.990	20.516
20 - Sumapaz	3	1	1	5	4	12	76	102
Total	20.167	4.811	1.244	26.805	34.912	47.114	57.713	192.766

Fuente: SED. Sistema de Alertas, 2025.

Tabla 24. Reporte anual de accidentalidad por edad 2019 a septiembre de 2025.

Edad	2019	2020	2021	2022	2023	2024	2025	Total
3	27	21	2	100	131	305	307	893
4	648	226	31	596	998	1.493	1.588	5.580
5	1.322	370	82	1.304	1.982	2.785	3.061	10.906
6	1.784	447	106	2.086	2.890	3.827	4.639	15.779
7	1.811	439	78	2.229	3.176	4.118	5.010	16.861
8	1.694	459	85	2.442	3.323	4.616	5.743	18.362
9	1.957	504	98	2.447	3.363	4.717	6.375	19.461
10	1.988	455	126	2.693	3.504	4.915	6.377	20.058
11	2.139	465	129	2.795	3.706	4.889	6.233	20.356
12	1.831	412	122	2.652	3.206	4.431	5.263	17.917
13	1.414	287	89	2.197	2.517	3.265	4.156	13.925
14	1.108	243	91	1.842	2.031	2.632	3.055	11.002
15	967	173	78	1.403	1.674	2.063	2.462	8.820
16	797	177	70	1.104	1.355	1.738	1.980	7.221

Edad	2019	2020	2021	2022	2023	2024	2025	Total
17	443	82	35	604	699	879	1.014	3.756
Mayor de edad	237	51	22	311	357	441	450	1.869
Total	20.167	4.811	1.244	26.805	34.912	47.114	57.713	192.766

Fuente: SED. Sistema de Alertas, 2025.

Tabla 25. Reporte anual de accidentalidad por género 2019 a septiembre de 2025.

Género	2019	2020	2021	2022	2023	2024	2025	Total
Femenino	7.671	1.900	485	9.949	13.110	18.501	22.940	74.556
Masculino	12.496	2.911	759	16.856	21.802	28.613	34.773	118.210
Total	20.167	4.811	1.244	26.805	34.912	47.114	57.713	192.766

Fuente: SED. Sistema de Alertas, 2025.

Gráfica 14. Reporte anual de accidentalidad escolar distribuido mes a mes 2019 a septiembre de 2025.

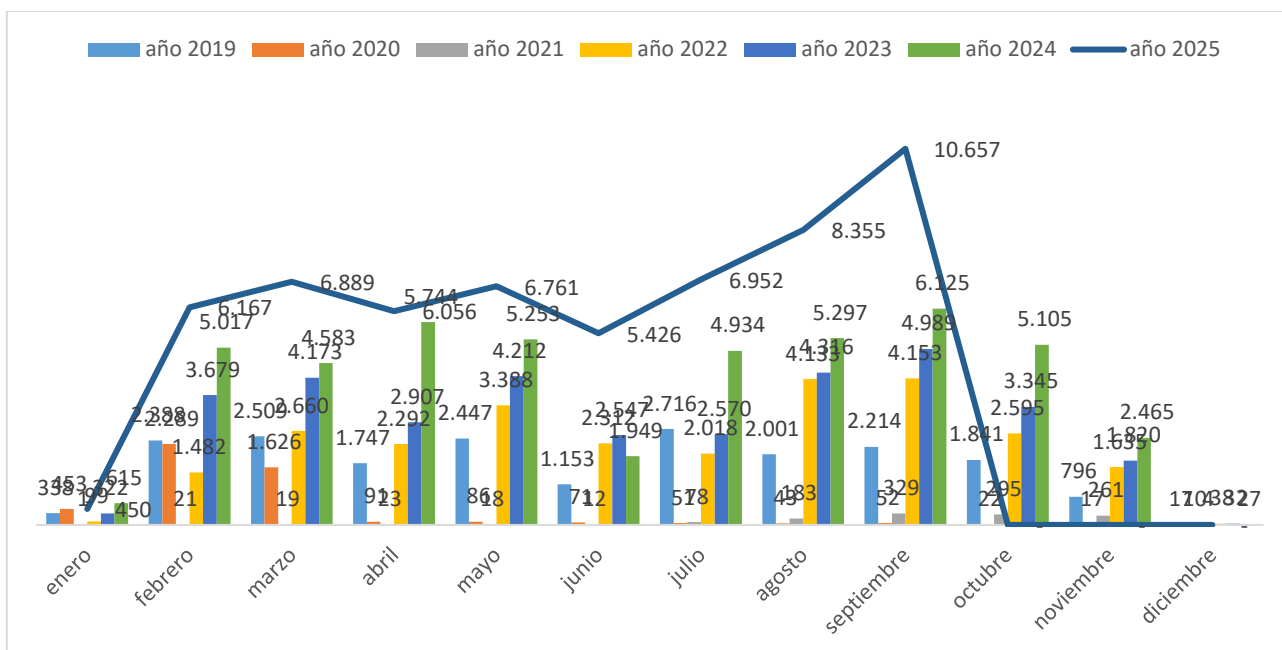

Fuente: SED. Sistema de Alertas, 2025

Módulo de Maternidad y paternidad temprana

Para este módulo se debe entender que el embarazo en adolescentes, así como la paternidad y maternidad tempranas, sitúan a los NNA en una condición de vulneración de derechos, toda vez que puede verse afectada su salud física y emocional, sus relaciones familiares y sociales, así como su permanencia en el sistema educativo, limitando de esta manera su desarrollo integral y sus expectativas de vida. Estas situaciones son consideradas una problemática social y de salud pública, por lo cual, deben abordarse de manera oportuna con el objetivo de mejorar el desarrollo integral de los niños, niñas y adolescentes y sus condiciones de vida.

Es importante indicar, que en menores de 14 años una gestación o una situación de maternidad y/o paternidad temprana, siempre se presume como violencia sexual y por ello será necesario activar el protocolo de atención de presuntos casos de *violencia sexual*.

Tabla 26. Reporte anual de maternidad y paternidad temprana por localidad 2019 a septiembre de 2025.

Localidad	2019	2020	2021	2022	2025	2024	2025	Total
01 - Usaquén	40	19	22	31	38	40	17	207
02 - Chapinero	3	4	1	5	2	5	8	28
03 - Santa fe	16	12	25	13	25	25	16	132
04 - San Cristóbal	86	65	96	66	61	57	45	476
05 - Usme	142	106	110	104	85	81	74	702
06 - Tunjuelito	35	36	28	37	36	35	20	227
07 - Bosa	134	118	103	120	97	96	119	787
08 - Kennedy	119	85	99	80	83	91	72	629
09 - Fontibón	26	16	22	23	25	14	25	151
10 - Engativá	60	40	51	51	42	43	42	329
11 - Suba	96	68	78	66	75	78	55	516
12 - Barrios Unidos	10	13	10	5	4	13	2	57
13 - Teusaquillo	1	2	2	3	3		2	13
14 - Los Mártires	11	9	11	13	6	6	8	64
15 - Antonio Nariño	12	6	4	8	3	14	5	52
16 - Puente Aranda	19	13	13	5	9	20	17	96
17 - Candelaria	7	9	7	4	3	13	4	47
18 - Rafael Uribe Uribe	53	60	77	36	57	77	66	426
19 - Ciudad Bolívar	139	124	151	125	114	159	126	938
20 - Sumapaz	1	2	3		3	6	2	17
Total	1.010	807	913	795	771	873	725	5.894

Fuente: SED. Sistema de Alertas, 2025

Tabla 27. Reporte anual de maternidad y paternidad temprana por edad 2019 a septiembre de 2025.

Edad	2019	2020	2021	2022	2025	2024	2025	Total
11	1		3	1				5
12	7	1	4	8	7	9	5	41
13	21	25	29	35	31	34	19	194

Edad	2019	2020	2021	2022	2025	2024	2025	Total
14	113	59	93	81	91	108	96	641
15	217	158	190	151	149	183	145	1.193
16	302	232	242	198	240	239	200	1.653
17	218	195	193	179	148	175	181	1.289
Mayor de edad	131	137	159	142	105	125	79	878
Total	1.010	807	913	795	771	873	725	5.894

Fuente: SED. Sistema de Alertas, 2025

Tabla 28. Reporte anual de maternidad y paternidad temprana por género 2019 a septiembre de 2025.

Género	2019	2020	2021	2022	2025	2024	2025	Total
Femenino	944	752	847	717	662	683	581	5.186
Masculino	66	55	66	78	109	190	144	708
Total	1.010	807	913	795	771	873	726	5.894

Fuente: SED. Sistema de Alertas, 2025

Gráfica 15. Reporte anual de maternidad y paternidad temprana distribuida mes a mes 2019 a septiembre de 2025.

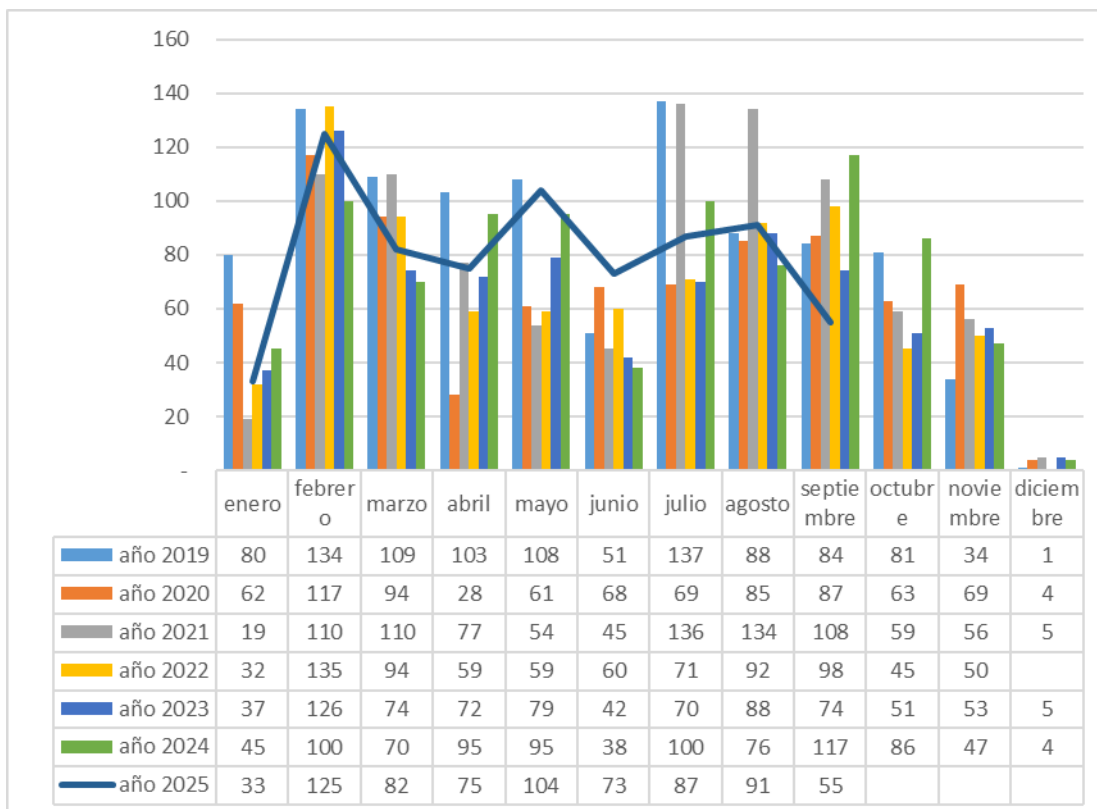

Fuente: SED. Sistema de Alertas, 2025

Módulo de Trastornos del aprendizaje y del comportamiento.

Tabla 29. Reporte anual de trastornos del aprendizaje y del comportamiento por localidad 2019 a septiembre de 2025.

Localidad	2019	2020	2021	2022	2023	2024	2025	Total
01 - Usaquén	80	61	55	93	36	23	142	490
02 - Chapinero	17	2	3	1	5	2	7	37
03 - Santa Fe	42	47	26	5	16	4	37	177
04 - San Cristóbal	150	144	153	94	96	92	142	871
05 - Usme	106	61	29	59	49	33	190	527
06 - Tunjuelito	114	50	14	7	29	61	63	338
07 - Bosa	225	94	63	113	59	47	156	757
08 - Kennedy	246	83	88	154	172	229	219	1.191
09 - Fontibón	56	34	27	12	36	42	100	307
10 - Engativá	225	83	79	57	42	63	129	678
11 - Suba	290	153	87	63	107	54	132	886
12 - Barrios Unidos	35	17	12	9	15	26	27	141
13 - Teusaquillo	17	43	17	2	0	2	9	90
14 - Los Mártires	28	31	6	91	32	24	77	289
15 - Antonio Nariño	36	17	17	9	52	11	12	154
16 - Puente Aranda	36	26	22	32	14	24	79	233
17 - Candelaria	2	1	2	0	14	7	4	30
18 - Rafael Uribe Uribe	172	76	62	47	32	45	110	544
19 - Ciudad Bolívar	298	111	176	81	212	116	261	1.255
20 - Sumapaz	0	2	2	5	1		14	24
Total	2.175	1.136	940	934	1.019	905	1.910	9.019

Fuente: SED. Sistema de Alertas, 2025

Tabla 30. Reporte anual de trastornos del aprendizaje y del comportamiento por edad 2019 a septiembre de 2025.

Edad	2019	2020	2021	2022	2023	2024	2025	Total
3	0	0	0	1	0	6	5	12
4	38	22	12	17	37	29	44	199
5	116	45	34	31	54	59	142	481
6	200	99	64	84	87	101	220	855
7	208	104	87	112	146	91	245	993
8	215	80	103	132	133	110	194	967
9	193	100	95	115	121	84	190	898
10	199	81	70	112	101	90	165	818
11	184	104	66	83	82	84	143	746
12	180	100	67	62	67	73	160	709
13	158	92	68	39	60	63	124	604
14	149	94	65	47	52	41	116	564
15	126	92	60	38	33	33	72	454
16	93	55	69	26	28	17	36	324
17	67	38	38	23	13	17	38	234
Mayor de edad	49	30	42	12	5	7	16	161
Total	2.175	1.136	940	934	1.019	905	1.910	9.019

Fuente: SED. Sistema de Alertas, 2025

Tabla 31. Reporte anual de trastornos del aprendizaje y del comportamiento por género 2019 a septiembre de 2025.

Género	2019	2020	2021	2022	2023	2024	2025	Total
Femenino	709	452	376	296	330	262	642	3.067
Masculino	1.466	684	564	638	689	643	1.268	5.954
Total	2.175	1.136	940	934	1.019	905	1.910	9.019

Fuente: SED. Sistema de Alertas, 2025

Gráfica 16. Reporte anual del aprendizaje y del comportamiento distribuido mes a mes 2019 a septiembre de 2025.

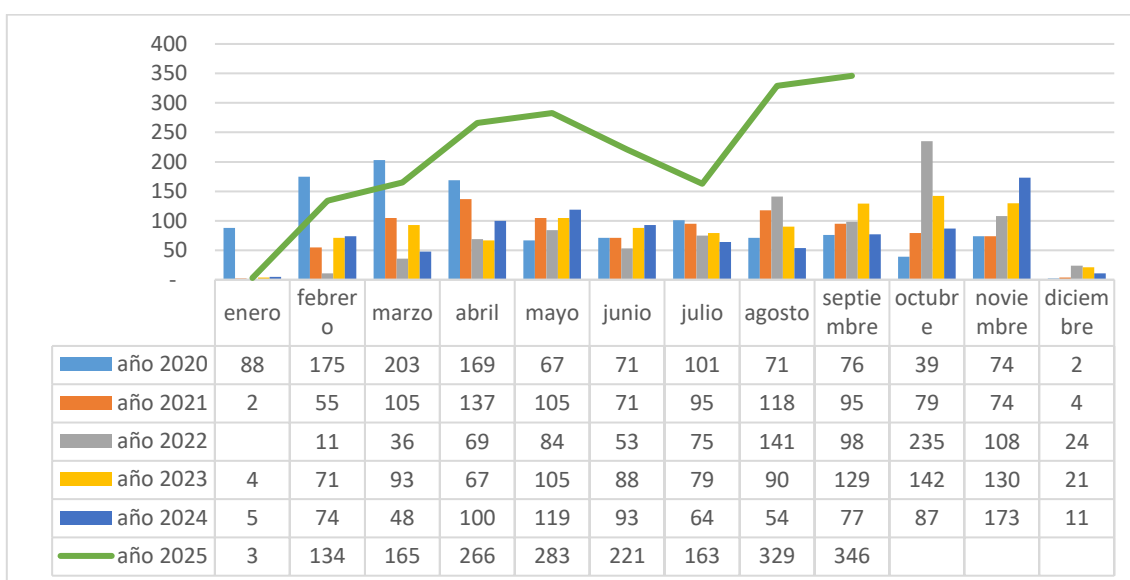

Fuente: SED. Sistema de Alertas, 2025