



**INFORME SISTEMA DE  
ALERTAS  
Abril 2025**



**SECRETARÍA DE EDUCACIÓN DEL DISTRITO  
OFICINA PARA LA CONVIVENCIA ESCOLAR**

**INFORME SISTEMA DE ALERTAS  
Abril 2025**

**Elaborado por:  
Edwin Alberto Ussa Cristiano  
Yudy Velasquez Hoyos  
Camilo Andrés Cruz  
Andrés Urrea Velásquez**

## Tabla de contenido

<b>Introducción</b> .....	6
<b>Población objeto</b> .....	7
<b>Definición del Sistema de Alertas</b> .....	10
<b>Módulo de Abuso y Violencia</b> .....	12
<b>Módulo de Abuso y Violencia – violencia sexual</b> .....	14
<b>Módulo de Abuso y Violencia – hostigamiento escolar</b> .....	17
<b>Módulo de conducta suicida</b> .....	20
<b>Módulo de Consumo de Sustancias Psicoactivas (SPA)</b> .....	23
<b>Módulo de Accidentalidad</b> .....	27
<b>Módulo de Maternidad y paternidad temprana</b> .....	29
<b>Módulo de Trastornos del aprendizaje y del comportamiento</b> .....	31

## Tabla de tablas

<b>Tabla 1. Desagregación de colegios públicos y privados de Bogotá</b> .....	7
<b>Tabla 2. Reporte de matrícula para el año 2023, desagregado por localidad y tipo de colegio</b> .....	8
<b>Tabla 3. Reporte de matrícula para el año 2023, desagregado por edad y tipo de colegio</b> .....	8
<b>Tabla 4. Reporte consolidado del Sistema de Alertas por año 2014 a diciembre 2023</b> .....	11
<b>Tabla 5. Reporte anual de Abuso y violencia por localidad 2019 a diciembre 2023</b> ...	12
<b>Tabla 6. Reporte anual de Abuso y Violencia por género 2019 a diciembre 2023</b> .....	13
<b>Tabla 7. Reporte anual de Abuso y violencia por edad 2019 a diciembre 2023</b> .....	13
<b>Tabla 8. Reporte anual de Abuso y Violencia por tipo de violencia 2019 a diciembre 2023</b> .....	13
<b>Tabla 9. Reporte anual de Abuso y Violencia por tipo de agresor 2019 a diciembre 2023</b> .....	13
<b>Tabla 10. Reporte anual de violencia sexual por localidad 2019 a diciembre 2023</b> ....	14
<b>Tabla 11. Reporte anual de violencia sexual por edad 2019 a diciembre 2023</b> .....	15
<b>Tabla 12. Reporte anual de violencia sexual por género 2019 a diciembre 2023</b> .....	15
<b>Tabla 13. Reporte anual de hostigamiento escolar por localidad 2019 a diciembre 2023</b> .....	17
<b>Tabla 14. Reporte anual de hostigamiento escolar por edad 2019 a diciembre 2023</b> .	17
<b>Tabla 15. Reporte anual de hostigamiento escolar por género 2019 a diciembre 2023</b> .....	18
<b>Tabla 16. Reporte anual de conducta suicida por localidad 2019 a diciembre de 2023</b> .....	20
<b>Tabla 17. Reporte anual de conducta suicida por edad 2019 a diciembre de 2023</b> .....	20
<b>Tabla 18. Reporte anual conducta suicida por género 2019 a diciembre 2023</b> .....	21
<b>Tabla 19. Reporte anual de consumo de SPA por localidad 2019 a diciembre 2023</b> ..	23
<b>Tabla 20. Reporte anual de consumo de SPA por edad 2019 a diciembre 2023</b> .....	23

<b>Tabla 21. Reporte anual de consumo de SPA por género 2019 a diciembre 2023</b> .....	24
<b>Tabla 22. Reporte anual de consumo de SPA por tipo de sustancia 2019 a diciembre 2023</b> .....	24
<b>Tabla 23. Reporte anual de accidentalidad por localidad 2019 a diciembre 2023</b> .....	27
<b>Tabla 24. Reporte anual de accidentalidad por edad 2019 a diciembre 2023</b> .....	27
<b>Tabla 25. Reporte anual de accidentalidad por género 2019 a diciembre 2023</b> .....	28
<b>Tabla 26. Reporte anual de maternidad y paternidad temprana por localidad 2019 a diciembre 2023</b> .....	29
<b>Tabla 27. Reporte anual de maternidad y paternidad temprana por edad 2019 a diciembre 2023</b> .....	29
<b>Tabla 28. Reporte anual de maternidad y paternidad temprana por género 2019 a diciembre 2023</b> .....	30
<b>Tabla 29. Reporte anual de trastornos del aprendizaje y del comportamiento por localidad 2019 a diciembre 2023</b> .....	31
<b>Tabla 30. Reporte anual de trastornos del aprendizaje y del comportamiento por edad 2019 a diciembre 2023</b> .....	31
<b>Tabla 31. Reporte anual de trastornos del aprendizaje y del comportamiento por género 2019 a diciembre 2023</b> .....	32

#### Tabla de gráficas

<b>Gráfica 1. Sistema Nacional de Convivencia Escolar y el Ejercicio de los Derechos humanos, sexuales y reproductivos</b> .....	10
<b>Gráfica 2. Reporte anual de Abuso y Violencia distribuido mes a mes 2019 a diciembre 2023</b> .....	14
<b>Gráfica 3. Reporte anual de violencia sexual distribuido mes a mes 2019 a diciembre 2023</b> .....	15
<b>Gráfica 4. Reporte anual violencia sexual por tipo de agresor 2019 a diciembre 2023</b> .....	16
<b>Gráfica 5. Reporte anual violencia sexual por lugar de ocurrencia 2019 a diciembre 2023</b> .....	16
<b>Gráfica 6. Reporte anual de hostigamiento escolar por mes 2019 a diciembre 2023</b> .	18
<b>Gráfica 7. Reporte anual de hostigamiento escolar por tipo de violencia 2019 a diciembre 2023</b> .....	18
<b>Gráfica 8. Reporte de hostigamiento escolar por lugar de ocurrencia 2019 a diciembre 2023</b> .....	19
<b>Gráfica 9. Reporte anual conducta suicida distribuido mes a mes 2019 a diciembre 2023</b> .....	21
<b>Gráfica 10. Reporte anual de conducta suicida por tipo de conducta 2019 a diciembre 2023</b> .....	22
<b>Gráfica 11. Reporte de consumo de SPA distribuido mes a mes 2019 a diciembre 2023</b> .....	25
<b>Gráfica 12. Reporte anual de consumo de SPA por eventos donde se presenta el consumo 2019 a diciembre 2023</b> .....	25
<b>Gráfica 13. Reporte anual de consumo de SPA por motivación de consumo 2019 a diciembre 2023</b> .....	26
<b>Gráfica 14. Reporte anual de accidentalidad escolar distribuido mes a mes 2019 a diciembre 2023</b> .....	28

<b>Gráfica 15. Reporte anual de maternidad y paternidad temprana distribuida mes a mes 2019 a diciembre 2023 .....</b>	<b>30</b>
<b>Gráfica 16. Reporte anual del aprendizaje y del comportamiento distribuido mes a mes 2019 a diciembre 2023 .....</b>	<b>32</b>

## Introducción

El presente documento permite a la oficina del despacho de la Secretaria de Educación del Distrito contar con datos estadísticos, con corte de mes vencido, de los reportes que realizan los establecimientos educativos públicos y privados de la ciudad de Bogotá en la herramienta tecnológica Sistema de Alertas frente a situaciones de presunta vulneración de derechos en contra de niñas, niños y adolescentes, asimismo aportará al ejercicio de análisis crítico de las problemáticas de convivencia escolar para la toma de decisiones a nivel distrital.

### Población objeto

La oferta educativa del sector oficial está conformada por el número de cupos que ofrece el sistema educativo distrital para atender la demanda en los colegios distritales, con administración del servicio, y no oficiales con matrícula contratada, modalidades mediante las cuales Bogotá D.C. busca garantizar el derecho a la educación a los niños, niñas y adolescentes.

La oferta educativa de los colegios privados se realiza como un ejercicio de estimación de la capacidad de cupos en cada colegio acorde a su infraestructura y procesos académicos aprobados y certificados por la SED.

En ese sentido Bogotá cuenta para el año 2025, según el DUE entregado por la Oficina Asesora de Planeación, con un total de 1.888 colegios públicos y privados, estos se desagregan como se muestra en la *tabla 01*.

**Tabla 1. Desagregación de colegios públicos y privados de Bogotá**

Localidades	Distrital	Distrital administración contratada	Oficial con régimen especial	Privado	Privado con régimen especial	Total
1-USAQUEN	11	1	1	101	3	117
2-CHAPINERO	3	0	0	19	0	22
3-SANTAFE	8	1	0	13	0	22
4-SAN CRISTOBAL	34	2	0	64	0	100
5-USME	45	6	0	36	0	87
6-TUNJUELITO	12	0	0	42	2	56
7-BOSA	32	10	0	82	0	124
8-KENNEDY	44	4	0	186	1	235
9-FONTIBON	12	0	0	76	0	88
10-ENGATIVA	35	2	0	186	2	225
11-SUBA	30	2	1	291	1	325
12-BARRIOS UNIDOS	9	0	1	39	0	49
13-TEUSAQUILLO	2	0	0	54	2	58
14-LOS MARTIRES	8	0	1	21	0	30
15-ANTONIO NARIÑO	5	0	1	29	0	35
16-PUENTE ARANDA	15	0	0	68	0	83
17-LA CANDELARIA	2	0	0	15	0	17
18-RAFAEL URIBE	27	1	0	71	0	99
19-CIUDAD BOLIVAR	42	6	0	66	0	114
20-SUMAPAZ	2	0	0	0	0	2
<b>TOTALES</b>	<b>378</b>	<b>35</b>	<b>5</b>	<b>1.459</b>	<b>11</b>	<b>1.888</b>

Fuente: SED. Oficina Asesora de Planeación, Enero de 2025.

De estos establecimientos se cuenta con un total de matrícula de estudiantes de **1.015.468**, los cuales se dividen entre públicos y privados como se muestra en la *tabla 02*.

**Tabla 2. Reporte de matrícula para el año 2025, desagregado por localidad y tipo de colegio**

<b>Localidad</b>	<b>Oficiales</b>	<b>Privados</b>
01 – Usaquén	22.934	34.236
02 – Chapinero	3.063	8.967
03 - Santa fe	7.664	3.575
04 - San Cristóbal	44.051	12.698
05 – Usme	62.881	6.589
06 – Tunjuelito	27.739	12.100
07 – Bosa	103.408	26.278
08 – Kennedy	97.729	40.968
09 – Fontibón	23.345	17.896
10 – Engativá	56.542	36.979
11 – Suba	72.602	87.865
12 - Barrios Unidos	9.615	4.636
13 – Teusaquillo	2.620	10.127
14 - Los Mártires	8.516	5.172
15 - Antonio Nariño	8.226	5.455
16 - Puente Aranda	16.962	15.733
17 – Candelaria	2.230	3.608
18 - Rafael Uribe Uribe	46.422	14.343
19 - Ciudad Bolívar	92.193	12.769
20 – Sumapaz	739	0
<b>Total</b>	<b>709.481</b>	<b>359.994</b>

Fuente: MEN. SIMAT, Marzo de 2025.

De los **1.069.475** estudiantes matriculados en los colegios públicos y privados de Bogotá, **566.822** son de género masculino y **502.653** son de género femenino, así mismo en la *tabla 03* se desagrega la información de esta matrícula por edades.

**Tabla 3. Reporte de matrícula para el año 2025, desagregado por edad y tipo de colegio**

<b>EDAD</b>	<b>OFICIALES</b>	<b>PRIVADOS</b>
<b>3</b>	4.233	2.740
<b>4</b>	242.64	8.839
<b>5</b>	7.733	15.926
<b>6</b>	23.063	21.617
<b>7</b>	40.828	25.929
<b>8</b>	46.069	28.397
<b>9</b>	49.729	30.445
<b>10</b>	52.318	29.737
<b>11</b>	54.159	27.894
<b>12</b>	55.167	28.749
<b>13</b>	55.235	28.434

<b>EDAD</b>	<b>OFICIALES</b>	<b>PRIVADOS</b>
<b>14</b>	57.113	30.178
<b>15</b>	57.194	31.229
<b>16</b>	56.556	28.490
<b>17</b>	57.344	12.451
<b>18</b>	51.516	4.730
<b>Mayor 18</b>	11.070	4.209
<b>TOTAL</b>	<b>709.481</b>	<b>359.994</b>

Fuente: MEN. SIMAT, marzo de 2025..

## Definición del Sistema de Alertas

La Ley 1620 de 2013 “*Por la cual se crea el Sistema Nacional de Convivencia Escolar y Formación para el Ejercicio de los Derechos Humanos, la Educación para la Sexualidad y la Prevención y Mitigación de la Violencia Escolar*” (ver Gráfico No. 1) establece en el Capítulo V las herramientas del sistema, que son el Sistema de Información Unificado de Convivencia Escolar (Artículo 28) y la Ruta de Atención Integral, en la cual se encuentran los protocolos de atención (Artículo 29). Para el Distrito Capital, el *Sistema de Alertas* de la SED responde a la normatividad por cuanto permite el registro, seguimiento y cierre efectivo de los presuntos casos de acoso, violencia escolar y de vulneración de los derechos humanos, sexuales y reproductivos que afectan a los estudiantes de los establecimientos educativos.

**Gráfica 1. Sistema Nacional de Convivencia Escolar y el Ejercicio de los Derechos humanos, sexuales y reproductivos**



**Fuente:** Oficina para la Convivencia Escolar, 2025.

En ese sentido y en cumplimiento de la Ley 1620 de 2013 la SED cuenta con el Sistema de Alertas, plataforma informática administrada desde la Oficina para la Convivencia Escolar, que permite a los colegios del Distrito reportar y realizar seguimiento a los eventos o situaciones de presunta vulneración de los derechos de las niñas, niños y jóvenes que se presentan en el interior de los colegios o fuera de estos, ya sea en el contexto familiar, social, virtual o en el entorno educativo. Las situaciones se clasifican de acuerdo con los siguientes módulos: (1) abuso y violencia, (2) maternidad y paternidad temprana, (3) accidentalidad, (4) trastornos de aprendizaje, (5) consumo de sustancias psicoactivas (SPA), y (6) conducta suicida.

En este orden de ideas, es importante hacer la siguiente advertencia respecto a las estadísticas que se presentan, con el fin de evitar interpretaciones erróneas sobre las mismas: los datos corresponden a reportes en el sistema de alertas sobre la **presunta**

**ocurrencia de hechos**, frente a los cuales se brinda acompañamiento en cuanto a la activación de la ruta de atención y el seguimiento de la situación, sin que tal abordaje signifique la verificación de la ocurrencia del hecho o no, pues tal comprobación es competencia de las autoridades judiciales y administrativas pertinentes dependiendo de la naturaleza del presunto caso. Asimismo, el aumento del reporte de estos casos obedece a tres situaciones: **1)** los procesos de capacitación en el uso del Sistema de Alertas en establecimientos educativos públicos y privados de la ciudad. **2)** cobertura del 100% de establecimientos educativos públicos y privados con usuario y contraseña para el ingreso y reporte de situaciones de presunta vulneración de derechos. **3)** capacitación acerca del uso y apropiación de los protocolos de atención integral a la comunidad educativa compuesta por padres y madres de familia, docentes, estudiantes y administrativos.

Estas actividades han generado una cultura del reporte en pro de la identificación oportuna de señales de riesgo de vulneración de los derechos de los niños, niñas y adolescentes, garantizando el abordaje oportuno a través de la activación del protocolo que se tiene establecido dependiendo de la situación.

En ese sentido, en la *tabla 04* se relaciona el consolidado de reportes registrados en el Sistema de Alertas desde el año 2014 al 30 de abril de 2025..

**Tabla 4. Reporte consolidado del Sistema de Alertas por año 2014 a abril de 2025.**

Tipo Alerta	2014	2015	2016	2017	2018	2019	2020	2021	2022	2023	2024	2025
Abuso y Violencia	5.878	8.511	6.623	4.995	7.294	9.837	6.138	5.994	20.506	26.263	31.089	12.158
Accidentalidad	7.075	9.078	11.743	10.618	14.755	20.167	4.811	1.244	26.805	3.4912	47.114	19.563
Conducta Suicida	1.829	3.357	2.356	2.537	3.328	4.833	3.093	3.916	11.056	9.556	9.274	2.780
Consumo de sustancias psicoactivas (SPA)	2.486	5.147	3.511	2.376	3.013	3.783	875	701	6.348	6.435	6.098	2.216
Maternidad y paternidad temprana	1.516	1.868	1.405	1.183	929	1010	807	913	795	732	873	316
Trastornos de Aprendizaje y del Comportamiento	2.708	3.174	2.117	2.399	2.274	2.175	1.136	940	934	1.019	905	569
Total	21.492	31.135	27.755	24.108	31.593	41.805	16.860	13.708	66.444	78.917	95.353	37.602

**Fuente:** SED. Sistema de Alertas, 2025.

## Módulo de Abuso y Violencia

El módulo de abuso y violencia permite a los establecimientos educativos reportar aquellos casos de presunta vulneración de derechos, haciendo énfasis en los sexuales y reproductivos, que ocurren en cualquier entorno donde interactúe la o el estudiante, ya sea el escolar, familiar o comunitario. Dentro de este módulo se identifican casos de hostigamiento escolar y violencias de tipo: sexual, económica, física, psicológica, económica, negligencia o abandono. Es importante mencionar que los eventos que se relacionan en el sistema son *presuntos* (como se menciona al inicio de este documento). A continuación, se desagrega la información cuantitativa que da cuenta del módulo en mención:

**Tabla 5. Reporte anual de Abuso y violencia y tasas por localidad 2019 a abril de 2025.**

Localidad	2019	%	2020	%	2021	%	2022	%	2023	%	2024	%	2025	%	Total
01 - Usaquén	327	0,5	177	0,27	187	0,29	677	1,21	1.058	1,88	1.252	2,23	324	0,95	4.002
02 - Chapinero	69	0,55	23	0,18	23	0,18	115	0,97	196	1,66	248	2,10	44	0,49	718
03 - Santa fe	177	1,35	144	1,1	79	0,6	359	3,47	493	4,77	439	4,25	124	3,47	1.815
04 - San Cristóbal	985	1,54	607	0,95	617	0,96	1.778	3,48	2.345	4,59	2.359	4,62	747	5,88	9.438
05 - Usme	704	0,92	552	0,72	582	0,76	1.783	2,63	2.303	3,40	2.958	4,37	937	14,22	9.819
06 - Tunjuelito	358	0,76	272	0,58	187	0,4	880	2,20	954	2,39	1.038	2,60	324	2,68	4.013
07 - Bosa	1.062	0,78	789	0,58	615	0,45	2.129	1,73	2.701	2,20	3.817	3,11	1.221	4,65	12.334
08 - Kennedy	1.311	0,84	606	0,39	810	0,52	2.449	1,86	2.922	2,22	3.451	2,62	1.262	3,08	12.811
09 - Fontibón	293	0,65	158	0,35	133	0,29	539	1,43	782	2,08	1.029	2,73	288	1,61	3.222
10 - Engativá	799	0,74	422	0,39	498	0,46	1.795	1,98	2.225	2,46	2.405	2,66	728	1,97	8.872
11 - Suba	1.051	0,6	508	0,29	493	0,28	2.078	1,39	2.733	1,83	3.051	2,04	837	0,95	10.751
12 - Barrios Unidos	146	0,85	134	0,78	150	0,87	307	2,07	441	2,97	505	3,40	173	3,73	1.856
13 - Teusaquillo	44	0,29	41	0,27	53	0,34	133	1,11	187	1,56	256	2,14	73	0,72	787
14 - Los Mártires	163	0,97	179	1,07	128	0,76	492	3,86	653	5,13	571	4,48	139	2,69	2.325
15 - Antonio Nariño	250	1,36	102	0,55	118	0,64	426	3,28	369	2,84	555	4,28	139	2,55	1.959
16 - Puente Aranda	304	0,78	134	0,34	140	0,36	644	2,03	746	2,36	1.091	3,44	452	2,87	3.511
17 - Candelaria	51	0,7	32	0,44	25	0,34	145	2,50	167	2,88	204	3,52	65	1,80	689
18 - Rafael Uribe Uribe	899	1,22	600	0,82	515	0,7	1.531	2,52	1.699	2,80	2.219	3,65	649	4,52	8.112
19 - Ciudad Bolívar	838	0,76	654	0,6	626	0,57	2.208	2,33	3.261	3,44	3.367	3,55	1.308	10,24	12.262
20 - Sumapaz	6	0,7	4	0,47	15	1,75	38	5,08	28	3,74	40	5,35	6	0,00	137
<b>Total</b>	<b>9.837</b>		<b>6.138</b>		<b>5.994</b>		<b>20.506</b>		<b>26.263</b>		<b>30.855</b>		<b>9.840</b>		<b>109.433</b>

**Fuente: SED. Sistema de Alertas, 2025.**

En el marco de la actualización del Sistema de Alertas de la Secretaría de Educación, se identificaron estudiantes que presuntamente estuvieron involucrados en actos de violencia. Sin embargo, para este ejercicio de análisis de datos, solo se reportarán aquellos estudiantes registrados como víctimas en todas las tablas del módulo de abuso y violencia. Cabe aclarar que, en total, se identificaron 2.318 estudiantes relacionados con ejercer violencia, los cuales no serán incluidos en las estadísticas mencionadas anteriormente.

**Tabla 6. Reporte anual de Abuso y Violencia por género 2019 a abril de 2025.**

Género	2019	2020	2021	2022	2023	2024	2025	Total
Femenino	5.604	3.363	3.478	11.532	13.761	16.749	5.083	59.570
Masculino	4.233	2.775	2.516	8.974	12.502	14.340	4.757	50.097
Total	9.837	6.138	5.994	20.506	26.263	31.089	9.840	109.667

Fuente: SED. Sistema de Alertas, 2025.

**Tabla 7. Reporte anual de Abuso y violencia por edad 2019 a abril de 2025.**

Edad	2019	2020	2021	2022	2023	2024	2025	Total
3	7	6	9	26	47	69	27	191
4	229	189	97	286	395	482	190	1.868
5	469	416	298	679	926	1.091	319	4.198
6	681	465	389	816	1.175	1.576	552	5.654
7	728	476	428	1.014	1.311	1.643	510	6.110
8	699	513	411	1.032	1.414	1.687	532	6.288
9	709	428	442	1.109	1.455	1.809	594	6.546
10	716	423	385	1.226	1.573	1.888	657	6.868
11	760	433	419	1.579	2.097	2.769	836	8.893
12	896	549	521	2.223	2.762	3.415	1.037	11.403
13	971	556	619	2.636	3.349	3.883	1.205	13.219
14	957	461	601	2.566	3.054	3.481	1.075	12.195
15	812	430	493	2.141	2.868	2.940	994	10.678
16	665	432	451	1.811	2.221	2.469	800	8.849
17	355	254	269	940	1.117	1.316	350	4.601
Mayor de edad	183	107	162	422	499	571	162	2.106
<b>Total</b>	<b>9.837</b>	<b>6.138</b>	<b>5.994</b>	<b>20.506</b>	<b>26.263</b>	<b>31.089</b>	<b>9.840</b>	<b>109.667</b>

Fuente: SED. Sistema de Alertas, 2025.

**Tabla 8. Reporte anual de Abuso y Violencia por tipo de violencia 2019 a abril de 2025.**

Tipo de violencia	2019	2020	2021	2022	2023	2024	2025	Total
Abandono	152	117	122	265	407	348	101	1.512
Economica	49	141	47	91	164	122	28	642
Física	2.694	1.127	987	5.888	7.398	8.046	2.921	29.061
Negligencia	2.608	2.305	2.193	3.607	5.302	6.537	1.387	23.939
Psicológica	1.334	1.045	821	3.778	5.604	6.913	2.338	21.833
Sexual	3.000	1.403	1.824	6.877	7.388	9.123	3.065	32.680
Total	9.837	6.138	5.994	20.506	26.263	31.089	9.840	109.667

Fuente: SED. Sistema de Alertas, 2025.

**Tabla 9. Reporte anual de Abuso y Violencia por tipo de agresor 2019 a abril de 2025.**

Tipo de agresor	2019	2020	2021	2022	2023	2024	2025	Total
Administrativo	26	5	5	59	73	81	25	274
Escolar	2.259	612	432	7.626	10.200	12.232	4.584	37.945
Externos	1.133	833	1.011	2.829	3.567	4.482	1.512	15.367
Familiar	6.419	4.688	4.546	9.992	12.423	14.294	3.719	56.081

Tipo de agresor	2019	2020	2021	2022	2023	2024	2025	Total
Total	9.837	6.138	5.994	20.506	26.263	31.089	9.840	109.667

Fuente: SED. Sistema de Alertas, 2025.

Gráfica 2. Reporte anual de Abuso y Violencia distribuido mes a mes 2019 a abril de 2025.

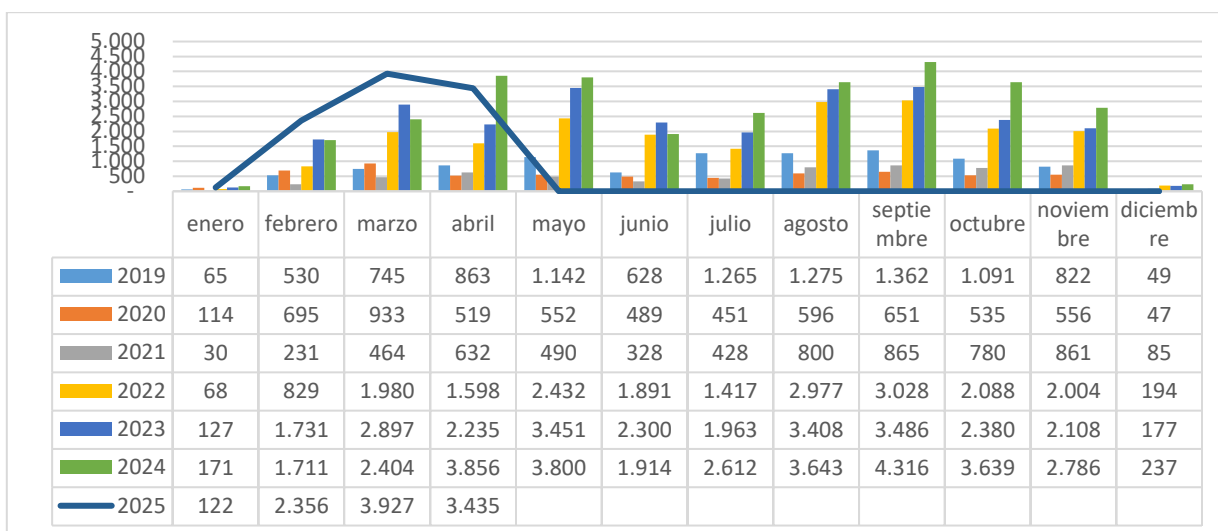

Fuente: SED. Sistema de Alertas, 2025.

### Módulo de Abuso y Violencia – violencia sexual

Tabla 10. Reporte anual de violencia sexual por localidad 2019 a abril de 2025.

Localidad	2019	2020	2021	2022	2023	2024	2025	Total
01 - Usaquén	96	37	57	290	311	354	107	1.252
02 - Chapinero	27	9	8	35	56	56	13	204
03 - Santa fe	51	19	19	106	111	118	27	451
04 - San Cristóbal	242	118	167	498	588	622	190	2.425
05 - Usme	237	127	190	537	574	698	262	2.625
06 - Tunjuelito	109	66	60	299	302	348	84	1.268
07 - Bosa	365	216	175	820	823	1.165	410	3.974
08 - Kennedy	388	143	246	902	947	1.126	413	4.165
09 - Fontibón	113	37	37	171	281	365	108	1.112
10 - Engativá	228	111	171	620	683	685	218	2.716
11 - Suba	322	120	160	776	706	942	251	3.277
12 - Barrios Unidos	43	31	57	90	132	142	43	538
13 - Teusaquillo	17	12	26	58	83	94	28	318
14 - Los Mártires	50	28	25	124	180	158	57	622
15 - Antonio Nariño	60	24	30	120	121	185	51	591
16 - Puente Aranda	118	41	50	205	238	335	128	1.115
17 - Candelaria	11	9	8	44	40	63	12	187
18 - Rafael Uribe Uribe	249	109	125	482	378	597	205	2.145
19 - Ciudad Bolívar	272	145	212	695	832	1.044	456	3.656
20 - Sumapaz	2	1	1	5	2	26	2	39

Localidad	2019	2020	2021	2022	2023	2024	2025	Total
Total	3.000	1.403	1.824	6.877	7.388	9.123	3.065	32.680

Fuente: SED. Sistema de Alertas, 2025.

Tabla 11. Reporte anual de violencia sexual por edad 2019 a abril de 2025.

Edad	2019	2020	2021	2022	2023	2024	2025	Total
3	1	1	1	9	18	18	10	58
4	78	29	17	91	112	143	72	542
5	156	68	42	174	252	327	142	1.161
6	171	68	61	206	340	493	223	1.562
7	206	78	56	252	331	488	195	1.606
8	208	90	92	315	407	524	200	1.836
9	234	81	91	326	468	585	224	2.009
10	228	97	113	446	525	635	241	2.285
11	253	104	137	616	771	931	297	3.109
12	307	149	188	870	873	1.220	367	3.974
13	349	192	275	1.019	1.043	1.297	410	4.585
14	271	149	250	866	728	911	262	3.437
15	241	118	182	693	648	694	198	2.774
16	175	106	161	578	529	524	136	2.209
17	84	49	80	299	241	217	57	1.027
Mayor de edad	38	24	78	117	102	116	31	506
Total	3.000	1.403	1.824	6.877	7.388	9.123	3.065	32.680

Fuente: SED. Sistema de Alertas, 2025.

Tabla 12. Reporte anual de violencia sexual por género 2019 a abril de 2025.

Género	2019	2020	2021	2022	2023	2024	2025	Total
Femenino	2.237	1.077	1.455	5.018	4.959	6.080	1.897	22.723
Masculino	763	326	369	1.859	2.429	3.043	1.168	9.957
Total	3.000	1.403	1.824	6.877	7.388	9.123	3.065	32.680

Fuente: SED. Sistema de Alertas, 2025.

Gráfica 3. Reporte anual de violencia sexual distribuido mes a mes 2019 a abril de 2025.

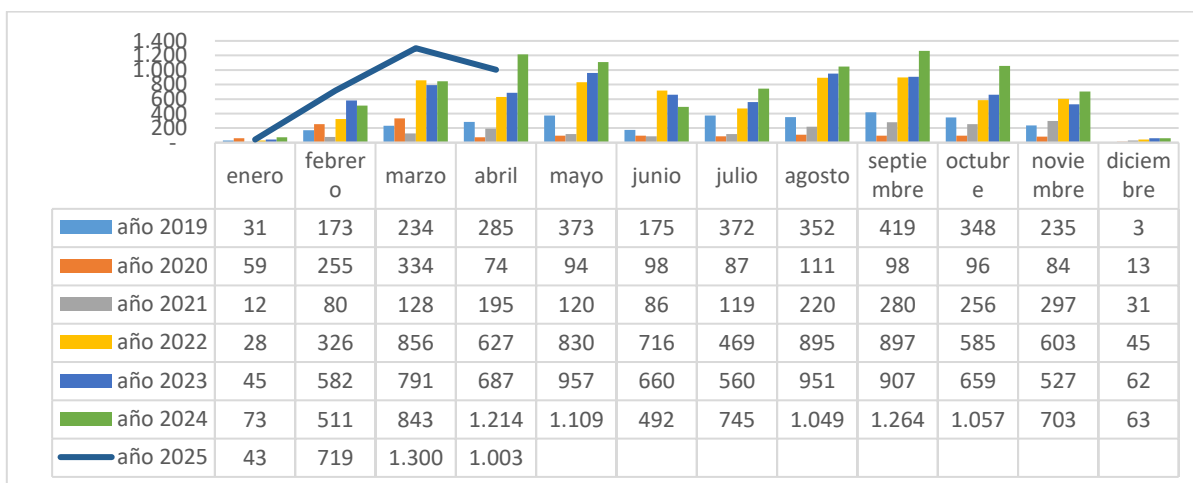

Fuente: SED. Sistema de Alertas, 2025.

**Gráfica 4. Reporte anual violencia sexual por tipo de agresor 2019 a abril de 2025.**

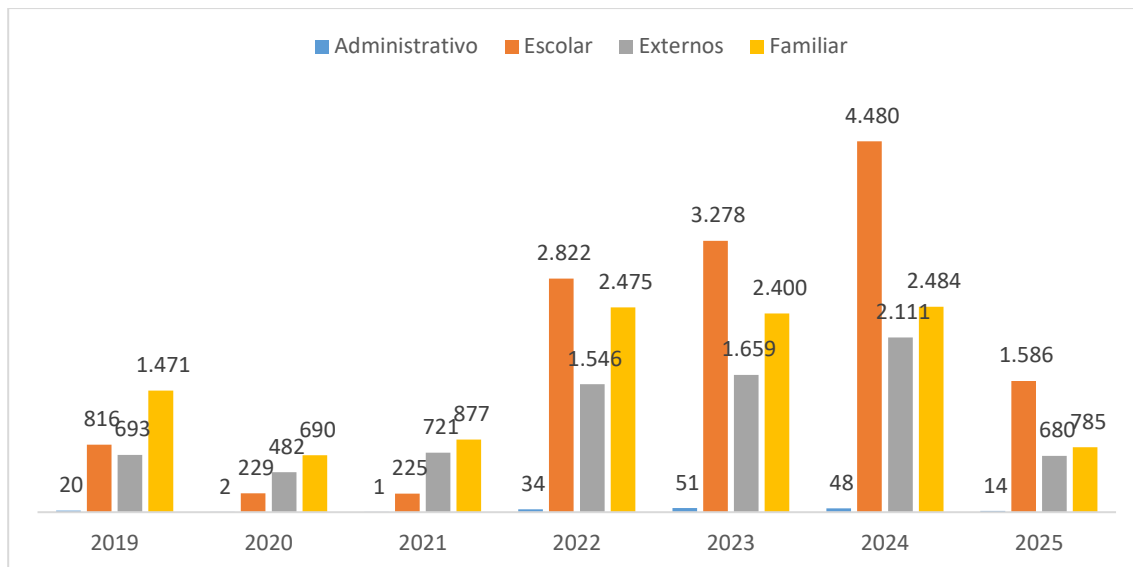

**Fuente: SED. Sistema de Alertas, 2025.**

**Gráfica 5. Reporte anual violencia sexual por lugar de ocurrencia 2019 a abril de 2025.**

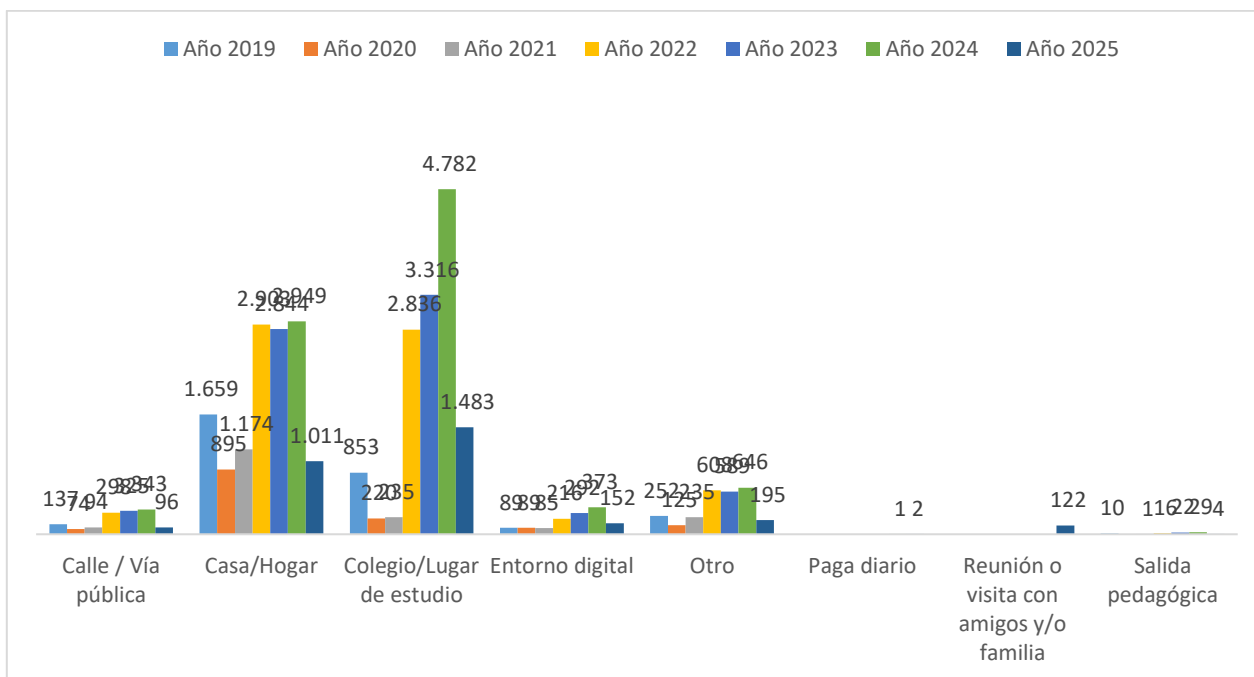

**Fuente: SED. Sistema de Alertas, 2025.**

## Módulo de Abuso y Violencia – hostigamiento escolar

**Tabla 13. Reporte anual de hostigamiento escolar por localidad 2019 a abril de 2025.**

Localidad	2019	2020	2021	2022	2023	2024	2025	Total
01 - Usaquén	48	18	22	75	105	189	51	508
02 - Chapinero	3	2	0	17	26	32	18	98
03 - Santa fe	35	72	13	76	119	105	25	445
04 - San Cristóbal	75	44	35	167	217	252	74	864
05 - Usme	51	19	34	184	210	317	115	930
06 - Tunjuelito	28	21	10	113	159	139	48	518
07 - Bosa	62	37	16	195	281	429	155	1.175
08 - Kennedy	148	43	61	248	310	422	130	1.362
09 - Fontibón	25	6	9	42	106	146	40	374
10 - Engativá	70	41	37	236	344	299	97	1.124
11 - Suba	85	41	34	239	295	342	81	1.117
12 - Barrios Unidos	10	4	6	18	52	56	27	173
13 - Teusaquillo	3	5	10	20	36	23	17	114
14 - Los Mártires	28	10	8	71	77	69	17	280
15 - Antonio Nariño	29	11	9	49	36	66	24	224
16 - Puente Aranda	39	9	11	77	135	155	48	474
17 - Candalaria	3	7	3	57	41	47	13	171
18 - Rafael Uribe Uribe	64	37	38	130	192	273	70	804
19 - Ciudad Bolívar	61	30	25	220	380	350	118	1.184
20 - Sumapaz	1	0	0	8	3	7	1	20
Total	868	457	381	2.242	3.124	3.718	1.169	11.959

Fuente: SED. Sistema de Alertas, 2025.

**Tabla 14. Reporte anual de hostigamiento escolar por edad 2019 a abril de 2025.**

Edad	2019	2020	2021	2022	2023	2024	2025	Total
3			1				1	2
4	5	20	4	6	11	5	5	56
5	9	24	11	19	24	21	15	123
6	20	14	11	27	46	55	25	198
7	17	13	7	61	59	86	31	274
8	40	20	16	65	73	99	37	350
9	38	9	16	81	107	125	61	437
10	46	13	22	87	149	157	76	550
11	71	31	16	160	235	352	118	983
12	94	52	31	283	374	493	142	1.469
13	110	45	45	337	472	584	167	1.760
14	104	43	62	347	477	540	158	1.731
15	133	51	43	301	478	488	140	1.634
16	93	57	49	261	356	407	119	1.342
17	52	53	29	134	177	209	47	701
Mayor de edad	36	12	18	73	86	97	27	349
Total	868	457	381	2.242	3.124	3.718	1.169	11.959

Fuente: SED. Sistema de Alertas, 2025.

**Tabla 15. Reporte anual de hostigamiento escolar por género 2019 a abril de 2025.**

Género	2019	2020	2021	2022	2023	2024	2025	Total
Femenino	532	263	230	1.248	1.696	2.141	597	6.707
Masculino	336	194	151	994	1.428	1.577	572	5.252
Total	868	457	381	2.242	3.124	3.718	1.169	11.959

Fuente: SED. Sistema de Alertas, 2025.

**Gráfica 6. Reporte anual de hostigamiento escolar por mes 2019 a abril de 2025.**

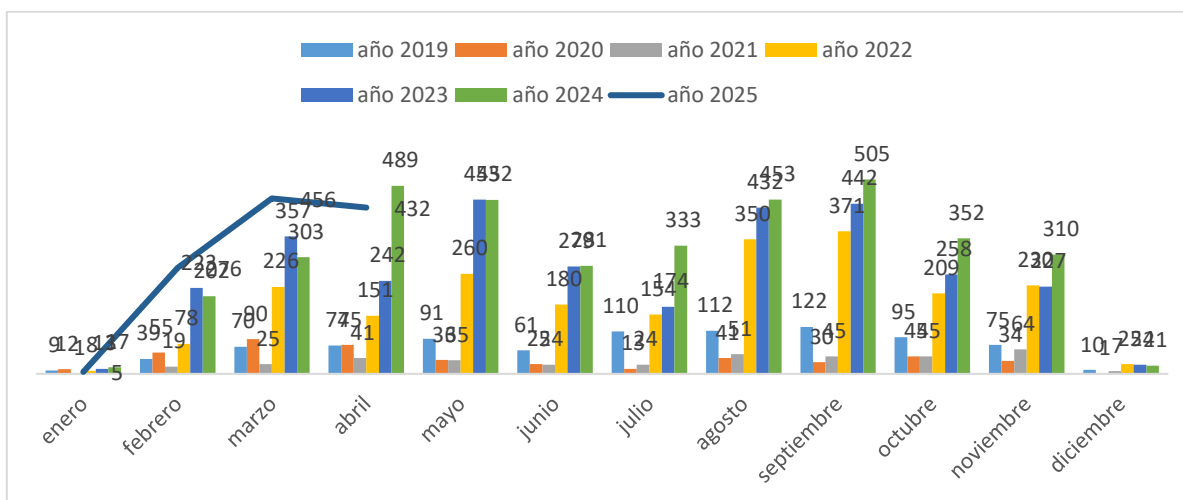

Fuente: SED. Sistema de Alertas, 2025.

**Gráfica 7. Reporte anual de hostigamiento escolar por tipo de violencia 2019 a abril de 2025.**

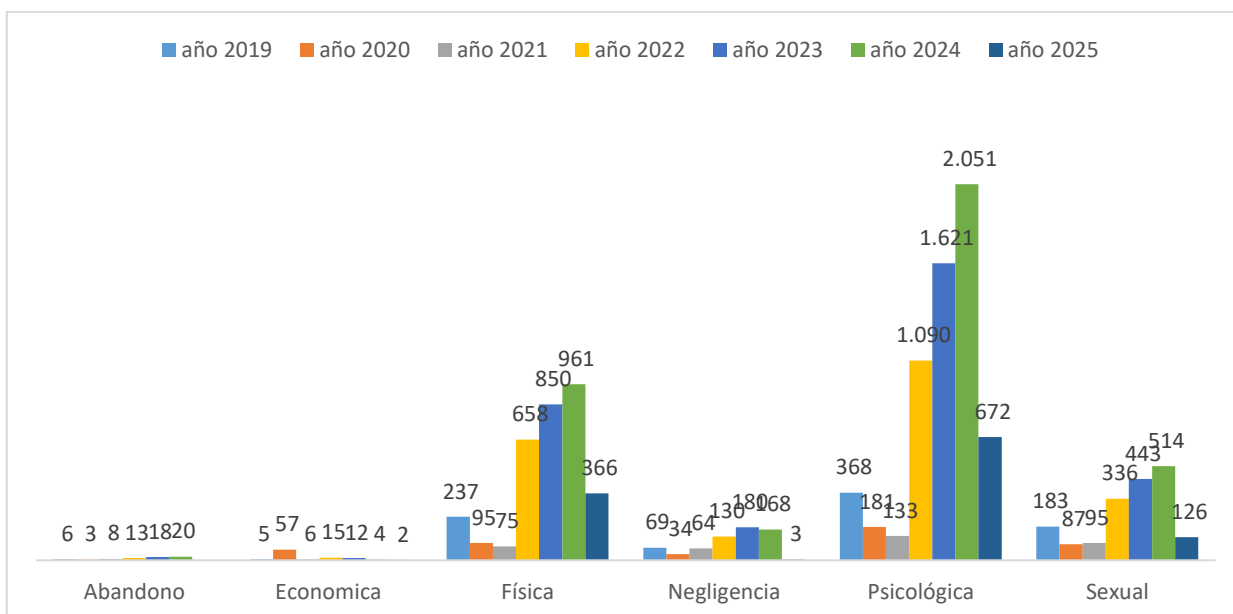

Fuente: SED. Sistema de Alertas, 2025.

**Gráfica 8. Reporte de hostigamiento escolar por lugar de ocurrencia 2019 a abril de 2025.**

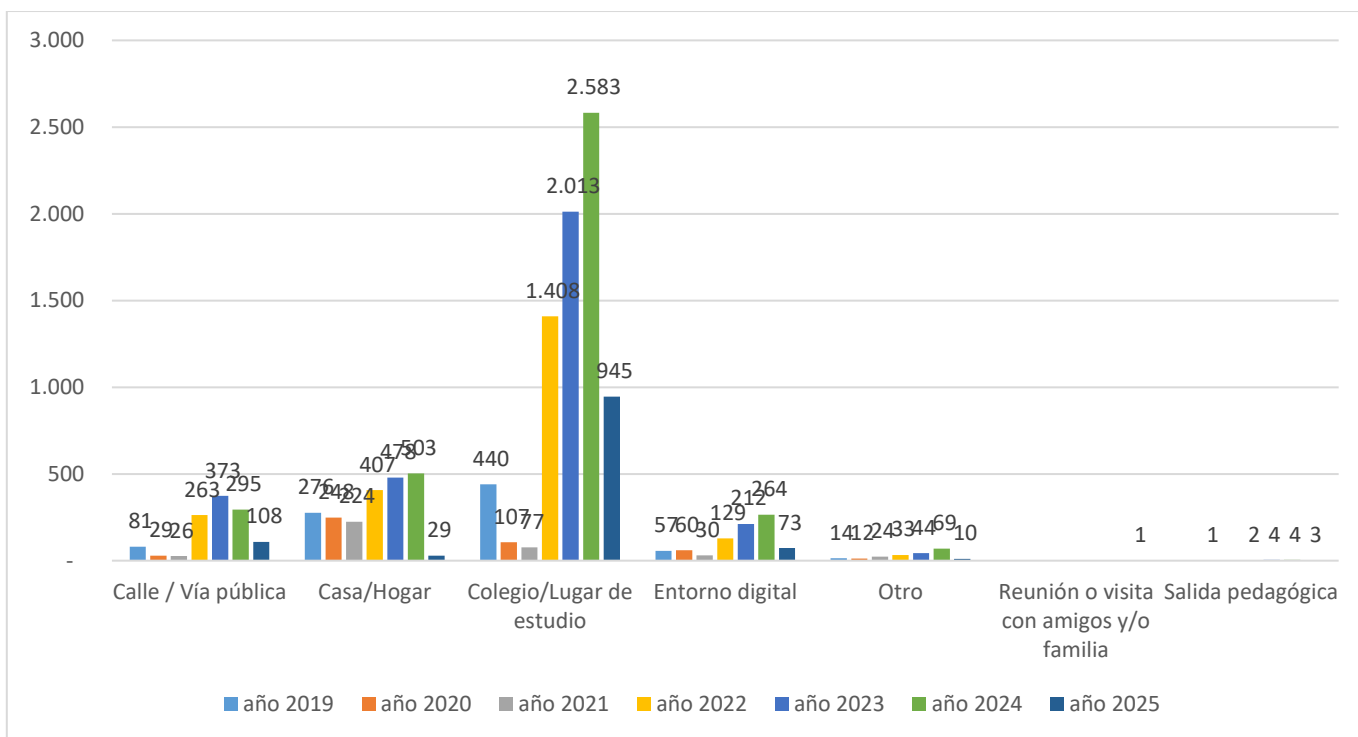

**Fuente: SED. Sistema de Alertas, 2025.**

### Módulo de conducta suicida

En el módulo de conducta suicida se reportan todos aquellos eventos que están relacionados con: ideación suicida, amenaza suicida, intento de suicidio y suicidio consumado; en cuyo caso la notificación debe ser de carácter inmediato, dado el riesgo de fatalidad.

**Tabla 16. Reporte anual de conducta suicida por localidad 2019 a abril de 2025.**

localidad	2019	2020	2021	2022	2023	2024	2025	Total
01 - Usaquén	174	139	226	573	523	468	153	2.256
02 - Chapinero	36	13	19	76	65	95	26	330
03 - Santa fe	66	39	43	145	83	106	24	506
04 - San Cristóbal	317	226	197	544	475	514	165	2.438
05 - Usme	367	246	245	707	646	581	237	3.029
06 - Tunjuelito	233	154	178	520	390	341	66	1.882
07 - Bosa	585	376	427	1.246	1.058	1.161	356	5.209
08 - Kennedy	666	355	498	1.335	1.186	1.193	320	5.553
09 - Fontibón	157	99	149	367	320	349	103	1.544
10 - Engativá	412	265	355	1.205	1.045	939	233	4.454
11 - Suba	529	338	509	1.330	1.195	1.146	322	5.369
12 - Barrios Unidos	60	56	42	162	136	178	48	682
13 - Teusaquillo	43	27	21	94	103	84	39	411
14 - Los Mártires	83	62	74	266	177	145	37	844
15 - Antonio Nariño	102	43	65	156	165	122	38	691
16 - Puente Aranda	191	135	163	509	387	340	101	1.826
17 - Candelaria	29	19	16	59	60	52	22	257
18 - Rafael Uribe Uribe	384	256	301	732	630	551	175	3.029
19 - Ciudad Bolívar	384	241	381	1.020	908	901	315	4.150
20 - Sumapaz	15	4	7	10	4	8	0	48
Total	4.833	3.093	3.916	11.056	9.556	9.274	2.780	44.508

Fuente: SED. Sistema de Alertas, 2025.

**Tabla 17. Reporte anual de conducta suicida por edad 2019 a abril de 2025.**

Edad	2019	2020	2021	2022	2023	2024	2025	Total
3	1	0	0	0	0	0	0	1
4	6	7	8	7	11	4	1	44
5	32	31	23	31	17	28	11	173
6	75	43	30	68	55	75	18	364
7	124	74	47	115	121	151	41	673
8	199	104	78	227	166	225	80	1.079
9	257	110	81	290	315	342	145	1.540
10	397	188	122	540	536	619	165	2.567
11	518	239	246	933	967	991	282	4.176
12	681	320	417	1.421	1.174	1.194	379	5.586
13	641	348	598	1.717	1.331	1.197	344	6.176
14	578	380	603	1.699	1.354	1.221	369	6.204

Edad	2019	2020	2021	2022	2023	2024	2025	Total
15	516	391	569	1.591	1.368	1.204	368	6.007
16	427	406	590	1.372	1.188	1.126	346	5.455
17	241	274	321	663	641	582	163	2.885
Mayor de edad	140	178	183	382	312	315	68	1.578
Total	4.833	3.093	3.916	11.056	9.556	9.274	2.780	44.508

Fuente: SED. Sistema de Alertas, 2025.

Tabla 18. Reporte anual conducta suicida por género 2019 a abril de 2025.

Género	2019	2020	2021	2022	2023	2024	2025	Total
Femenino	2.798	1.662	2.476	7.042	5.786	5.828	1.698	27.290
Masculino	2.035	1.431	1.440	4.014	3.770	3.446	1.082	17.218
Total	4.833	3.093	3.916	11.056	9.556	9.274	2.780	44.508

Fuente: SED. Sistema de Alertas, 2025.

Gráfica 9. Reporte anual conducta suicida distribuido mes a mes 2019 a abril de 2025.

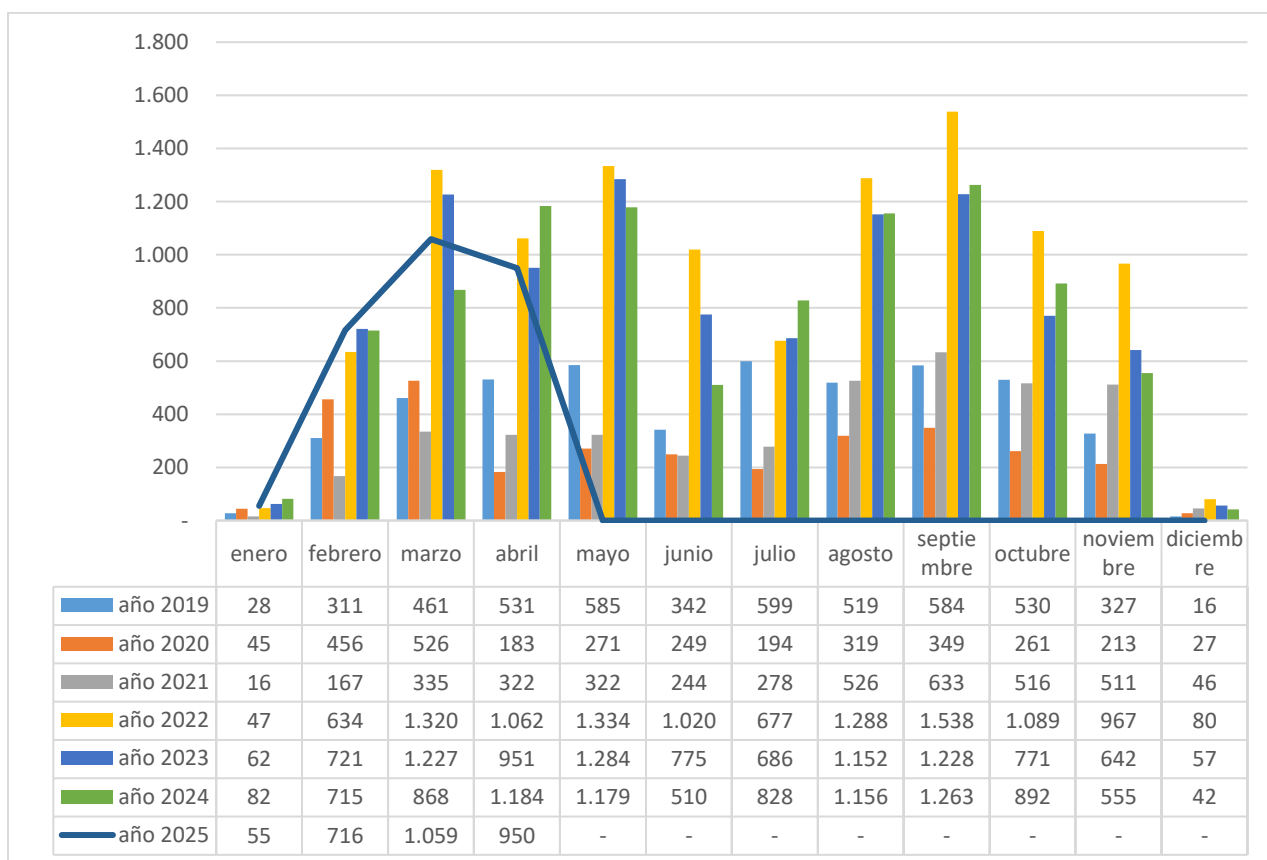

Fuente: SED. Sistema de Alertas, 2025.

**Gráfica 10. Reporte anual de conducta suicida por tipo de conducta 2019 a abril de 2025.**

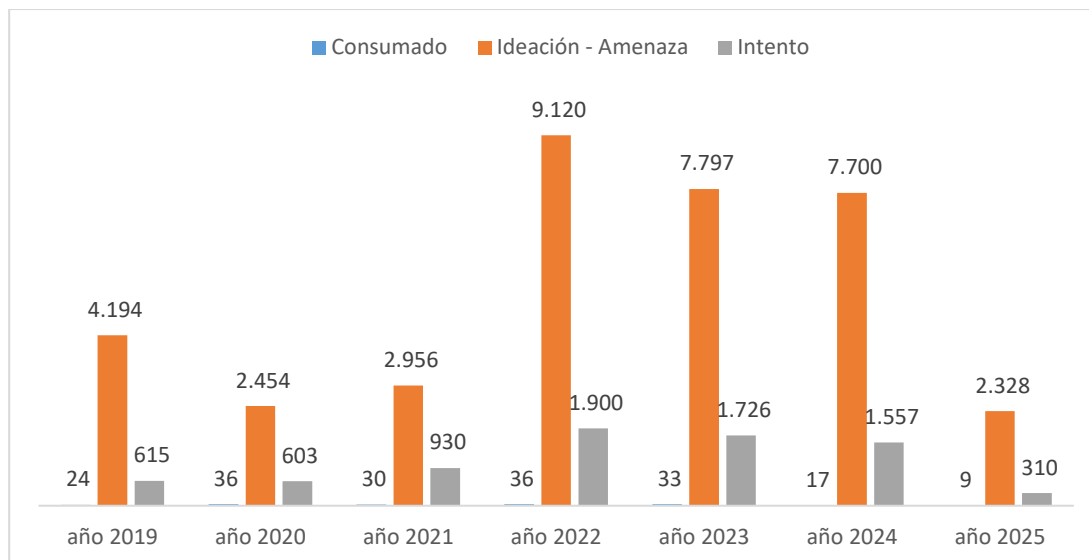

**Fuente: SED. Sistema de Alertas, 2025.**

### Módulo de Consumo de Sustancias Psicoactivas (SPA).

El módulo de consumo de SPA se refiere a la conducta de ingresar al organismo por una o varias vías, una o varias sustancias que tienen la capacidad de modificar la conducta del sujeto a través de su acción sobre el Sistema Nervioso Central. Es una conducta que, por obra del cambio en contingencias ambientales o funciones/estructuras cerebrales, puede llegar repetirse cada vez más; generando así, fenómenos como tolerancia, dependencia o síndrome de abstinencia.

“La categoría de SPA abarca tanto las sustancias legales (alcohol, cigarrillo, drogas prescritas medicamente o sustancias usadas en procesos industriales), como las ilegales (marihuana, cocaína, heroína, entre otras)”

**Tabla 19. Reporte anual de consumo de SPA por localidad 2019 a abril de 2025.**

Localidad	2019	2020	2021	2022	2023	2024	2025	Total
01 - Usaquén	160	28	34	349	369	251	117	1.308
02 - Chapinero	19		5	49	32	49	14	168
03 - Santa fe	78	15	25	114	90	94	31	447
04 - San Cristóbal	315	87	71	563	459	458	162	2.115
05 - Usme	307	96	78	521	424	449	203	2.078
06 - Tunjuelito	149	33	27	287	288	230	52	1.066
07 - Bosa	265	101	56	704	803	742	279	2.950
08 - Kennedy	428	45	57	768	823	721	253	3.095
09 - Fontibón	123	15	19	160	175	170	44	706
10 - Engativá	322	57	57	500	569	484	145	2.134
11 - Suba	737	162	74	741	724	711	245	3.394
12 - Barrios Unidos	46	4	1	76	86	120	41	374
13 - Teusaquillo	9	1	1	31	77	80	38	237
14 - Los Mártires	40	14	9	140	150	136	37	526
15 - Antonio Nariño	82	19	10	117	90	97	49	464
16 - Puente Aranda	84	12	11	164	167	252	117	807
17 - Candelaria	31	12	5	52	60	42	15	217
18 - Rafael Uribe Uribe	241	62	71	424	381	403	118	1.700
19 - Ciudad Bolívar	347	112	89	587	666	603	250	2.654
20 - Sumapaz			1	1	2	6	6	16
Total	3.783	875	701	6.348	6.435	6.098	2.216	26.456

Fuente: SED. Sistema de Alertas, 2025.

**Tabla 20. Reporte anual de consumo de SPA por edad 2019 a abril de 2025.**

Edad	2019	2020	2021	2022	2023	2024	2025	Total
5				2	1	2		5
6	1	1		3	2		3	10
7	1			1	6	1	1	10
8	3			4	10	7	8	32
9	13	2	2	13	22	49	14	115
10	31	3		57	92	149	53	385
11	95	17	4	187	232	267	106	908
12	259	60	18	473	521	510	221	2.062
13	502	95	80	864	1.035	897	311	3.784

Edad	2019	2020	2021	2022	2023	2024	2025	Total
14	745	169	124	1.192	1.255	1.106	410	5.001
15	803	190	152	1.346	1.364	1.234	408	5.497
16	695	181	157	1.210	1.116	1.085	429	4.873
17	448	105	115	713	571	565	190	2.707
Mayor de edad	187	52	49	283	208	226	62	1.067
<b>Total</b>	<b>3.783</b>	<b>875</b>	<b>701</b>	<b>6.348</b>	<b>6.435</b>	<b>6.098</b>	<b>2.216</b>	<b>26.456</b>

Fuente: SED. Sistema de Alertas, 2025.

Tabla 21. Reporte anual de consumo de SPA por género 2019 a abril de 2025.

Género	2019	2020	2021	2022	2023	2024	2025	Total
Femenino	1.373	296	226	2.505	2.511	2.384	739	10.034
Masculino	2.410	579	475	3.843	3.924	3.714	1.477	16.422
<b>Total</b>	<b>3.783</b>	<b>875</b>	<b>701</b>	<b>6.348</b>	<b>6.435</b>	<b>6.098</b>	<b>2.216</b>	<b>26.456</b>

Fuente: SED. Sistema de Alertas, 2025.

Tabla 22. Reporte anual de consumo de SPA por tipo de sustancia 2019 a abril de 2025.

Tipo de sustancia que consume	2019	2020	2021	2022	2023	2024	2025	Total
Marihuana (cannabis, hachis y cripa)	2.220	519	389	2.671	2.651	2.300	703	11.453
Alcohol	609	130	118	1.136	919	1.209	272	4.393
Otros	314	106	60	961	802	681	233	3.157
Vapeador	0	0	0	209	915	975	676	2.775
Tabaco	173	35	39	468	350	355	51	1.471
Sustancia psicoactiva no identificada	0	0	31	428	363	291	83	1.196
Inhalantes o disolventes (bóxer, dick, popers)	315	53	39	210	181	119	66	983
Cocaína (perica)	36	5	6	75	81	97	78	378
No consumo (Expendedor(a))	35	10	4	83	78	0	0	210
Mezclas	37	5	7	37	21	37	15	159
Ativan (lorazepan)	13	0	2	23	18	8	2	66
Éxtasis (metildioximetanfetamina)	7	2	0	13	14	7	1	44
Opio y sus derivados	3	2	3	3	11	6	4	32
Bazuco	2	3	2	5	5	4	9	30
Sales y preparados	6	0	0	4	2	5	1	18
Tabaco, Vapeador	0	0	0	0	0	0	14	14
Rohypnol (flunitrazepan)	4	1	0	4	1	2	0	12
Escopolamina	1	0	0	1	10	0	0	12
Codeína	4	1	1	2	0	1	2	11
Polvo de ángel (pcp o fenciclidina)	2	0	0	3	3	0	1	9
Flutin (fluoxetina)	1	0	0	3	1	0	3	8
Ansiosel (bromazepan)	0	1	0	2	3	0	0	6
Valium (diazepan)	0	0	0	1	3	0	0	4
Cuait – D (amipriptilina)	0	0	0	1	1	0	1	3
Cacao sabanero	1	0	0	0	2	0	0	3
Heroína (morfina)	0	0	0	3	0	0	0	3
Fentanilo	0	0	0	0	0	1	0	1

Tipo de sustancia que consume	2019	2020	2021	2022	2023	2024	2025	Total
Fenobarbital	0	1	0	0	0	0	0	1
Mezclas, Otros	0	0	0	0	0	0	1	1
Totranil (impipramina)	0	0	0	1	0	0	0	1
Sinogan (levomepromacina)	0	1	0	0	0	0	0	1
Leponex (clozapina)	0	0	0	1	0	0	0	1
Total	3.783	875	701	6.348	6.435	6.098	2.216	26.456

Fuente: SED. Sistema de Alertas, 2025.

Gráfica 11. Reporte de consumo de SPA distribuido mes a mes 2019 a abril de 2025.

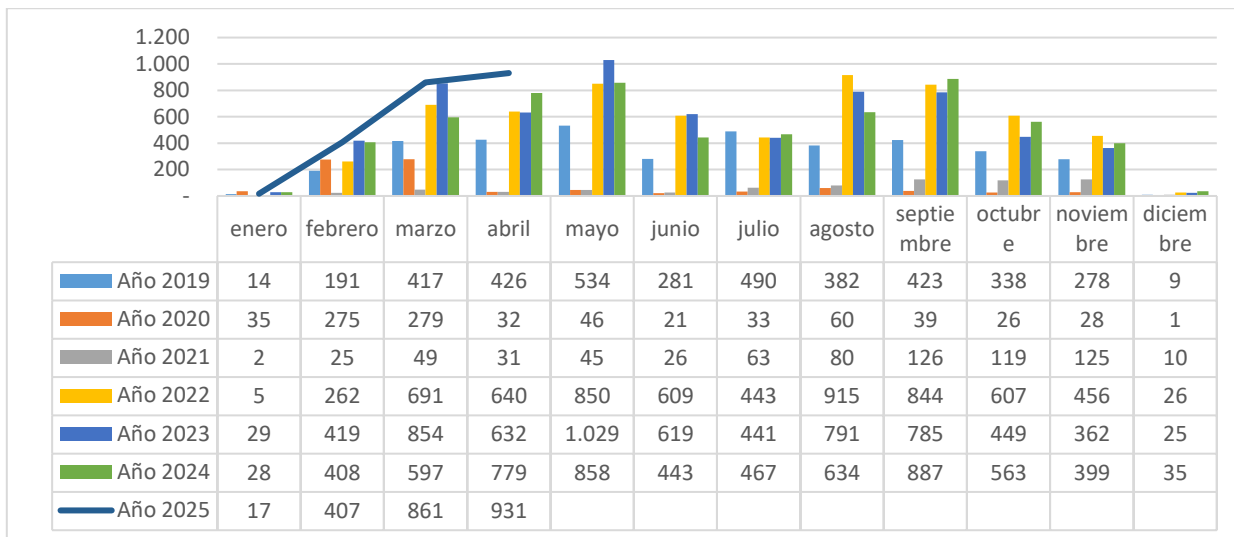

Fuente: SED. Sistema de Alertas, 2025.

Gráfica 12. Reporte anual de consumo de SPA por eventos donde se presenta el consumo 2019 a abril de 2025.

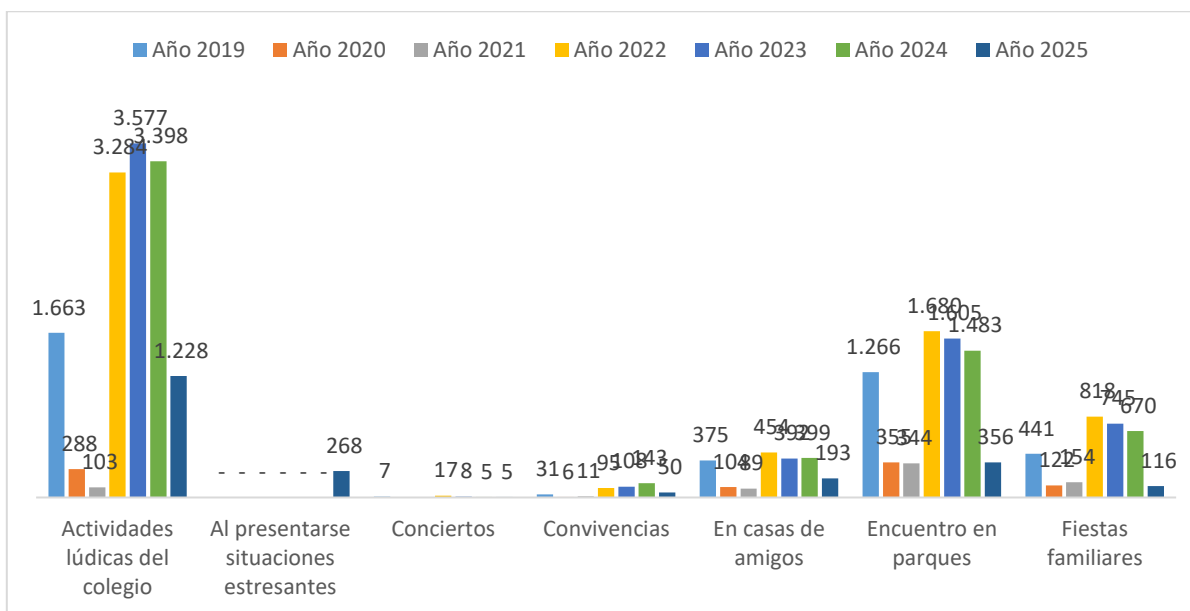

Fuente: SED. Sistema de Alertas, 2025.

**Gráfica 13. Reporte anual de consumo de SPA por motivación de consumo 2019 a abril de 2025.**

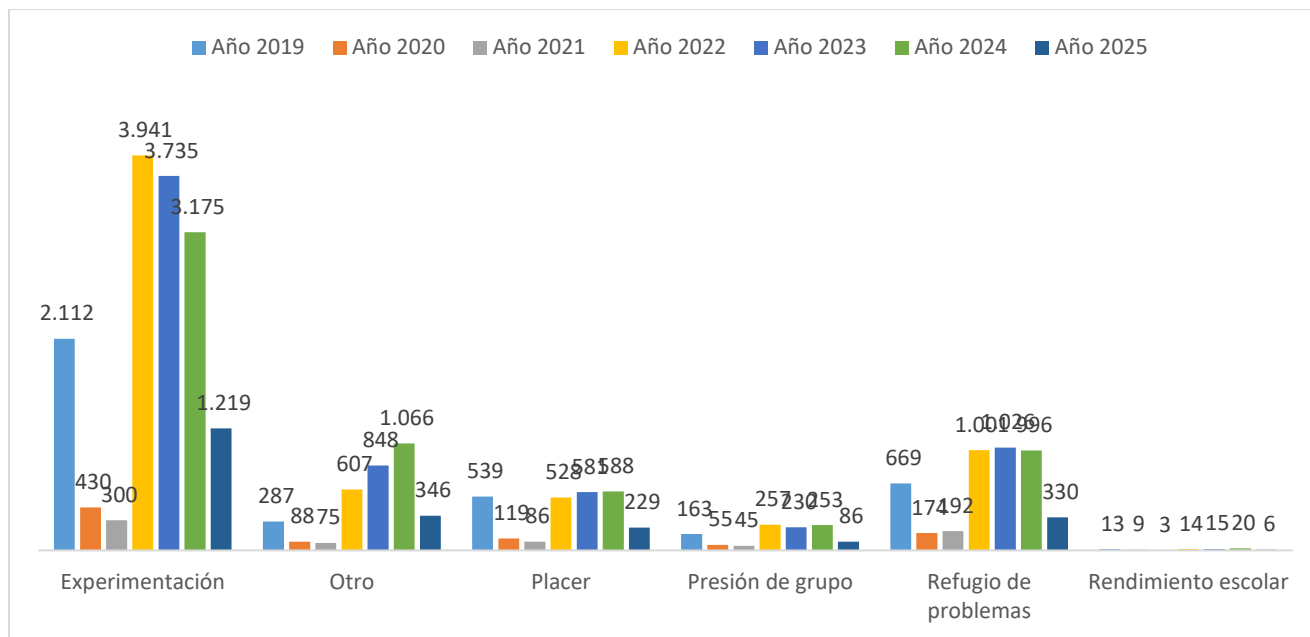

**Fuente: SED. Sistema de Alertas, 2025.**

### Módulo de Accidentalidad

En el módulo de accidentalidad escolar se ingresan todos aquellos eventos en los cuales de manera fortuita dentro o fuera del establecimiento educativo el o la estudiante sufre una lesión física que requiera una atención médica. Es importante mencionar que en este módulo también se registran los eventos de urgencias médicas que estén relacionados con intoxicación.

**Tabla 23. Reporte anual de accidentalidad por localidad 2019 a abril de 2025.**

Localidad	2019	2020	2021	2022	2023	2024	2025	Total
01 - Usaquén	433	98	51	718	902	1.194	523	3.919
02 - Chapinero	33	13	3	60	74	86	48	317
03 - Santa fe	408	60	38	404	441	429	189	1.969
04 - San Cristóbal	1.669	518	108	2.626	3.090	4.084	1.910	14.005
05 - Usme	2.476	663	156	2.960	3.981	4.851	1.941	17.028
06 - Tunjuelito	547	158	29	648	1.387	2.071	885	5.725
07 - Bosa	3.890	858	151	4.787	6.679	9.627	3.704	29.696
08 - Kennedy	2.425	485	132	3.235	4.106	5.780	2.247	18.410
09 - Fontibón	435	78	23	639	927	1.243	524	3.869
10 - Engativá	1.216	330	109	1.883	2.196	2.911	1.242	9.887
11 - Suba	1.864	412	159	2.431	2.732	3.339	1.311	12.248
12 - Barrios Unidos	278	71	15	505	725	752	318	2.664
13 - Teusaquillo	42	13	2	243	97	122	66	585
14 - Los Mártires	177	46	17	461	533	624	310	2.168
15 - Antonio Nariño	191	73	13	302	298	345	145	1.367
16 - Puente Aranda	489	121	26	853	1.098	1.258	687	4.532
17 - Candelaria	65	16	4	60	77	93	36	351
18 - Rafael Uribe Uribe	1.562	303	73	1.674	2.153	3.082	1.276	10.123
19 - Ciudad Bolívar	1.964	494	134	2.311	3.412	5.211	2.171	15.697
20 - Sumapaz	3	1	1	5	4	12	30	56
Total	20.167	4.811	1.244	26.805	34.912	47.114	19.563	154.616

Fuente: SED. Sistema de Alertas, 2025.

**Tabla 24. Reporte anual de accidentalidad por edad 2019 a abril de 2025.**

Edad	2019	2020	2021	2022	2023	2024	2025	Total
3	27	21	2	99	131	304	140	724
4	648	226	31	596	998	1.493	665	4.657
5	1.322	370	82	1.304	1.982	2.785	1.126	8.971
6	1.784	447	106	2.086	2.890	3.827	1.748	12.888
7	1.811	439	78	2.229	3.176	4.118	1.731	13.582
8	1.694	459	85	2.442	3.323	4.616	1.962	14.581
9	1.957	504	98	2.447	3.363	4.717	2.112	15.198
10	1.988	455	126	2.693	3.504	4.915	2.146	15.827
11	2.139	465	129	2.795	3.706	4.889	2.126	16.249
12	1.831	412	122	2.652	3.206	4.431	1.645	14.299
13	1.414	287	89	2.197	2.517	3.265	1.337	11.106
14	1.108	243	91	1.842	2.031	2.632	999	8.946
15	967	173	78	1.403	1.674	2.063	772	7.130
16	797	177	70	1.104	1.355	1.738	632	5.873

Edad	2019	2020	2021	2022	2023	2024	2025	Total
17	443	82	35	604	699	879	294	3.036
Mayor de edad	237	51	22	311	357	441	128	1.547
Total general	20.167	4.811	1.244	26.805	34.912	47.114	19.563	154.616

Fuente: SED. Sistema de Alertas, 2025.

Tabla 25. Reporte anual de accidentalidad por género 2019 a abril de 2025.

Género	2019	2020	2021	2022	2023	2024	2025	Total
Femenino	7.678	1.897	485	9.727	13.112	18.503	7.586	58.988
Masculino	12.489	2.914	759	17.078	21.800	28.611	11.977	95.628
Total	20.167	4.811	1.244	26.805	34.912	47.114	19.563	154.616

Fuente: SED. Sistema de Alertas, 2025.

Gráfica 14. Reporte anual de accidentalidad escolar distribuido mes a mes 2019 a abril de 2025.

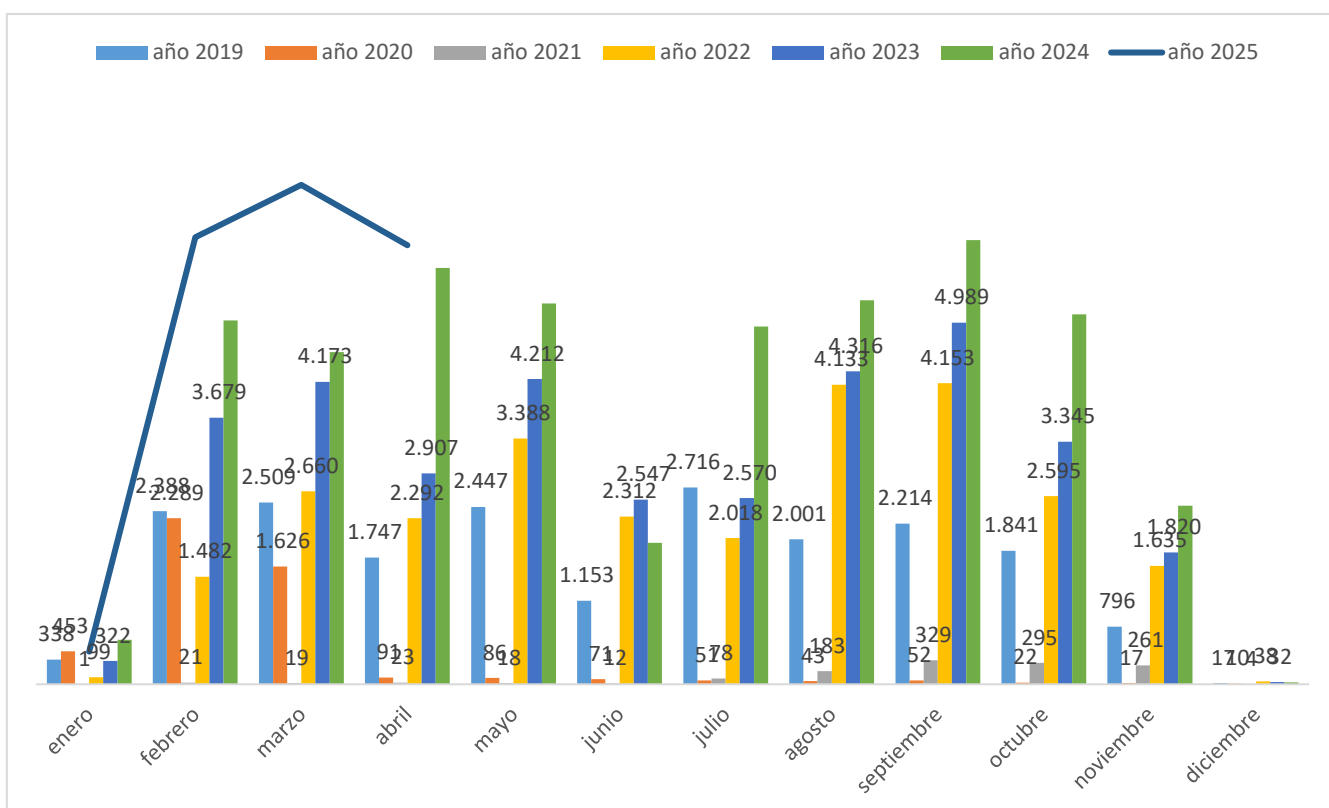

Fuente: SED. Sistema de Alertas, 2025

### Módulo de Maternidad y paternidad temprana

Para este módulo se debe entender que el embarazo en adolescentes, así como la paternidad y maternidad tempranas, sitúan a los NNA en una condición de vulneración de derechos, toda vez que puede verse afectada su salud física y emocional, sus relaciones familiares y sociales, así como su permanencia en el sistema educativo, limitando de esta manera su desarrollo integral y sus expectativas de vida. Estas situaciones son consideradas una problemática social y de salud pública, por lo cual, deben abordarse de manera oportuna con el objetivo de mejorar el desarrollo integral de los niños, niñas y adolescentes y sus condiciones de vida.

Es importante indicar, que en menores de 14 años una gestación o una situación de maternidad y/o paternidad temprana, siempre se presume como violencia sexual y por ello será necesario activar el protocolo de atención de presuntos casos de *violencia sexual*.

**Tabla 26. Reporte anual de maternidad y paternidad temprana por localidad 2019 a abril de 2025.**

Localidad	2019	2020	2021	2022	2023	2024	2025	Total
01 - Usaquén	40	19	22	31	38	40	7	197
02 - Chapinero	3	4	1	5	2	5	6	26
03 - Santa fe	16	12	25	13	25	25	8	124
04 - San Cristóbal	86	65	96	66	61	57	25	456
05 - Usme	142	106	110	104	85	81	29	657
06 - Tunjuelito	35	36	28	37	36	35	11	218
07 - Bosa	134	118	103	120	97	96	53	721
08 - Kennedy	119	85	99	80	83	91	34	591
09 - Fontibón	26	16	22	23	25	14	8	134
10 - Engativá	60	40	51	51	42	43	24	311
11 - Suba	96	68	78	66	75	78	23	484
12 - Barrios Unidos	10	13	10	5	4	13	2	57
13 - Teusaquillo	1	2	2	3	3		1	12
14 - Los Mártires	11	9	11	13	6	6	4	60
15 - Antonio Nariño	12	6	4	8	3	14	4	51
16 - Puente Aranda	19	13	13	5	9	20	3	82
17 - Candelaria	7	9	7	4	3	13	1	44
18 - Rafael Uribe Uribe	53	60	77	36	57	77	21	381
19 - Ciudad Bolívar	139	124	151	125	114	159	52	864
20 - Sumapaz	1	2	3		3	6		15
<b>Total</b>	1.010	807	913	795	771	873	316	5.485

Fuente: SED. Sistema de Alertas, 2025

**Tabla 27. Reporte anual de maternidad y paternidad temprana por edad 2019 a abril de 2025.**

Edad	2019	2020	2021	2022	2023	2024	2025	Total
11	1		3					4
12	7	1	4	8	7	9	5	41
13	21	25	29	35	31	34	10	185

Edad	2019	2020	2021	2022	2023	2024	2025	Total
14	113	59	93	81	91	108	51	596
15	217	158	190	151	149	183	60	1.108
16	302	232	242	198	240	239	85	1.538
17	218	195	193	179	148	175	73	1.181
Mayor de edad	131	137	159	142	105	125	32	831
<b>Total</b>	<b>1.010</b>	<b>807</b>	<b>913</b>	<b>795</b>	<b>771</b>	<b>873</b>	<b>316</b>	<b>5.485</b>

Fuente: SED. Sistema de Alertas, 2025

**Tabla 28. Reporte anual de maternidad y paternidad temprana por género 2019 a abril de 2025.**

Género	2019	2020	2021	2022	2023	2024	2025	Total
Femenino	944	752	847	716	662	682	269	4.872
Masculino	66	55	66	79	109	191	47	613
<b>Total</b>	<b>1.010</b>	<b>807</b>	<b>913</b>	<b>795</b>	<b>771</b>	<b>873</b>	<b>316</b>	<b>5.485</b>

Fuente: SED. Sistema de Alertas, 2025

**Gráfica 15. Reporte anual de maternidad y paternidad temprana distribuida mes a mes 2019 a abril de 2025.**

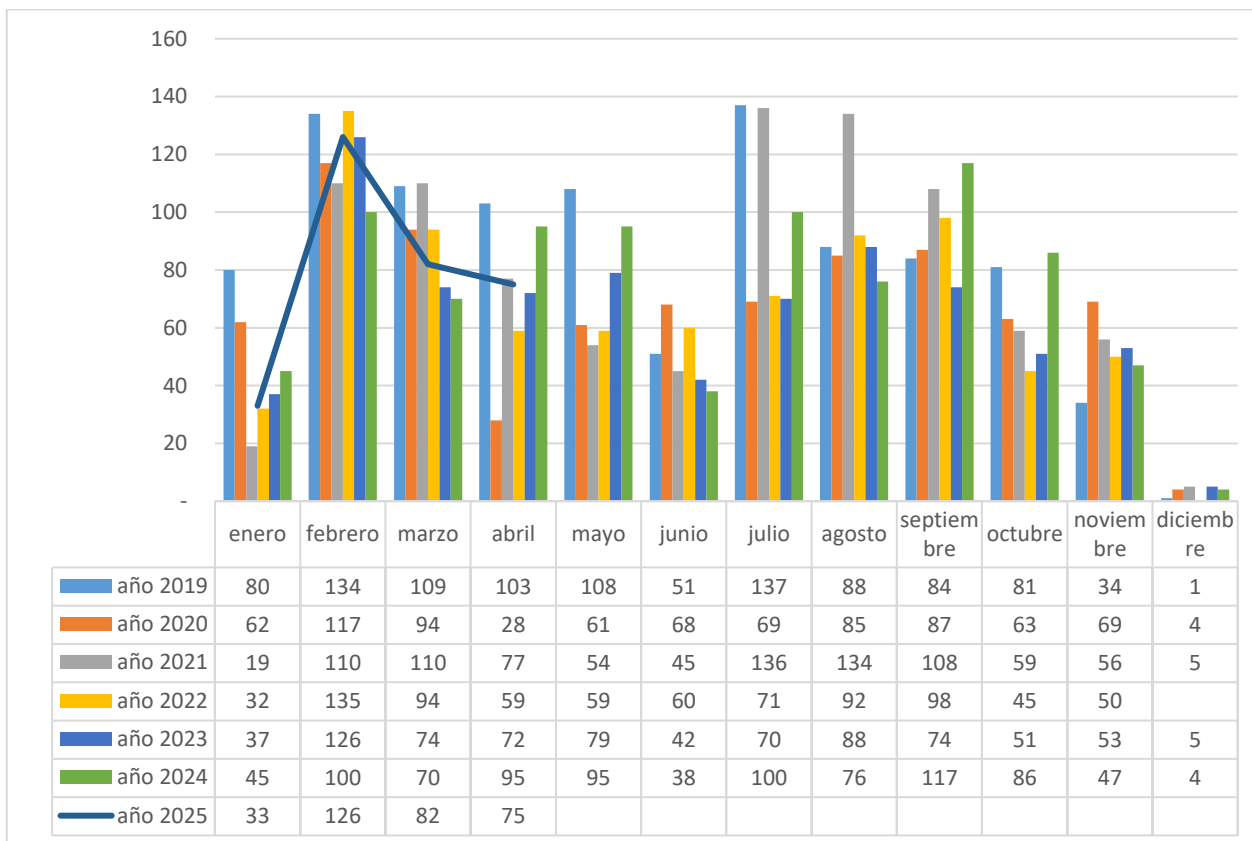

Fuente: SED. Sistema de Alertas, 2025

### Módulo de Trastornos del aprendizaje y del comportamiento.

**Tabla 29. Reporte anual de trastornos del aprendizaje y del comportamiento por localidad 2019 a abril de 2025.**

Localidad	2019	2020	2021	2022	2023	2024	2025	Total
01 - Usaquén	80	61	55	93	36	23	76	424
02 - Chapinero	17	2	3	1	5	2	4	34
03 - Santa Fe	42	47	26	5	16	4	6	146
04 - San Cristóbal	150	144	153	94	96	92	67	796
05 - Usme	106	61	29	59	49	33	43	380
06 - Tunjuelito	114	50	14	7	29	61	12	287
07 - Bosa	225	94	63	113	59	47	61	662
08 - Kennedy	246	83	88	154	172	229	44	1.016
09 - Fontibón	56	34	27	12	36	42	32	239
10 - Engativá	225	83	79	57	42	63	32	581
11 - Suba	290	153	87	63	107	54	37	791
12 - Barrios Unidos	35	17	12	9	15	26	9	123
13 - Teusaquillo	17	43	17	2	0	2	0	81
14 - Los Mártires	28	31	6	91	32	24	22	234
15 - Antonio Nariño	36	17	17	9	52	11	3	145
16 - Puente Aranda	36	26	22	32	14	24	9	163
17 - Candelaria	2	1	2	0	14	7	0	26
18 - Rafael Uribe Uribe	172	76	62	47	32	45	67	501
19 - Ciudad Bolívar	298	111	176	81	212	116	45	1.039
20 - Sumapaz	0	2	2	5	1	0	0	10
Total	2.175	1.136	940	934	1.019	905	569	7.678

Fuente: SED. Sistema de Alertas, 2025

**Tabla 30. Reporte anual de trastornos del aprendizaje y del comportamiento por edad 2019 a abril de 2025.**

Edad	2019	2020	2021	2022	2023	2024	2025	Total
3	0	0	0	1	0	6	1	8
4	38	22	12	17	37	29	13	168
5	116	45	34	31	54	59	47	386
6	200	99	64	84	87	101	75	710
7	208	104	87	112	146	91	73	821
8	215	80	103	132	133	110	56	829
9	193	100	95	115	121	84	55	763
10	199	81	70	112	101	90	52	705
11	184	104	66	83	82	84	44	647
12	180	100	67	62	67	73	41	590
13	158	92	68	39	60	63	35	515
14	149	94	65	47	52	41	34	482
15	126	92	60	38	33	33	18	400
16	93	55	69	26	28	17	11	299
17	67	38	38	23	13	17	6	202
Mayor de edad	49	30	42	12	5	7	8	153
Total	2.175	1.136	940	934	1.019	905	569	7.678

Fuente: SED. Sistema de Alertas, 2025

**Tabla 31. Reporte anual de trastornos del aprendizaje y del comportamiento por género 2019 a abril de 2025.**

Género	2019	2020	2021	2022	2023	2024	2025	Total
Femenino	713	452	371	291	331	263	178	2.599
Masculino	1.462	684	569	643	688	642	391	5.079
Total	2.175	1.136	940	934	1.019	905	569	7.678

Fuente: SED. Sistema de Alertas, 2025

**Gráfica 16. Reporte anual del aprendizaje y del comportamiento distribuido mes a mes 2019 a abril de 2025.**

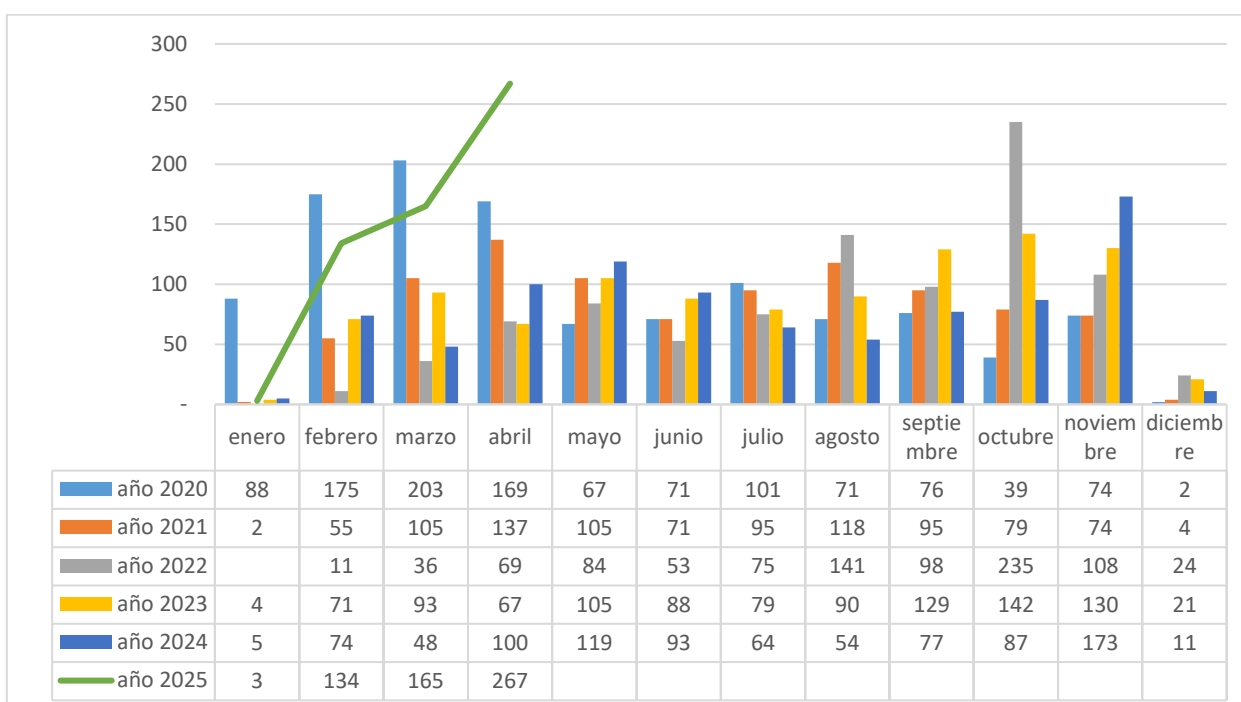

Fuente: SED. Sistema de Alertas, 2025