

**INFORME SISTEMA DE  
ALERTAS**  
Agosto 2025



**SECRETARÍA DE EDUCACIÓN DEL DISTRITO  
OFICINA PARA LA CONVIVENCIA ESCOLAR**

**INFORME SISTEMA DE ALERTAS  
Agosto 2025**

**Elaborado por:  
Edwin Alberto Ussa Cristiano  
Yudy Velasquez Hoyos  
Camilo Andrés Cruz  
Andrés Urrea Velásquez**

## Tabla de contenido

<b>Introducción</b> .....	6
<b>Población objeto</b> .....	7
<b>Definición del Sistema de Alertas</b> .....	10
<b>Módulo de Abuso y Violencia</b> .....	12
<b>Módulo de Abuso y Violencia – violencia sexual</b> .....	14
<b>Módulo de Abuso y Violencia – hostigamiento escolar</b> .....	17
<b>Módulo de conducta suicida</b> .....	20
<b>Módulo de Consumo de Sustancias Psicoactivas (SPA)</b> .....	23
<b>Módulo de Accidentalidad</b> .....	27
<b>Módulo de Maternidad y paternidad temprana</b> .....	29
<b>Módulo de Trastornos del aprendizaje y del comportamiento.</b> .....	31

## Tabla de tablas

<b>Tabla 1. Desagregación de colegios públicos y privados de Bogotá</b> .....	7
<b>Tabla 2. Reporte de matrícula para el año 2023, desagregado por localidad y tipo de colegio</b> .....	8
<b>Tabla 3. Reporte de matrícula para el año 2023, desagregado por edad y tipo de colegio</b> .....	8
<b>Tabla 4. Reporte consolidado del Sistema de Alertas por año 2014 a diciembre 2023</b> .....	11
<b>Tabla 5. Reporte anual de Abuso y violencia por localidad 2019 a diciembre 2023</b> .....	12
<b>Tabla 6. Reporte anual de Abuso y Violencia por género 2019 a diciembre 2023</b> .....	12
<b>Tabla 7. Reporte anual de Abuso y violencia por edad 2019 a diciembre 2023</b> .....	13
<b>Tabla 8. Reporte anual de Abuso y Violencia por tipo de violencia 2019 a diciembre 2023</b> .....	13
<b>Tabla 9. Reporte anual de Abuso y Violencia por tipo de agresor 2019 a diciembre 2023</b> .....	13
<b>Tabla 10. Reporte anual de violencia sexual por localidad 2019 a diciembre 2023</b> .....	14
<b>Tabla 11. Reporte anual de violencia sexual por edad 2019 a diciembre 2023</b> .....	15
<b>Tabla 12. Reporte anual de violencia sexual por género 2019 a diciembre 2023</b> .....	15
<b>Tabla 13. Reporte anual de hostigamiento escolar por localidad 2019 a diciembre 2023</b> .....	17
<b>Tabla 14. Reporte anual de hostigamiento escolar por edad 2019 a diciembre 2023</b> .....	17
<b>Tabla 15. Reporte anual de hostigamiento escolar por género 2019 a diciembre 2023</b> .....	18
<b>Tabla 16. Reporte anual de conducta suicida por localidad 2019 a diciembre de 2023</b> .....	20
<b>Tabla 17. Reporte anual de conducta suicida por edad 2019 a diciembre de 2023</b> .....	20
<b>Tabla 18. Reporte anual conducta suicida por género 2019 a diciembre 2023</b> .....	21
<b>Tabla 19. Reporte anual de consumo de SPA por localidad 2019 a diciembre 2023</b> .....	23
<b>Tabla 20. Reporte anual de consumo de SPA por edad 2019 a diciembre 2023</b> .....	23

<b>Tabla 21. Reporte anual de consumo de SPA por género 2019 a diciembre 2023</b> .....	24
<b>Tabla 22. Reporte anual de consumo de SPA por tipo de sustancia 2019 a diciembre 2023</b> .....	24
<b>Tabla 23. Reporte anual de accidentalidad por localidad 2019 a diciembre 2023</b> .....	27
<b>Tabla 24. Reporte anual de accidentalidad por edad 2019 a diciembre 2023</b> .....	27
<b>Tabla 25. Reporte anual de accidentalidad por género 2019 a diciembre 2023</b> .....	28
<b>Tabla 26. Reporte anual de maternidad y paternidad temprana por localidad 2019 a diciembre 2023</b> .....	29
<b>Tabla 27. Reporte anual de maternidad y paternidad temprana por edad 2019 a diciembre 2023</b> .....	29
<b>Tabla 28. Reporte anual de maternidad y paternidad temprana por género 2019 a diciembre 2023</b> .....	30
<b>Tabla 29. Reporte anual de trastornos del aprendizaje y del comportamiento por localidad 2019 a diciembre 2023</b> .....	31
<b>Tabla 30. Reporte anual de trastornos del aprendizaje y del comportamiento por edad 2019 a diciembre 2023</b> .....	31
<b>Tabla 31. Reporte anual de trastornos del aprendizaje y del comportamiento por género 2019 a diciembre 2023</b> .....	32

#### Tabla de gráficas

<b>Gráfica 1. Sistema Nacional de Convivencia Escolar y el Ejercicio de los Derechos humanos, sexuales y reproductivos</b> .....	10
<b>Gráfica 2. Reporte anual de Abuso y Violencia distribuido mes a mes 2019 a diciembre 2023</b> .....	14
<b>Gráfica 3. Reporte anual de violencia sexual distribuido mes a mes 2019 a diciembre 2023</b> .....	15
<b>Gráfica 4. Reporte anual violencia sexual por tipo de agresor 2019 a diciembre 2023</b> .....	16
<b>Gráfica 5. Reporte anual violencia sexual por lugar de ocurrencia 2019 a diciembre 2023</b> .....	16
<b>Gráfica 6. Reporte anual de hostigamiento escolar por mes 2019 a diciembre 2023</b> .....	18
<b>Gráfica 7. Reporte anual de hostigamiento escolar por tipo de violencia 2019 a diciembre 2023</b> .....	18
<b>Gráfica 8. Reporte de hostigamiento escolar por lugar de ocurrencia 2019 a diciembre 2023</b> .....	19
<b>Gráfica 9. Reporte anual conducta suicida distribuido mes a mes 2019 a diciembre 2023</b> .....	21
<b>Gráfica 10. Reporte anual de conducta suicida por tipo de conducta 2019 a diciembre 2023</b> .....	22
<b>Gráfica 11. Reporte de consumo de SPA distribuido mes a mes 2019 a diciembre 2023</b> .....	25
<b>Gráfica 12. Reporte anual de consumo de SPA por eventos donde se presenta el consumo 2019 a diciembre 2023</b> .....	25
<b>Gráfica 13. Reporte anual de consumo de SPA por motivación de consumo 2019 a diciembre 2023</b> .....	26
<b>Gráfica 14. Reporte anual de accidentalidad escolar distribuido mes a mes 2019 a diciembre 2023</b> .....	28

<b>Gráfica 15. Reporte anual de maternidad y paternidad temprana distribuida mes a mes 2019 a diciembre 2023</b> .....	30
<b>Gráfica 16. Reporte anual del aprendizaje y del comportamiento distribuido mes a mes 2019 a diciembre 2023</b> .....	32

## Introducción

El presente documento permite a la oficina del despacho de la Secretaria de Educación del Distrito contar con datos estadísticos, con corte de mes vencido, de los reportes que realizan los establecimientos educativos públicos y privados de la ciudad de Bogotá en la herramienta tecnológica Sistema de Alertas frente a situaciones de presunta vulneración de derechos en contra de niñas, niños y adolescentes, asimismo aportará al ejercicio de análisis crítico de las problemáticas de convivencia escolar para la toma de decisiones a nivel distrital.

### Población objeto

La oferta educativa del sector oficial está conformada por el número de cupos que ofrece el sistema educativo distrital para atender la demanda en los colegios distritales, con administración del servicio, y no oficiales con matrícula contratada, modalidades mediante las cuales Bogotá D.C. busca garantizar el derecho a la educación a los niños, niñas y adolescentes.

La oferta educativa de los colegios privados se realiza como un ejercicio de estimación de la capacidad de cupos en cada colegio acorde a su infraestructura y procesos académicos aprobados y certificados por la SED.

En ese sentido Bogotá cuenta para el año 2025, según el DUE entregado por la Oficina Asesora de Planeación, con un total de 1.871 colegios públicos y privados, estos se desagregan como se muestra en la *tabla 01*.

**Tabla 1. Desagregación de colegios públicos y privados de Bogotá**

Localidades	Distrital	Distrital administración contratada	Oficial con régimen especial	Privado	Privado con régimen especial	Total
1-USAQUEN	11	1	1	101	3	117
2-CHAPINERO	3	0	0	19	0	22
3-SANTAFE	8	1	0	13	0	22
4-SAN CRISTOBAL	33	2	0	64	0	99
5-USME	45	6	0	36	0	87
6-TUNJUELITO	12	0	0	41	2	55
7-BOSA	32	10	0	82	0	124
8-KENNEDY	44	4	0	183	1	232
9-FONTIBON	12	0	0	76	0	88
10-ENGATIVA	35	2	0	188	2	227
11-SUBA	30	2	1	285	1	319
12-BARRIOS UNIDOS	9	0	1	39	0	49
13-TEUSAQUILLO	2	0	0	52	2	56
14-LOS MARTIRES	8	0	1	20	0	29
15-ANTONIO NARIÑO	5	0	1	29	0	35
16-PUENTE ARANDA	15	0	0	63	0	78
17-LA CANDELARIA	2	0	0	15	0	17
18-RAFAEL URIBE	27	1	0	71	0	99
19-CIUDAD BOLIVAR	42	6	0	66	0	114
20-SUMAPAZ	2	0	0	0	0	2
<b>TOTALES</b>	<b>377</b>	<b>35</b>	<b>5</b>	<b>1.443</b>	<b>11</b>	<b>1.871</b>

Fuente: SED. Oficina Asesora de Planeación, julio de 2025.

De estos establecimientos se cuenta con un total de matrícula de estudiantes de **1.015.468**, los cuales se dividen entre públicos y privados como se muestra en la *tabla 02*.

**Tabla 2. Reporte de matrícula para el año 2025, desagregado por localidad y tipo de colegio**

<b>Localidad</b>	<b>Oficiales</b>	<b>Privados</b>
01 – Usaquén	22.934	34.236
02 – Chapinero	3.063	8.967
03 - Santa fe	7.664	3.575
04 - San Cristóbal	44.051	12.698
05 – Usme	62.881	6.589
06 – Tunjuelito	27.739	12.100
07 – Bosa	103.408	26.278
08 – Kennedy	97.729	40.968
09 – Fontibón	23.345	17.896
10 – Engativá	56.542	36.979
11 – Suba	72.602	87.865
12 - Barrios Unidos	9.615	4.636
13 – Teusaquillo	2.620	10.127
14 - Los Mártires	8.516	5.172
15 - Antonio Nariño	8.226	5.455
16 - Puente Aranda	16.962	15.733
17 – Candelaria	2.230	3.608
18 - Rafael Uribe Uribe	46.422	14.343
19 - Ciudad Bolívar	92.193	12.769
20 – Sumapaz	739	0
<b>Total</b>	<b>709.481</b>	<b>359.994</b>

Fuente: MEN. SIMAT, marzo de 2025.

De los **1.069.475** estudiantes matriculados en los colegios públicos y privados de Bogotá, **566.822** son de género masculino y **502.653** son de género femenino, así mismo en la *tabla 03* se desagrega la información de esta matrícula por edades.

**Tabla 3. Reporte de matrícula para el año 2025, desagregado por edad y tipo de colegio**

<b>EDAD</b>	<b>OFICIALES</b>	<b>PRIVADOS</b>
<b>3</b>	4.233	2.740
<b>4</b>	242.64	8.839
<b>5</b>	7.733	15.926
<b>6</b>	23.063	21.617
<b>7</b>	40.828	25.929
<b>8</b>	46.069	28.397
<b>9</b>	49.729	30.445
<b>10</b>	52.318	29.737
<b>11</b>	54.159	27.894
<b>12</b>	55.167	28.749
<b>13</b>	55.235	28.434



<b>EDAD</b>	<b>OFICIALES</b>	<b>PRIVADOS</b>
<b>14</b>	57.113	30.178
<b>15</b>	57.194	31.229
<b>16</b>	56.556	28.490
<b>17</b>	57.344	12.451
<b>18</b>	51.516	4.730
<b>Mayor 18</b>	11.070	4.209
<b>TOTAL</b>	<b>709.481</b>	<b>359.994</b>

Fuente: MEN. SIMAT, marzo de 2025.

## Definición del Sistema de Alertas

La Ley 1620 de 2013 “*Por la cual se crea el Sistema Nacional de Convivencia Escolar y Formación para el Ejercicio de los Derechos Humanos, la Educación para la Sexualidad y la Prevención y Mitigación de la Violencia Escolar*” (ver Gráfico No. 1) establece en el *Capítulo V* las herramientas del sistema, que son el Sistema de Información Unificado de Convivencia Escolar (Artículo 28) y la Ruta de Atención Integral, en la cual se encuentran los protocolos de atención (Artículo 29). Para el Distrito Capital, el *Sistema de Alertas* de la SED responde a la normatividad por cuanto permite el registro, seguimiento y cierre efectivo de los presuntos casos de acoso, violencia escolar y de vulneración de los derechos humanos, sexuales y reproductivos que afectan a los estudiantes de los establecimientos educativos.

**Gráfica 1. Sistema Nacional de Convivencia Escolar y el Ejercicio de los Derechos humanos, sexuales y reproductivos**



**Fuente:** Oficina para la Convivencia Escolar, 2025.

En ese sentido y en cumplimiento de la Ley 1620 de 2013 la SED cuenta con el Sistema de Alertas, plataforma informática administrada desde la Oficina para la Convivencia Escolar, que permite a los colegios del Distrito reportar y realizar seguimiento a los eventos o situaciones de presunta vulneración de los derechos de las niñas, niños y jóvenes que se presentan en el interior de los colegios o fuera de estos, ya sea en el contexto familiar, social, virtual o en el entorno educativo. Las situaciones se clasifican de acuerdo con los siguientes módulos: (1) abuso y violencia, (2) maternidad y paternidad temprana, (3) accidentalidad, (4) trastornos de aprendizaje, (5) consumo de sustancias psicoactivas (SPA), y (6) conducta suicida.

En este orden de ideas, es importante hacer la siguiente advertencia respecto a las estadísticas que se presentan, con el fin de evitar interpretaciones erróneas sobre las mismas: los datos corresponden a reportes en el sistema de alertas sobre la **presunta**

**ocurrencia de hechos**, frente a los cuales se brinda acompañamiento en cuanto a la activación de la ruta de atención y el seguimiento de la situación, sin que tal abordaje signifique la verificación de la ocurrencia del hecho o no, pues tal comprobación es competencia de las autoridades judiciales y administrativas pertinentes dependiendo de la naturaleza del presunto caso. Asimismo, el aumento del reporte de estos casos obedece a tres situaciones: **1)** los procesos de capacitación en el uso del Sistema de Alertas en establecimientos educativos públicos y privados de la ciudad. **2)** cobertura del 100% de establecimientos educativos públicos y privados con usuario y contraseña para el ingreso y reporte de situaciones de presunta vulneración de derechos. **3)** capacitación acerca del uso y apropiación de los protocolos de atención integral a la comunidad educativa compuesta por padres y madres de familia, docentes, estudiantes y administrativos.

Estas actividades han generado una cultura del reporte en pro de la identificación oportuna de señales de riesgo de vulneración de los derechos de los niños, niñas y adolescentes, garantizando el abordaje oportuno a través de la activación del protocolo que se tiene establecido dependiendo de la situación.

En ese sentido, en la *tabla 04* se relaciona el consolidado de reportes registrados en el Sistema de Alertas desde el año 2014 al 31 de agosto de 2025..

**Tabla 4. Reporte consolidado del Sistema de Alertas por año 2014 a agosto de 2025.**

Tipo Alerta	2014	2015	2016	2017	2018	2019	2020	2021	2022	2023	2024	2025
Abuso y Violencia	5.878	8.511	6.623	4.995	7.294	9.837	6.138	5.994	20.506	26.263	31.089	25.043
Accidentalidad	7.075	9.078	11.743	10.618	14.755	20.167	4.811	1.244	26.805	34.912	47.114	47.056
Conducta Suicida	1.829	3.357	2.356	2.537	3.328	4.833	3.093	3.916	11.056	9.555	9.274	6.540
Consumo de sustancias psicoactivas (SPA)	2.486	5.147	3.511	2.376	3.013	3.783	875	701	6.348	6.435	6.096	6.217
Maternidad y paternidad temprana	1.516	1.868	1.405	1.183	929	1.010	807	913	795	771	873	669
Trastornos del Aprendizaje y el Comportamiento	2.708	3.174	2.117	2.399	2.274	2.175	1.136	940	934	1.019	905	1.564
Total	21.492	31.135	27.755	24.108	31.593	41.805	16.860	13.708	66.444	78.955	95.351	87.089

**Fuente:** SED. Sistema de Alertas, 2025.

## Módulo de Abuso y Violencia

El módulo de abuso y violencia permite a los establecimientos educativos reportar aquellos casos de presunta vulneración de derechos, haciendo énfasis en los sexuales y reproductivos, que ocurren en cualquier entorno donde interactúe la o el estudiante, ya sea el escolar, familiar o comunitario. Dentro de este módulo se identifican casos de hostigamiento escolar y violencias de tipo: sexual, económica, física, psicológica, económica, negligencia o abandono. Es importante mencionar que los eventos que se relacionan en el sistema son *presuntos* (como se menciona al inicio de este documento). A continuación, se desagrega la información cuantitativa que da cuenta del módulo en mención:

**Tabla 5. Reporte anual de Abuso y violencia y tasas por localidad 2019 a agosto de 2025.**

Localidad	2019	%	2020	%	2021	%	2022	%	2023	%	2024	%	2025	%	Total
01 - Usaquén	327	0,5	177	0,27	187	0,29	677	1,21	1.058	1,88	1.252	2,23	849	2,48	4.544
02 - Chapinero	69	0,55	23	0,18	23	0,18	115	0,97	196	1,66	248	2,10	152	1,70	833
03 - Santa fe	177	1,35	144	1,1	79	0,6	359	3,47	493	4,77	439	4,25	315	8,81	2.008
04 - San Cristóbal	985	1,54	607	0,95	617	0,96	1.778	3,48	2.345	4,59	2.359	4,62	1852	14,58	10.560
05 - Usme	704	0,92	552	0,72	582	0,76	1.783	2,63	2.303	3,40	2.958	4,37	2539	38,53	11.435
06 - Tunjuelito	358	0,76	272	0,58	187	0,4	880	2,20	954	2,39	1.038	2,60	858	7,09	4.552
07 - Bosa	1.062	0,78	789	0,58	615	0,45	2.129	1,73	2.701	2,20	3.817	3,11	3133	11,92	14.279
08 - Kennedy	1.311	0,84	606	0,39	810	0,52	2.449	1,86	2.922	2,22	3.451	2,62	3151	7,69	14.717
09 - Fontibón	293	0,65	158	0,35	133	0,29	539	1,43	782	2,08	1.029	2,73	727	4,06	3.664
10 - Engativá	799	0,74	422	0,39	498	0,46	1.795	1,98	2.225	2,46	2.405	2,66	1808	4,89	9.973
11 - Suba	1.051	0,6	508	0,29	493	0,28	2.078	1,39	2.733	1,83	3.051	2,04	2265	2,58	12.215
12 - Barrios Unidos	146	0,85	134	0,78	150	0,87	307	2,07	441	2,97	505	3,40	427	9,21	2.113
13 - Teusaquillo	44	0,29	41	0,27	53	0,34	133	1,11	187	1,56	256	2,14	190	1,88	910
14 - Los Mártires	163	0,97	179	1,07	128	0,76	492	3,86	653	5,13	571	4,48	400	7,73	2.587
15 - Antonio Nariño	250	1,36	102	0,55	118	0,64	426	3,28	369	2,84	555	4,28	370	6,78	2.191
16 - Puente Aranda	304	0,78	134	0,34	140	0,36	644	2,03	746	2,36	1.091	3,44	992	6,31	4.059
17 - Candelaria	51	0,7	32	0,44	25	0,34	145	2,50	167	2,88	204	3,52	179	4,96	812
18 - Rafael Uribe Uribe	899	1,22	600	0,82	515	0,7	1.531	2,52	1.699	2,80	2.219	3,65	1597	11,13	9.064
19 - Ciudad Bolívar	838	0,76	654	0,6	626	0,57	2.208	2,33	3.261	3,44	3.367	3,55	3221	25,23	14.205
20 - Sumapaz	6	0,7	4	0,47	15	1,75	38	5,08	28	3,74	40	5,35	18	0,00	149
<b>Total</b>	<b>9.837</b>		<b>6.138</b>		<b>5.994</b>		<b>20.506</b>		<b>26.263</b>		<b>30.855</b>		<b>25.043</b>		<b>124.870</b>

Fuente: SED. Sistema de Alertas, 2025.

En el marco de la actualización del Sistema de Alertas de la Secretaría de Educación, se identificaron estudiantes que presuntamente estuvieron involucrados en actos de violencia. Sin embargo, para este ejercicio de análisis de datos, solo se reportarán aquellos estudiantes registrados como víctimas en todas las tablas del módulo de abuso y violencia. Cabe aclarar que, en total, se identificaron 6.144 estudiantes relacionados con ejercer violencia, los cuales no serán incluidos en las estadísticas mencionadas anteriormente.

**Tabla 6. Reporte anual de Abuso y Violencia por género 2019 a agosto de 2025.**

Género	2019	2020	2021	2022	2023	2024	2025	Total
--------	------	------	------	------	------	------	------	-------

Femenino	5.616	3.373	3.511	11.696	13.828	16.753	13.051	67.828
Masculino	4.221	2.765	2.483	8.810	12.435	14.336	11.992	57.042
Total	9.837	6.138	5.994	20.506	26.263	31.089	25.043	124.870

Fuente: SED. Sistema de Alertas, 2025.

**Tabla 7. Reporte anual de Abuso y violencia por edad 2019 a agosto de 2025.**

Edad	2019	2020	2021	2022	2023	2024	2025	Total
3	7	6	9	26	47	69	61	225
4	229	189	97	286	395	482	428	2.106
5	469	416	298	679	926	1.091	847	4.726
6	681	465	389	816	1.175	1.576	1.331	6.433
7	728	476	428	1.014	1.311	1.643	1.299	6.899
8	699	513	411	1.032	1.414	1.687	1.368	7.124
9	709	428	442	1.109	1.455	1.809	1.542	7.494
10	716	423	385	1.226	1.573	1.888	1.613	7.824
11	760	433	419	1.579	2.097	2.769	2.222	10.279
12	896	549	521	2.223	2.762	3.415	2.786	13.152
13	971	556	619	2.636	3.349	3.883	3.060	15.074
14	957	461	601	2.566	3.054	3.481	2.659	13.779
15	812	430	493	2.141	2.868	2.940	2.475	12.159
16	665	432	451	1.811	2.221	2.469	1.975	10.024
17	355	254	269	940	1.117	1.316	968	5.219
Mayor de edad	183	107	162	422	499	571	409	2.353
<b>Total</b>	<b>9.837</b>	<b>6.138</b>	<b>5.994</b>	<b>20.506</b>	<b>26.263</b>	<b>31.089</b>	<b>25.043</b>	<b>124.870</b>

Fuente: SED. Sistema de Alertas, 2025.

**Tabla 8. Reporte anual de Abuso y Violencia por tipo de violencia 2019 a agosto de 2025.**

Tipo de violencia	2019	2020	2021	2022	2023	2024	2025	Total
Abandono	152	117	122	265	407	348	269	1.680
Económica	49	141	47	91	164	122	68	682
Física	2.694	1.127	987	5.888	7.398	8.046	7.151	33.291
Negligencia	2.608	2.305	2.193	3.607	5.302	6.537	4.464	27.016
Psicológica	1.334	1.045	821	3.778	5.604	6.913	5.748	25.243
Sexual	3.000	1.403	1.824	6.877	7.388	9.123	7.343	36.958
Total	9.837	6.138	5.994	20.506	26.263	31.089	25.043	124.870

Fuente: SED. Sistema de Alertas, 2025.

**Tabla 9. Reporte anual de Abuso y Violencia por tipo de agresor 2019 a agosto de 2025.**

Tipo de agresor	2019	2020	2021	2022	2023	2024	2025	Total
Administrativo	26	5	5	59	73	81	47	296
Escolar	2.259	612	432	7.626	10.200	12.232	11.743	45.104
Externos	1.133	833	1.011	2.829	3.567	4.482	3.459	17.314
Familiar	6.419	4.688	4.546	9.992	12.423	14.294	9.794	62.156
Total	9.837	6.138	5.994	20.506	26.263	31.089	25.043	124.870

Fuente: SED. Sistema de Alertas, 2025.

**Gráfica 2. Reporte anual de Abuso y Violencia distribuido mes a mes 2019 a agosto de 2025.**

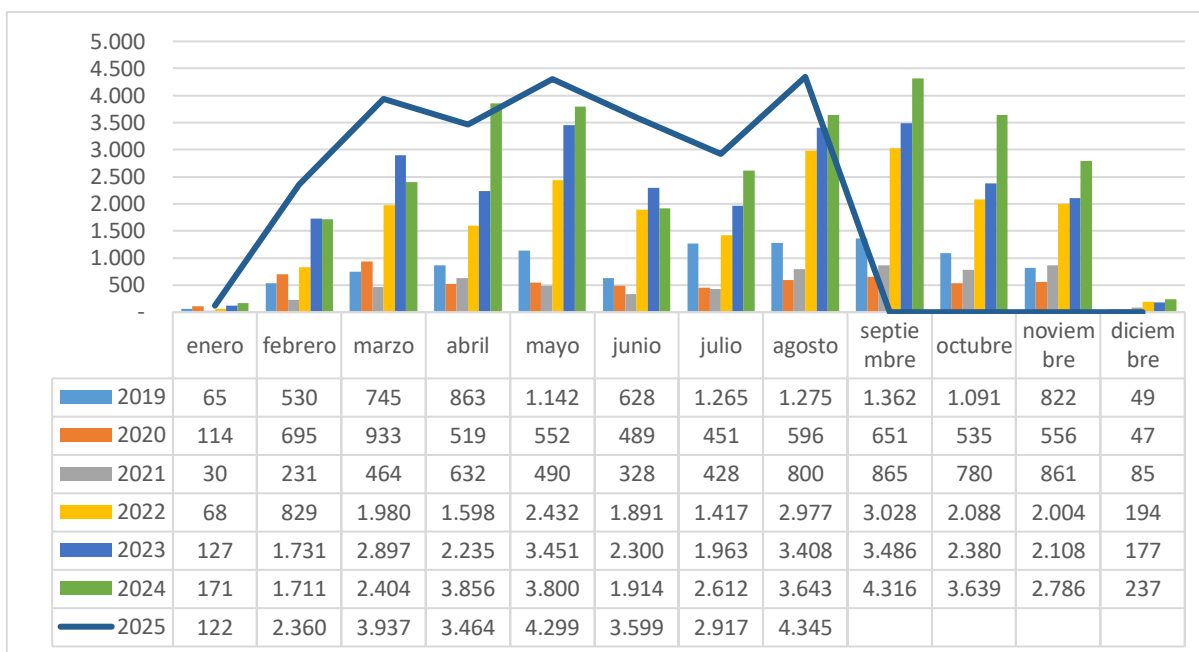

**Fuente: SED. Sistema de Alertas, 2025.**

### Módulo de Abuso y Violencia – violencia sexual

**Tabla 10. Reporte anual de violencia sexual por localidad 2019 a agosto de 2025.**

	2019	2020	2021	2022	2023	2024	2025	Total
01 - Usaquén	96	37	57	290	311	354	323	1.468
02 - Chapinero	27	9	8	35	56	56	43	234
03 - Santa fe	51	19	19	106	111	118	84	508
04 - San Cristóbal	242	118	167	498	588	622	489	2.724
05 - Usme	237	127	190	537	574	698	661	3.024
06 - Tunjuelito	109	66	60	299	302	348	229	1.413
07 - Bosa	365	216	175	820	823	1.165	927	4.491
08 - Kennedy	388	143	246	902	947	1.126	983	4.735
09 - Fontibón	113	37	37	171	281	365	208	1.212
10 - Engativá	228	111	171	620	683	685	534	3.032
11 - Suba	322	120	160	776	706	942	665	3.691
12 - Barrios Unidos	43	31	57	90	132	142	101	596
13 - Teusaquillo	17	12	26	58	83	94	63	353
14 - Los Mártires	50	28	25	124	180	158	118	683
15 - Antonio Nariño	60	24	30	120	121	185	119	659
16 - Puente Aranda	118	41	50	205	238	335	280	1.267
17 - Candelaria	11	9	8	44	40	63	31	206
18 - Rafael Uribe Uribe	249	109	125	482	378	597	469	2.409
19 - Ciudad Bolívar	272	145	212	695	832	1.044	1.011	4.211
20 - Sumapaz	2	1	1	5	2	26	5	42
Total	3.000	1.403	1.824	6.877	7.388	9.123	7.343	36.958

**Fuente: SED. Sistema de Alertas, 2025.**

**Tabla 11. Reporte anual de violencia sexual por edad 2019 a agosto de 2025.**

Edad	2019	2020	2021	2022	2023	2024	2025	Total
3	1	1	1	9	18	18	31	79
4	78	29	17	91	112	143	163	633
5	156	68	42	174	252	327	312	1.331
6	171	68	61	206	340	493	490	1.829
7	206	78	56	252	331	488	456	1.867
8	208	90	92	315	407	524	483	2.119
9	234	81	91	326	468	585	543	2.328
10	228	97	113	446	525	635	548	2.592
11	253	104	137	616	771	931	723	3.535
12	307	149	188	870	873	1.220	889	4.496
13	349	192	275	1.019	1.043	1.297	941	5.116
14	271	149	250	866	728	911	619	3.794
15	241	118	182	693	648	694	513	3.089
16	175	106	161	578	529	524	368	2.441
17	84	49	80	299	241	217	190	1.160
Mayor de edad	38	24	78	117	102	116	74	549
Total	3.000	1.403	1.824	6.877	7.388	9.123	7.343	36.958

Fuente: SED. Sistema de Alertas, 2025.

**Tabla 12. Reporte anual de violencia sexual por género 2019 a agosto de 2025.**

Género	2019	2020	2021	2022	2023	2024	2025	Total
Femenino	2.240	1.076	1.455	5.112	4.982	6.082	4.478	25.425
Masculino	760	327	369	1.765	2.406	3.041	2.865	11.533
Total	3.000	1.403	1.824	6.877	7.388	9.123	7.343	36.958

Fuente: SED. Sistema de Alertas, 2025.

**Gráfica 3. Reporte anual de violencia sexual distribuido mes a mes 2019 a agosto de 2025.**

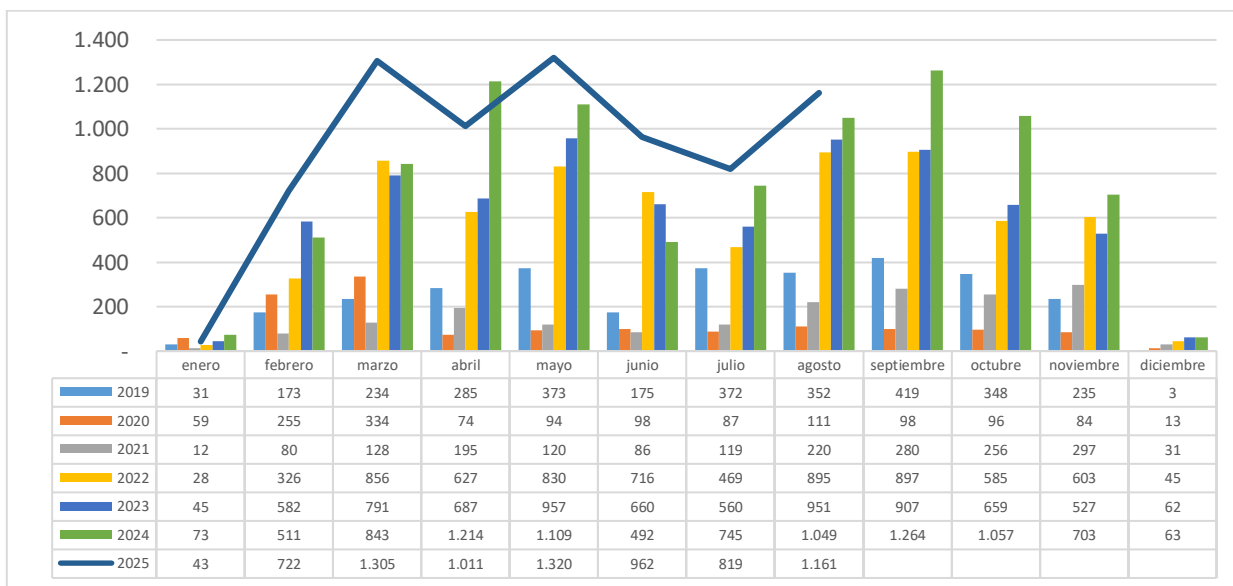

Fuente: SED. Sistema de Alertas, 2025.

**Gráfica 4. Reporte anual violencia sexual por tipo de agresor 2019 a agosto de 2025.**

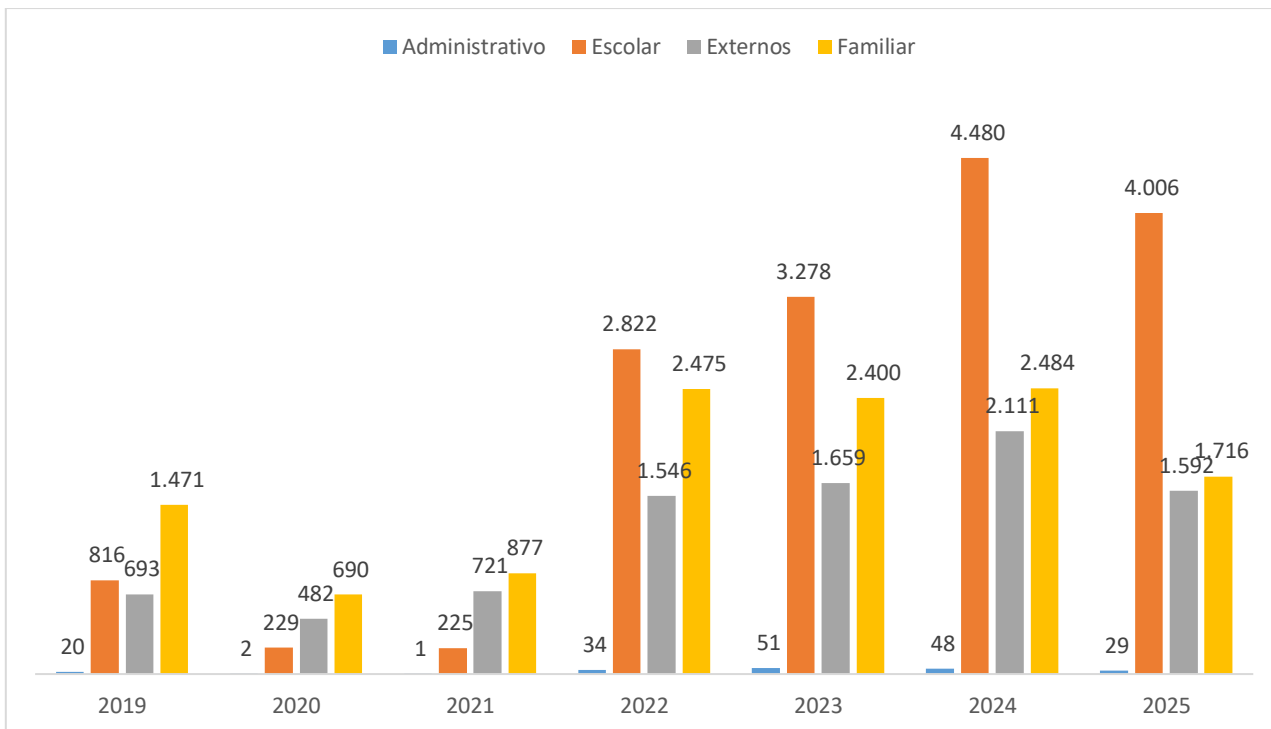

Fuente: SED. Sistema de Alertas, 2025.

**Gráfica 5. Reporte anual violencia sexual por lugar de ocurrencia 2019 a agosto de 2025.**

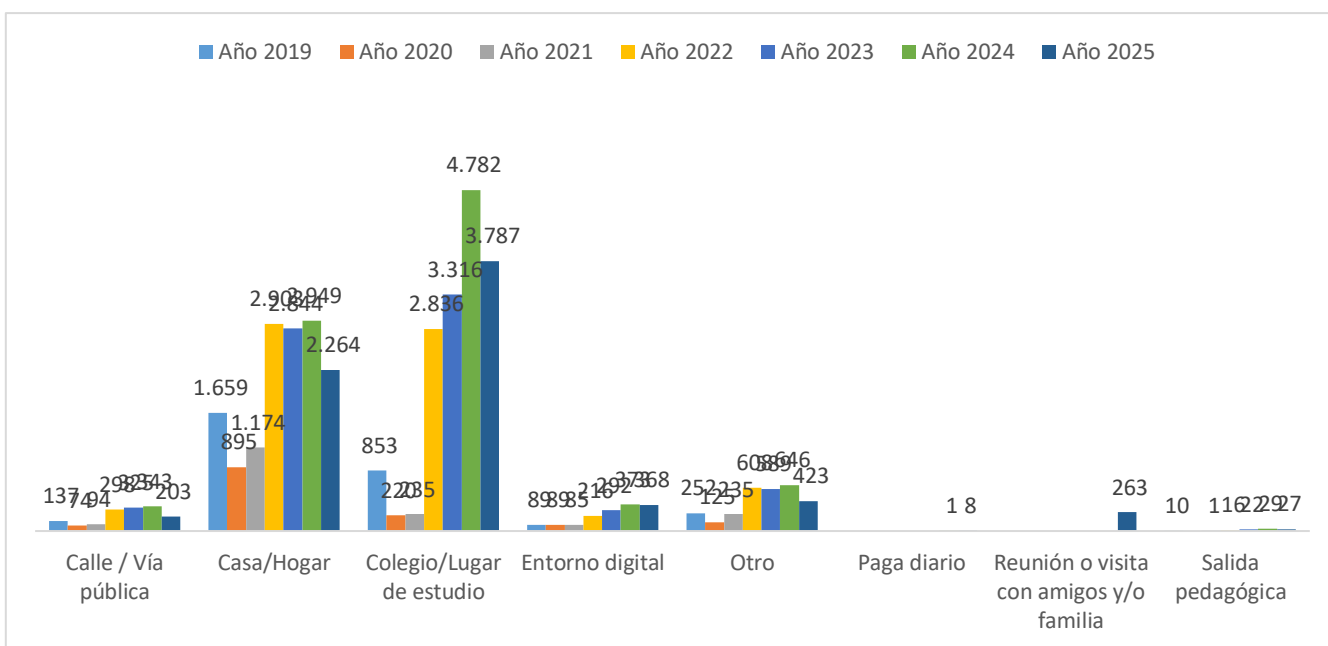

Fuente: SED. Sistema de Alertas, 2025.



## Módulo de Abuso y Violencia – hostigamiento escolar

**Tabla 13. Reporte anual de hostigamiento escolar por localidad 2019 a agosto de 2025.**

Localidad	2019	2020	2021	2022	2023	2024	2025	Total
01 - Usaquén	48	18	22	75	105	189	115	572
02 - Chapinero	3	2		17	26	32	49	129
03 - Santa fe	35	72	13	76	119	105	62	482
04 - San Cristóbal	75	44	35	167	217	252	189	979
05 - Usme	51	19	34	184	210	317	299	1.114
06 - Tunjuelito	28	21	10	113	159	139	122	592
07 - Bosa	62	37	16	195	281	429	375	1.395
08 - Kennedy	148	43	61	248	310	422	340	1.572
09 - Fontibón	25	6	9	42	106	146	92	426
10 - Engativá	70	41	37	236	344	299	224	1.251
11 - Suba	85	41	34	239	295	342	256	1.292
12 - Barrios Unidos	10	4	6	18	52	56	56	202
13 - Teusaquillo	3	5	10	20	36	23	38	135
14 - Los Mártires	28	10	8	71	77	69	41	304
15 - Antonio Nariño	29	11	9	49	36	66	71	271
16 - Puente Aranda	39	9	11	77	135	155	108	534
17 - Candalaria	3	7	3	57	41	47	55	213
18 - Rafael Uribe Uribe	64	37	38	130	192	273	179	913
19 - Ciudad Bolívar	61	30	25	220	380	350	305	1.371
20 - Sumapaz	1			8	3	7	1	20
<b>Total</b>	<b>868</b>	<b>457</b>	<b>381</b>	<b>2.242</b>	<b>3.124</b>	<b>3.718</b>	<b>2.977</b>	<b>13.767</b>

Fuente: SED. Sistema de Alertas, 2025.

**Tabla 14. Reporte anual de hostigamiento escolar por edad 2019 a agosto de 2025.**

Edad	2019	2020	2021	2022	2023	2024	2025	Total
3	0	0	1	0	0	0	1	2
4	5	20	4	6	11	5	8	59
5	9	24	11	19	24	21	26	134
6	20	14	11	27	46	55	48	221
7	17	13	7	61	59	86	80	323
8	40	20	16	65	73	99	110	423
9	38	9	16	81	107	125	137	513
10	46	13	22	87	149	157	169	643
11	71	31	16	160	235	352	354	1.219
12	94	52	31	283	374	493	428	1.755
13	110	45	45	337	472	584	435	2.028
14	104	43	62	347	477	540	389	1.962
15	133	51	43	301	478	488	344	1.838
16	93	57	49	261	356	407	279	1.502
17	52	53	29	134	177	209	118	772
Mayor de edad	36	12	18	73	86	97	51	373
<b>Total</b>	<b>868</b>	<b>457</b>	<b>381</b>	<b>2.242</b>	<b>3.124</b>	<b>3.718</b>	<b>2.977</b>	<b>13.767</b>

Fuente: SED. Sistema de Alertas, 2025.

**Tabla 15. Reporte anual de hostigamiento escolar por género 2019 a agosto de 2025.**

Género	2019	2020	2021	2022	2023	2024	2025	Total
Femenino	532	263	233	1.260	1.701	2.142	1.586	7.717
Masculino	336	194	148	982	1.423	1.576	1.391	6.050
Total	868	457	381	2.242	3.124	3.718	2.977	13.767

Fuente: SED. Sistema de Alertas, 2025.

**Gráfica 6. Reporte anual de hostigamiento escolar por mes 2019 a agosto de 2025.**

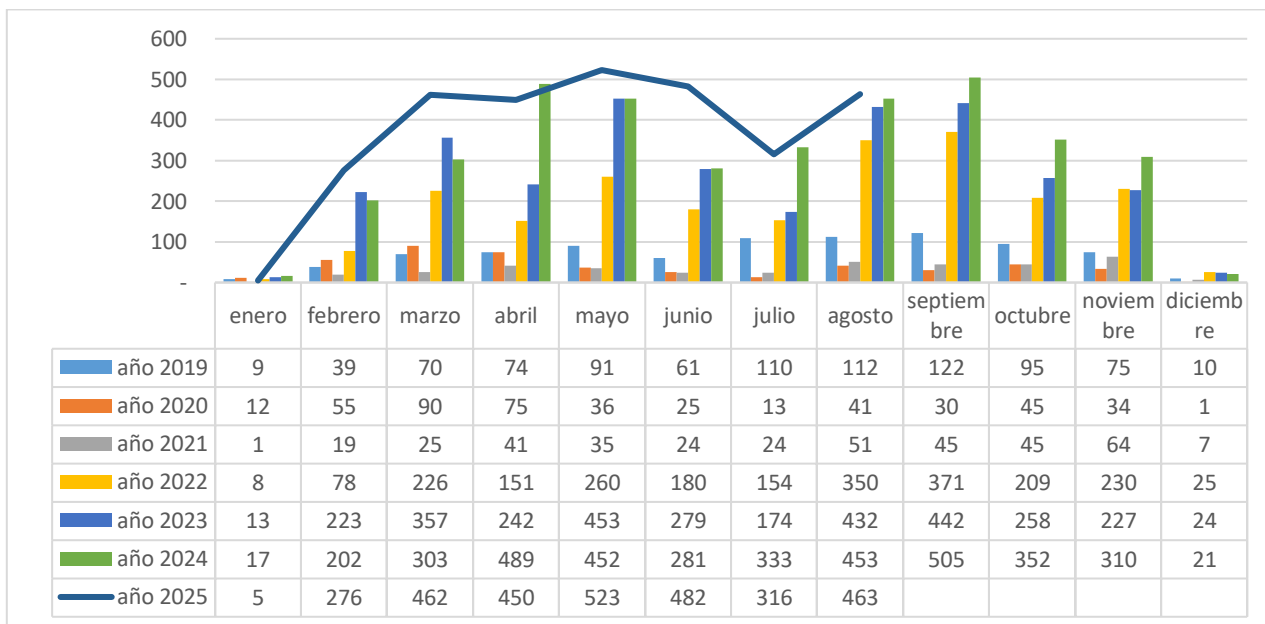

Fuente: SED. Sistema de Alertas, 2025.

**Gráfica 7. Reporte anual de hostigamiento escolar por tipo de violencia 2019 a agosto de 2025.**

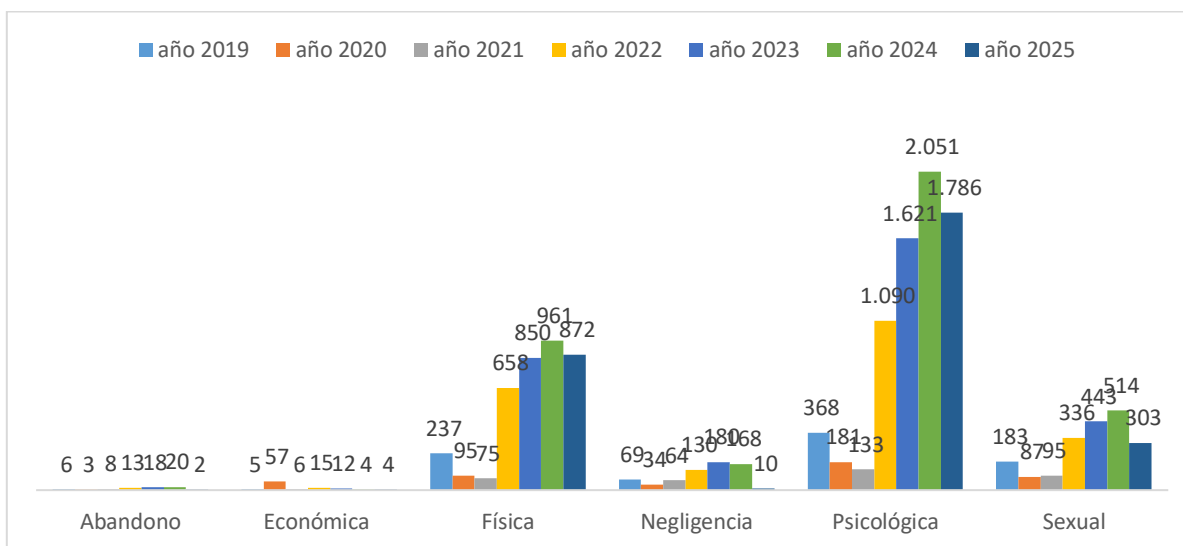

Fuente: SED. Sistema de Alertas, 2025.

Gráfica 8. Reporte de hostigamiento escolar por lugar de ocurrencia 2019 a agosto de 2025.

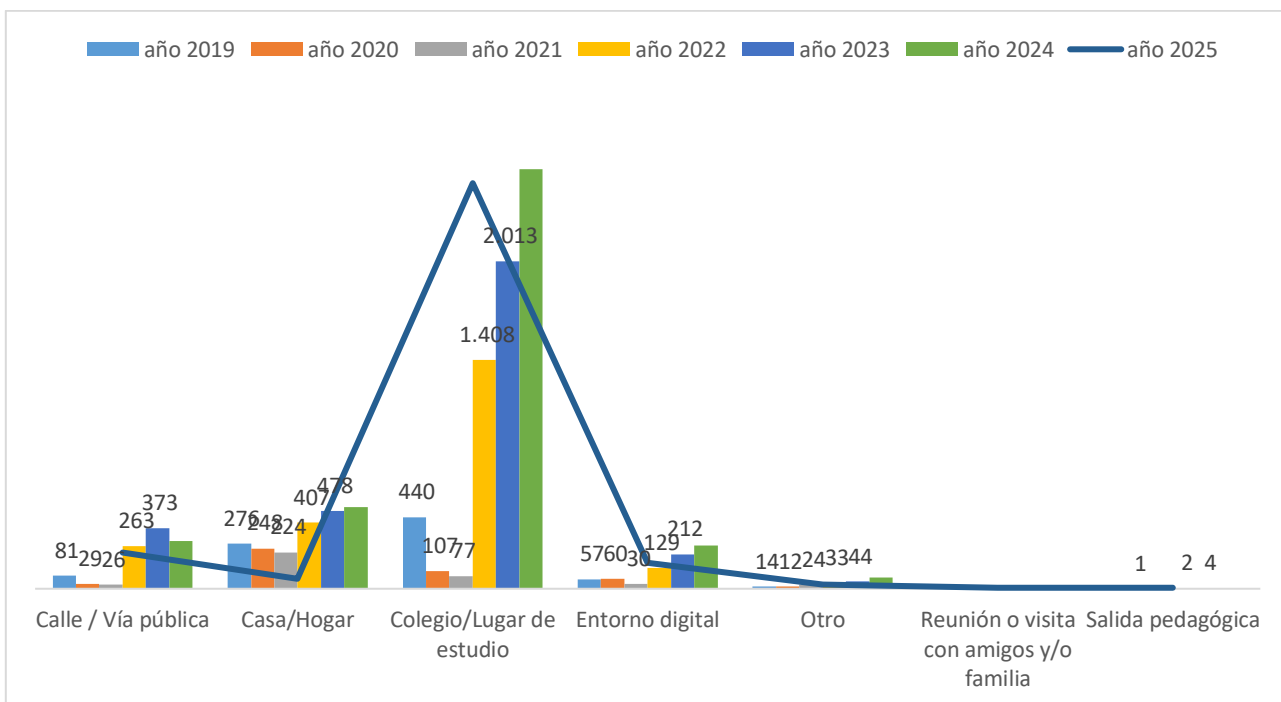

Fuente: SED. Sistema de Alertas, 2025.

### Módulo de conducta suicida

En el módulo de conducta suicida se reportan todos aquellos eventos que están relacionados con: ideación suicida, amenaza suicida, intento de suicidio y suicidio consumado; en cuyo caso la notificación debe ser de carácter inmediato, dado el riesgo de fatalidad.

**Tabla 16. Reporte anual de conducta suicida por localidad 2019 a agosto de 2025.**

localidad	2019	2020	2021	2022	2023	2024	2025	Total
01 - Usaquén	174	139	226	573	523	468	350	2.453
02 - Chapinero	36	13	19	76	65	95	63	367
03 - Santa fe	66	39	43	145	83	106	70	552
04 - San Cristóbal	317	226	197	544	475	514	363	2.636
05 - Usme	367	246	245	707	646	581	464	3.256
06 - Tunjuelito	233	154	178	520	390	341	219	2.035
07 - Bosa	585	376	427	1.246	1.058	1.161	796	5.649
08 - Kennedy	666	355	498	1.335	1.186	1.193	876	6.109
09 - Fontibón	157	99	149	367	320	349	233	1.674
10 - Engativá	412	265	355	1.205	1.045	939	581	4.802
11 - Suba	529	338	509	1.330	1.195	1.146	754	5.801
12 - Barrios Unidos	60	56	42	162	136	178	100	734
13 - Teusaquillo	43	27	21	94	102	84	80	451
14 - Los Mártires	83	62	74	266	177	145	122	929
15 - Antonio Nariño	102	43	65	156	165	122	87	740
16 - Puente Aranda	191	135	163	509	387	340	233	1.958
17 - Candelaria	29	19	16	59	60	52	42	277
18 - Rafael Uribe Uribe	384	256	301	732	630	551	385	3.239
19 - Ciudad Bolívar	384	241	381	1.020	908	901	722	4.557
20 - Sumapaz	15	4	7	10	4	8	-	48
Total	4.833	3.093	3.916	11.056	9.555	9.274	6.540	48.267

Fuente: SED. Sistema de Alertas, 2025.

**Tabla 17. Reporte anual de conducta suicida por edad 2019 a agosto de 2025.**

Edad	2019	2020	2021	2022	2023	2024	2025	Total
3	1	-	-	-	-	-	-	1
4	6	7	8	7	11	4	6	49
5	32	31	23	31	17	28	20	182
6	75	43	30	68	56	75	38	385
7	124	74	47	115	120	151	79	710
8	199	104	78	227	166	225	167	1.166
9	257	110	81	290	315	343	297	1.693
10	397	188	122	540	536	621	453	2.857
11	518	239	246	933	968	990	749	4.643
12	681	320	417	1.421	1.173	1.198	908	6.118
13	641	348	598	1.717	1.332	1.192	826	6.654
14	578	380	603	1.699	1.353	1.221	813	6.647

Edad	2019	2020	2021	2022	2023	2024	2025	Total
15	516	391	569	1.591	1.368	1.204	838	6.477
16	427	406	590	1.372	1.190	1.126	782	5.893
17	241	274	321	663	639	581	393	3.112
Mayor de edad	140	178	183	382	311	315	171	1.680
Total	4.833	3.093	3.916	11.056	9.555	9.274	6.540	48.267

Fuente: SED. Sistema de Alertas, 2025.

Tabla 18. Reporte anual conducta suicida por género 2019 a agosto de 2025.

Género	2019	2020	2021	2022	2023	2024	2025	Total
Femenino	2.800	1.664	2.482	7.144	5.820	5.832	4.052	29.794
Masculino	2.033	1.429	1.434	3.912	3.735	3.442	2.488	18.473
Total	4.833	3.093	3.916	11.056	9.555	9.274	6.540	48.267

Fuente: SED. Sistema de Alertas, 2025.

Gráfica 9. Reporte anual conducta suicida distribuido mes a mes 2019 a agosto de 2025.

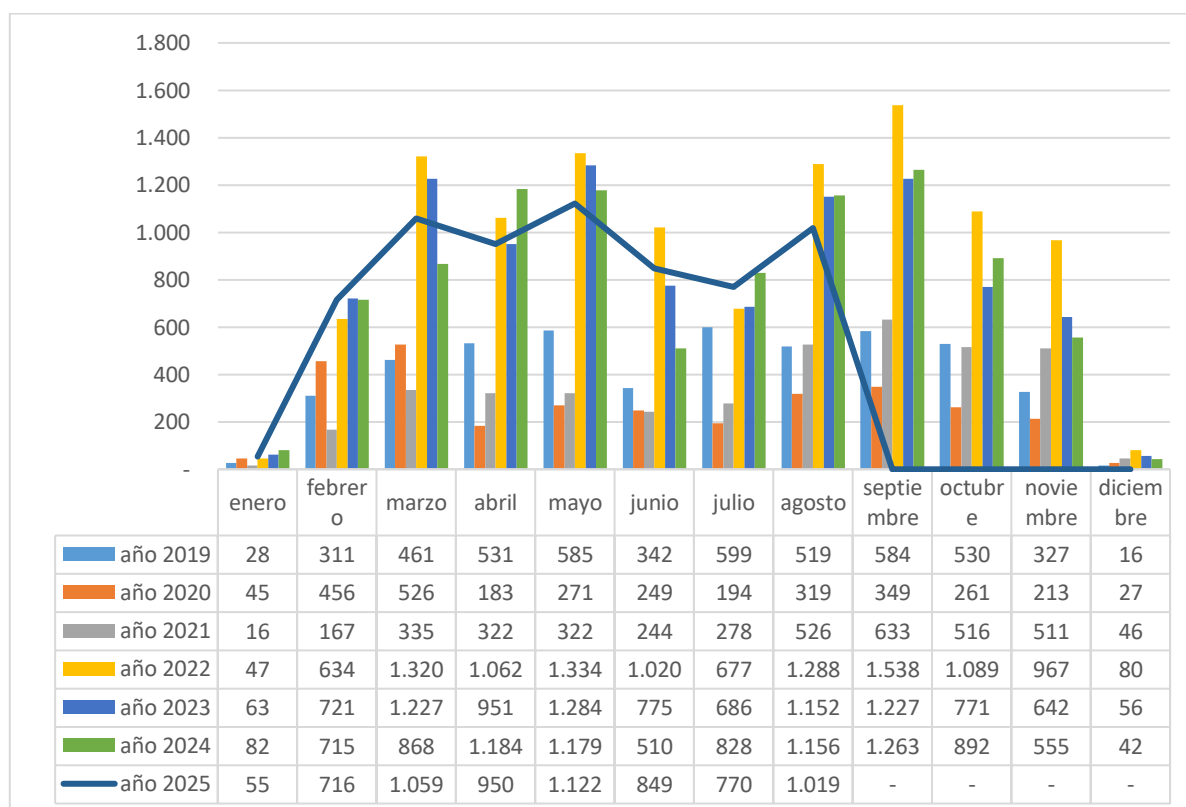

Fuente: SED. Sistema de Alertas, 2025.

**Gráfica 10. Reporte anual de conducta suicida por tipo de conducta 2019 a agosto de 2025.**

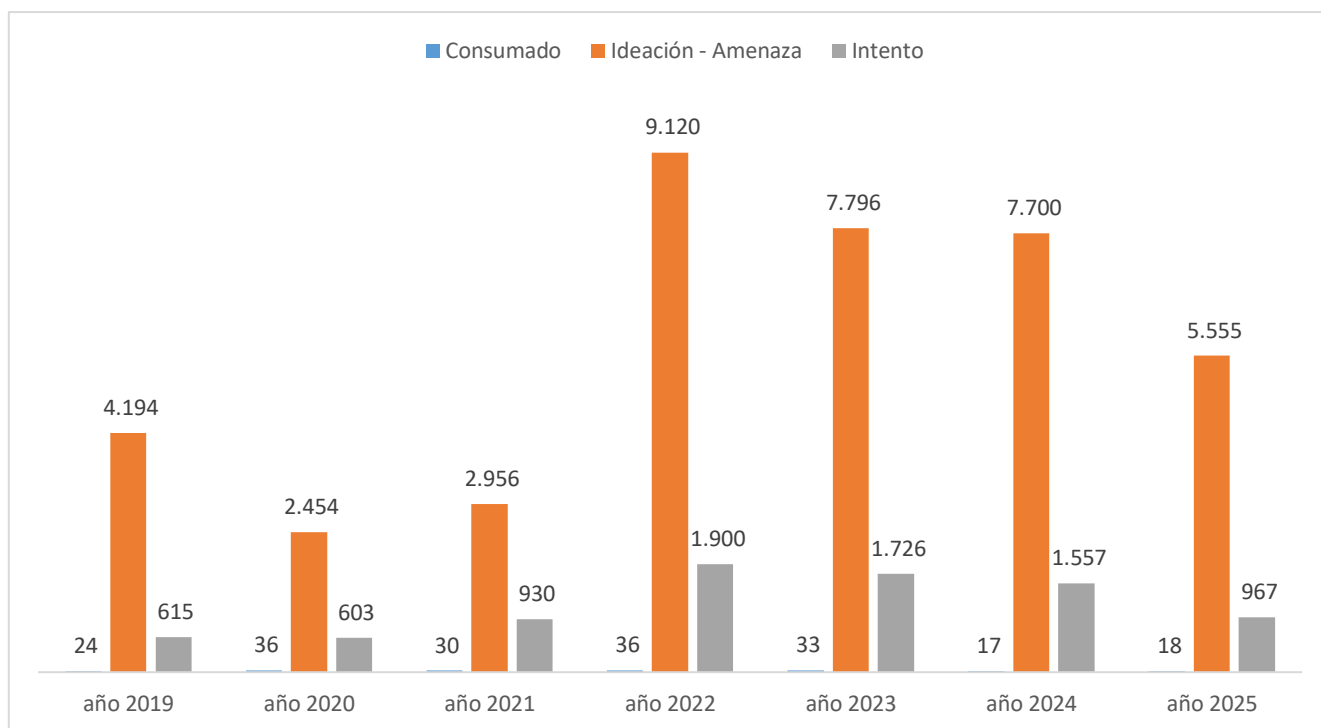

**Fuente: SED. Sistema de Alertas, 2025.**

### Módulo de Consumo de Sustancias Psicoactivas (SPA).

El módulo de consumo de SPA se refiere a la conducta de ingresar al organismo por una o varias vías, una o varias sustancias que tienen la capacidad de modificar la conducta del sujeto a través de su acción sobre el Sistema Nervioso Central. Es una conducta que, por obra del cambio en contingencias ambientales o funciones/estructuras cerebrales, puede llegar repetirse cada vez más; generando así, fenómenos como tolerancia, dependencia o síndrome de abstinencia.

“La categoría de SPA abarca tanto las sustancias legales (alcohol, cigarrillo, drogas prescritas medicamente o sustancias usadas en procesos industriales), como las ilegales (marihuana, cocaína, heroína, entre otras)”

**Tabla 19. Reporte anual de consumo de SPA por localidad 2019 a agosto de 2025.**

Localidad	2019	2020	2021	2022	2023	2024	2025	Total
01 - Usaquén	160	28	34	349	369	251	261	1.452
02 - Chapinero	19		5	49	32	49	35	189
03 - Santa fe	78	15	25	114	90	94	92	508
04 - San Cristóbal	315	87	71	563	459	458	391	2.344
05 - Usme	307	96	78	521	424	449	479	2.354
06 - Tunjuelito	149	33	27	287	288	230	198	1.212
07 - Bosa	265	101	56	704	803	742	780	3.451
08 - Kennedy	428	45	57	768	823	721	801	3.643
09 - Fontibón	123	15	19	160	175	170	177	839
10 - Engativá	322	57	57	500	569	484	511	2.500
11 - Suba	737	162	74	741	724	711	690	3.839
12 - Barrios Unidos	46	4	1	76	86	120	101	434
13 - Teusaquillo	9	1	1	31	77	80	77	276
14 - Los Mártires	40	14	9	140	150	136	106	595
15 - Antonio Nariño	82	19	10	117	90	97	118	533
16 - Puente Aranda	84	12	11	164	167	252	265	955
17 - Candelaria	31	12	5	52	60	42	36	238
18 - Rafael Uribe Uribe	241	62	71	424	381	403	344	1.926
19 - Ciudad Bolívar	347	112	89	587	666	601	749	3.151
20 - Sumapaz	0	0	1	1	2	6	6	16
Total	3.783	875	701	6.348	6.435	6.096	6.217	30.455

Fuente: SED. Sistema de Alertas, 2025.

**Tabla 20. Reporte anual de consumo de SPA por edad 2019 a agosto de 2025.**

Edad	2019	2020	2021	2022	2023	2024	2025	Total
5	0	0	0	2	1	2	0	5
6	1	1	0	3	2	0	7	14
7	1	0	0	1	6	1	4	13
8	3	0	0	4	10	7	16	40
9	13	2	2	13	22	48	43	143
10	31	3		57	92	150	133	466
11	95	17	4	187	232	266	272	1.073
12	259	60	18	473	521	518	640	2.489
13	502	95	80	864	1.035	888	983	4.447

Edad	2019	2020	2021	2022	2023	2024	2025	Total
14	745	169	124	1.192	1.255	1.106	1.174	5.765
15	803	190	152	1.346	1.364	1.234	1.174	6.263
16	695	181	157	1.210	1.116	1.085	1.093	5.537
17	448	105	115	713	571	565	522	3.039
Mayor de edad	187	52	49	283	208	226	156	1.161
Total	3.783	875	701	6.348	6.435	6.096	6.217	30.455

Fuente: SED. Sistema de Alertas, 2025.

Tabla 21. Reporte anual de consumo de SPA por género 2019 a agosto de 2025.

Género	2019	2020	2021	2022	2023	2024	2025	Total
Femenino	1.373	296	228	2.525	2.529	2.384	2.301	11.636
Masculino	2.410	579	473	3.823	3.906	3.712	3.916	18.819
Total	3.783	875	701	6.348	6.435	6.096	6.217	30.455

Fuente: SED. Sistema de Alertas, 2025.

Tabla 22. Reporte anual de consumo de SPA por tipo de sustancia 2019 a agosto de 2025.

Tipo de sustancia	2019	2020	2021	2022	2023	2024	2025	Total
Marihuana (cannabis; hachis y cripa)	2.220	519	389	2.671	2.651	2.300	1.607	12.357
Alcohol	609	130	118	1.136	919	1.208	842	4.962
Vapeador	0	0	0	209	915	975	2.286	4.385
Otros	314	106	60	961	802	682	525	3.450
Tabaco	173	35	39	468	350	354	147	1.566
Sustancia psicoactiva no identificada	0	0	31	428	363	289	194	1.305
Inhalantes o disolventes (bóxer, dick, popers)	315	53	39	210	181	119	118	1.035
Cocaína (perica - Tusi)	36	5	6	75	81	98	408	709
No consumo (Expendedor(a))	35	10	4	83	78	0	0	210
Mezclas	37	5	7	37	21	37	46	190
Ativan (lorazepan)	13	0	2	23	18	8	5	69
Éxtasis (metildioximetanfetamina)	7	2	0	13	14	7	2	45
Bazuco	2	3	2	5	5	4	17	38
Opio y sus derivados	3	2	3	3	11	6	6	34
Sales y preparados	6	0	0	4	2	5	2	19
Rohypnol (flunitrazepan)	4	1	0	4	1	2	0	12
Escopolamina	1	0	0	1	10	0	0	12
Codeína	4	1	1	2	0	1	2	11
Polvo de ángel (pcp o fenciclidina)	2	0	0	3	3	0	1	9
Flutin (fluoxetina)	1	0	0	3	1	0	3	8
Ansiosel (bromazepan)	0	1	0	2	3	0	0	6
Valium (diazepan)	0	0	0	1	3	0	0	4
Cacao sabanero	1	0	0	0	2	0	1	4
Cuait – D (amipriptilina)	0	0	0	1	1	0	2	4
Heroína (morfina)	0	0	0	3	0	0		3
Fentanilo	0	0	0	0	0	1	2	3



Tipo de sustancia	2019	2020	2021	2022	2023	2024	2025	Total
Lexotan, Tabaco	0	0	0	0	0	0	1	1
Totranil (impipramina)	0	0	0	1	0	0	0	1
Fenobarbital	0	1	0	0	0	0	0	1
Sinogan (levomepromacina)	0	1	0	0	0	0	0	1
Leponex (clozapina)	0	0	0	1	0	0	0	1
<b>Total</b>	<b>3.783</b>	<b>875</b>	<b>701</b>	<b>6.348</b>	<b>6.435</b>	<b>6.096</b>	<b>6.217</b>	<b>30.455</b>

Fuente: SED. Sistema de Alertas, 2025.

Gráfica 11. Reporte de consumo de SPA distribuido mes a mes 2019 a agosto de 2025.

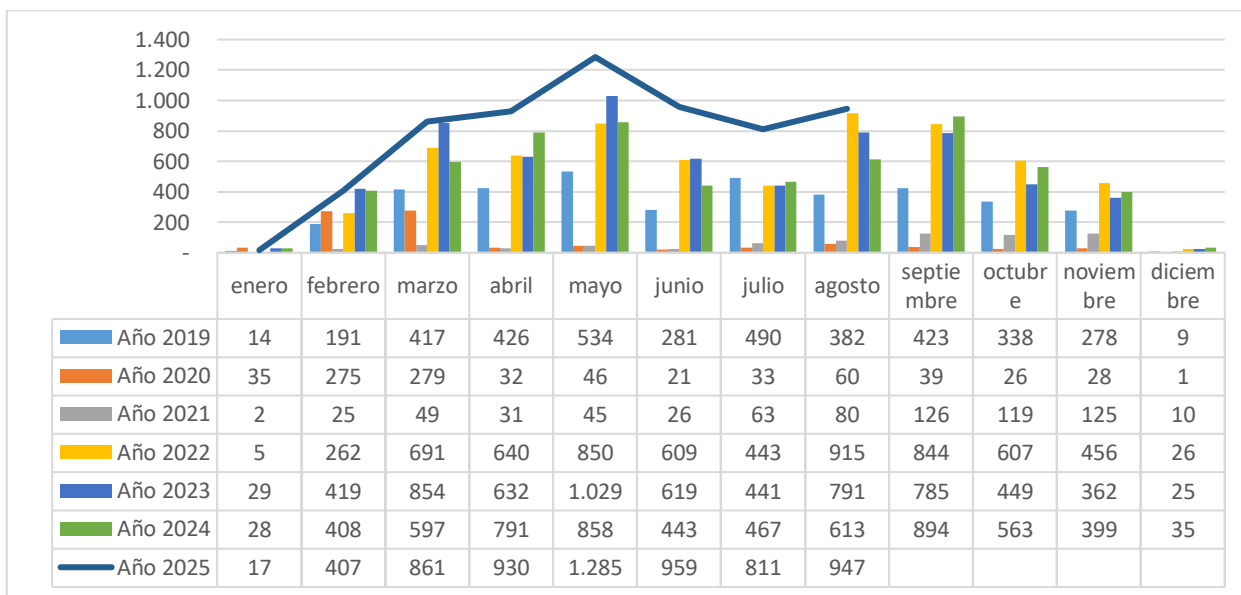

Fuente: SED. Sistema de Alertas, 2025.

Gráfica 12. Reporte anual de consumo de SPA por eventos donde se presenta el consumo 2019 a agosto de 2025.

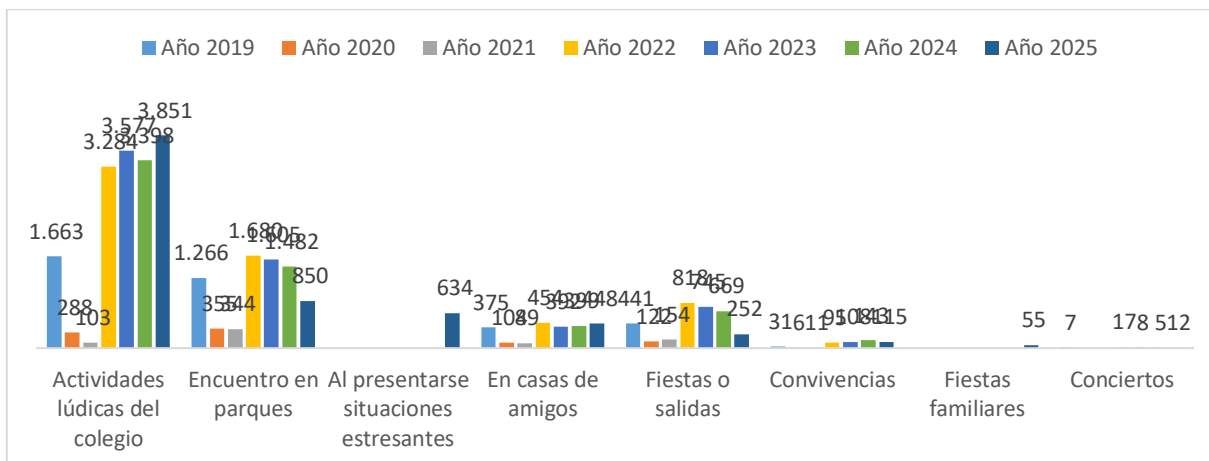

Fuente: SED. Sistema de Alertas, 2025.

Gráfica 13. Reporte anual de consumo de SPA por motivación de consumo 2019 a agosto de 2025.

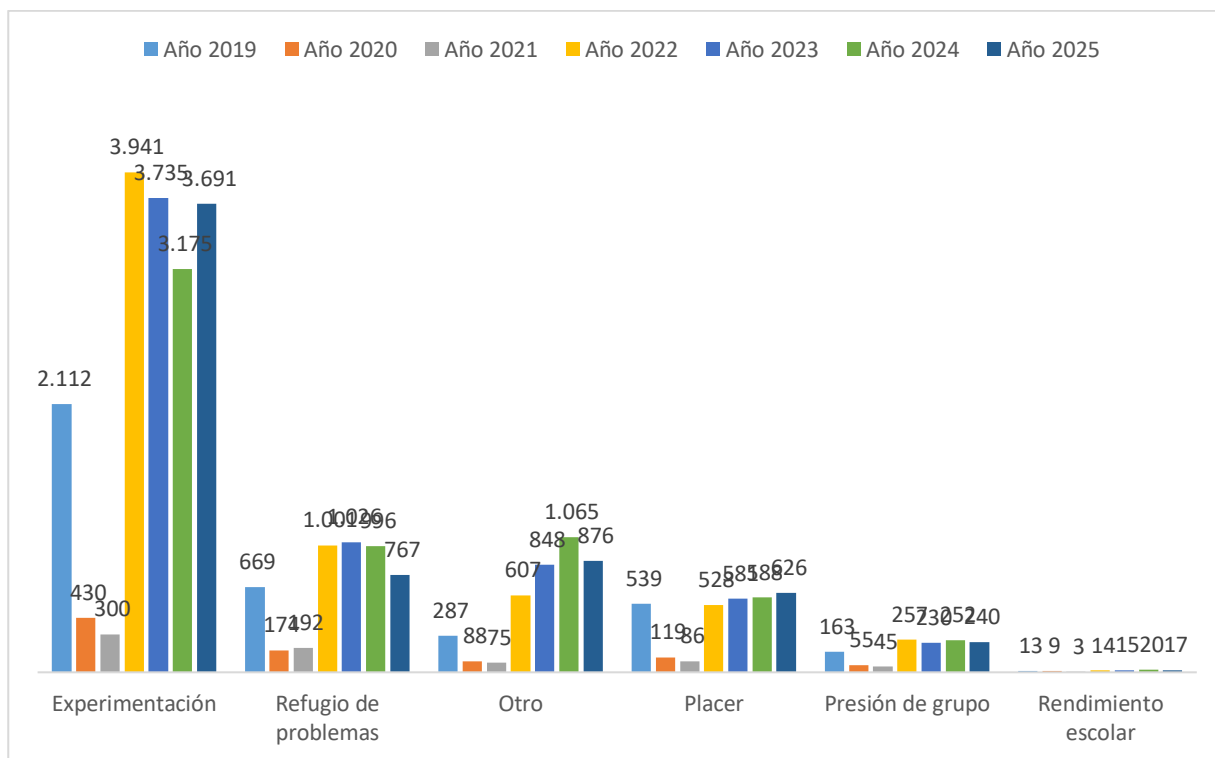

Fuente: SED. Sistema de Alertas, 2025.

### Módulo de Accidentalidad

En el módulo de accidentalidad escolar se ingresan todos aquellos eventos en los cuales de manera fortuita dentro o fuera del establecimiento educativo el o la estudiante sufre una lesión física que requiera una atención médica. Es importante mencionar que en este módulo también se registran los eventos de urgencias médicas que estén relacionados con intoxicación.

**Tabla 23. Reporte anual de accidentalidad por localidad 2019 a agosto de 2025.**

Localidad	2019	2020	2021	2022	2023	2024	2025	Total
01 - Usaquén	433	98	51	718	902	1.194	1.176	4.572
02 - Chapinero	33	13	3	60	74	86	90	359
03 - Santa fe	408	60	38	404	441	429	496	2.276
04 - San Cristóbal	1.669	518	108	2.626	3.090	4.084	4.286	16.381
05 - Usme	2.476	663	156	2.960	3.981	4.851	4.470	19.557
06 - Tunjuelito	547	158	29	648	1.387	2.071	2.624	7.464
07 - Bosa	3.890	858	151	4.787	6.679	9.627	8.278	34.270
08 - Kennedy	2.425	485	132	3.235	4.106	5.780	5.329	21.492
09 - Fontibón	435	78	23	639	927	1.243	1.348	4.693
10 - Engativá	1.216	330	109	1.883	2.196	2.911	2.878	11.523
11 - Suba	1.864	412	159	2.431	2.732	3.339	3.471	14.408
12 - Barrios Unidos	278	71	15	505	725	752	752	3.098
13 - Teusaquillo	42	13	2	243	97	122	146	665
14 - Los Mártires	177	46	17	461	533	624	691	2.549
15 - Antonio Nariño	191	73	13	302	298	345	336	1.558
16 - Puente Aranda	489	121	26	853	1.098	1.258	1.550	5.395
17 - Candelaria	65	16	4	60	77	93	100	415
18 - Rafael Uribe Uribe	1.562	303	73	1.674	2.153	3.082	3.268	12.115
19 - Ciudad Bolívar	1.964	494	134	2.311	3.412	5.211	5.708	19.234
20 - Sumapaz	3	1	1	5	4	12	59	85
Total	20.167	4.811	1.244	26.805	34.912	47.114	47.056	182.109

Fuente: SED. Sistema de Alertas, 2025.

**Tabla 24. Reporte anual de accidentalidad por edad 2019 a agosto de 2025.**

Edad	2019	2020	2021	2022	2023	2024	2025	Total
3	27	21	2	100	131	305	269	855
4	648	226	31	596	998	1.493	1.385	5.377
5	1.322	370	82	1.304	1.982	2.785	2.557	10.402
6	1.784	447	106	2.086	2.890	3.827	3.867	15.007
7	1.811	439	78	2.229	3.176	4.118	4.059	15.910
8	1.694	459	85	2.442	3.323	4.616	4.682	17.301
9	1.957	504	98	2.447	3.363	4.717	5.124	18.210
10	1.988	455	126	2.693	3.504	4.915	5.190	18.871
11	2.139	465	129	2.795	3.706	4.889	5.077	19.200
12	1.831	412	122	2.652	3.206	4.431	4.240	16.894
13	1.414	287	89	2.197	2.517	3.265	3.398	13.167
14	1.108	243	91	1.842	2.031	2.632	2.468	10.415

Edad	2019	2020	2021	2022	2023	2024	2025	Total
15	967	173	78	1.403	1.674	2.063	2.049	8.407
16	797	177	70	1.104	1.355	1.738	1.589	6.830
17	443	82	35	604	699	879	753	3.495
Mayor de edad	237	51	22	311	357	441	349	1.768
Total	20.167	4.811	1.244	26.805	34.912	47.114	47.056	182.109

Fuente: SED. Sistema de Alertas, 2025.

Tabla 25. Reporte anual de accidentalidad por género 2019 a agosto de 2025.

Género	2019	2020	2021	2022	2023	2024	2025	Total
Femenino	7.671	1.900	485	9.949	13.110	18.501	18.625	70.241
Masculino	12.496	2.911	759	16.856	21.802	28.613	28.431	111.868
Total	20.167	4.811	1.244	26.805	34.912	47.114	47.056	182.109

Fuente: SED. Sistema de Alertas, 2025.

Gráfica 14. Reporte anual de accidentalidad escolar distribuido mes a mes 2019 a agosto de 2025.

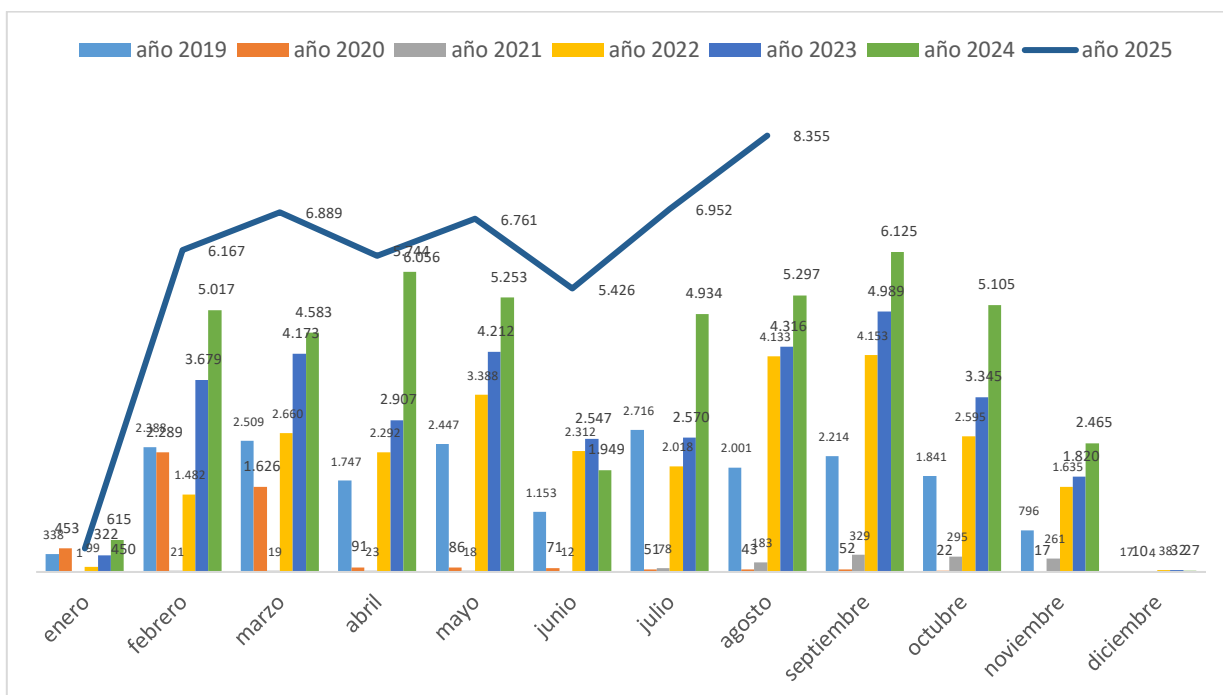

Fuente: SED. Sistema de Alertas, 2025

### Módulo de Maternidad y paternidad temprana

Para este módulo se debe entender que el embarazo en adolescentes, así como la paternidad y maternidad tempranas, sitúan a los NNA en una condición de vulneración de derechos, toda vez que puede verse afectada su salud física y emocional, sus relaciones familiares y sociales, así como su permanencia en el sistema educativo, limitando de esta manera su desarrollo integral y sus expectativas de vida. Estas situaciones son consideradas una problemática social y de salud pública, por lo cual, deben abordarse de manera oportuna con el objetivo de mejorar el desarrollo integral de los niños, niñas y adolescentes y sus condiciones de vida.

Es importante indicar, que en menores de 14 años una gestación o una situación de maternidad y/o paternidad temprana, siempre se presume como violencia sexual y por ello será necesario activar el protocolo de atención de presuntos casos de *violencia sexual*.

**Tabla 26. Reporte anual de maternidad y paternidad temprana por localidad 2019 a agosto de 2025.**

Localidad	2019	2020	2021	2022	2023	2024	2025	Total
01 - Usaquén	40	19	22	31	38	40	15	205
02 - Chapinero	3	4	1	5	2	5	8	28
03 - Santa fe	16	12	25	13	25	25	13	129
04 - San Cristóbal	86	65	96	66	61	57	43	474
05 - Usme	142	106	110	104	85	81	68	696
06 - Tunjuelito	35	36	28	37	36	35	19	226
07 - Bosa	134	118	103	120	97	96	111	779
08 - Kennedy	119	85	99	80	83	91	67	624
09 - Fontibón	26	16	22	23	25	14	24	150
10 - Engativá	60	40	51	51	42	43	38	325
11 - Suba	96	68	78	66	75	78	46	507
12 - Barrios Unidos	10	13	10	5	4	13	2	57
13 - Teusaquillo	1	2	2	3	3		2	13
14 - Los Mártires	11	9	11	13	6	6	6	62
15 - Antonio Nariño	12	6	4	8	3	14	5	52
16 - Puente Aranda	19	13	13	5	9	20	17	96
17 - Candelaria	7	9	7	4	3	13	3	46
18 - Rafael Uribe Uribe	53	60	77	36	57	77	64	424
19 - Ciudad Bolívar	139	124	151	125	114	159	116	928
20 - Sumapaz	1	2	3		3	6	2	17
<b>Total</b>	1.010	807	913	795	771	873	669	5.838

Fuente: SED. Sistema de Alertas, 2025

**Tabla 27. Reporte anual de maternidad y paternidad temprana por edad 2019 a agosto de 2025.**

Edad	2019	2020	2021	2022	2023	2024	2025	Total
11	1		3	1				5
12	7	1	4	8	7	9	5	41
13	21	25	29	35	31	34	19	194

Edad	2019	2020	2021	2022	2023	2024	2025	Total
14	113	59	93	81	91	108	88	633
15	217	158	190	151	149	183	134	1.182
16	302	232	242	198	240	239	184	1.637
17	218	195	193	179	148	175	166	1.274
Mayor de edad	131	137	159	142	105	125	73	872
<b>Total</b>	<b>1.010</b>	<b>807</b>	<b>913</b>	<b>795</b>	<b>771</b>	<b>873</b>	<b>669</b>	<b>5.838</b>

Fuente: SED. Sistema de Alertas, 2025

**Tabla 28. Reporte anual de maternidad y paternidad temprana por género 2019 a agosto de 2025.**

Género	2019	2020	2021	2022	2023	2024	2025	Total
Femenino	944	752	847	717	662	683	531	5.136
Masculino	66	55	66	78	109	190	138	702
<b>Total</b>	<b>1.010</b>	<b>807</b>	<b>913</b>	<b>795</b>	<b>771</b>	<b>873</b>	<b>669</b>	<b>5.838</b>

Fuente: SED. Sistema de Alertas, 2025

**Gráfica 15. Reporte anual de maternidad y paternidad temprana distribuida mes a mes 2019 a agosto de 2025.**

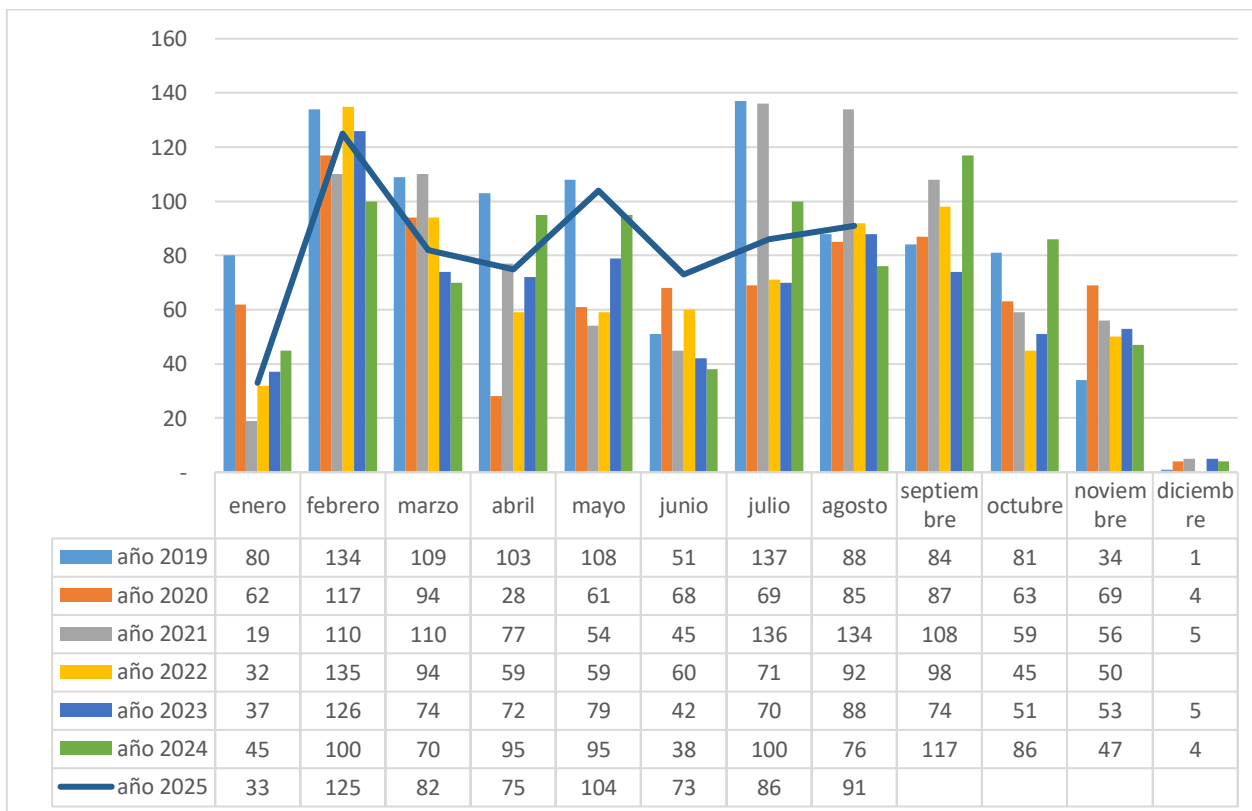

Fuente: SED. Sistema de Alertas, 2025

### Módulo de Trastornos del aprendizaje y del comportamiento.

**Tabla 29. Reporte anual de trastornos del aprendizaje y del comportamiento por localidad 2019 a agosto de 2025.**

Localidad	2019	2020	2021	2022	2023	2024	2025	Total
01 - Usaquén	80	61	55	93	36	23	122	470
02 - Chapinero	17	2	3	1	5	2	6	36
03 - Santa Fe	42	47	26	5	16	4	32	172
04 - San Cristóbal	150	144	153	94	96	92	125	854
05 - Usme	106	61	29	59	49	33	131	468
06 - Tunjuelito	114	50	14	7	29	61	56	331
07 - Bosa	225	94	63	113	59	47	136	737
08 - Kennedy	246	83	88	154	172	229	189	1.161
09 - Fontibón	56	34	27	12	36	42	89	296
10 - Engativá	225	83	79	57	42	63	90	639
11 - Suba	290	153	87	63	107	54	111	865
12 - Barrios Unidos	35	17	12	9	15	26	17	131
13 - Teusaquillo	17	43	17	2	0	2	9	90
14 - Los Mártires	28	31	6	91	32	24	72	284
15 - Antonio Nariño	36	17	17	9	52	11	10	152
16 - Puente Aranda	36	26	22	32	14	24	64	218
17 - Candelaria	2	1	2	0	14	7	3	29
18 - Rafael Uribe Uribe	172	76	62	47	32	45	100	534
19 - Ciudad Bolívar	298	111	176	81	212	116	188	1.182
20 - Sumapaz	0	2	2	5	1		14	24
Total	2.175	1.136	940	934	1.019	905	1.564	8.673

Fuente: SED. Sistema de Alertas, 2025

**Tabla 30. Reporte anual de trastornos del aprendizaje y del comportamiento por edad 2019 a agosto de 2025.**

Edad	2019	2020	2021	2022	2023	2024	2025	Total
3	0	0	0	1	0	6	5	12
4	38	22	12	17	37	29	36	191
5	116	45	34	31	54	59	118	457
6	200	99	64	84	87	101	174	809
7	208	104	87	112	146	91	192	940
8	215	80	103	132	133	110	162	935
9	193	100	95	115	121	84	159	867
10	199	81	70	112	101	90	132	785
11	184	104	66	83	82	84	122	725
12	180	100	67	62	67	73	135	684
13	158	92	68	39	60	63	103	583
14	149	94	65	47	52	41	96	544
15	126	92	60	38	33	33	56	438
16	93	55	69	26	28	17	32	320
17	67	38	38	23	13	17	29	225
Mayor de edad	49	30	42	12	5	7	13	158
Total	2.175	1.136	940	934	1.019	905	1.564	8.673

Fuente: SED. Sistema de Alertas, 2025

**Tabla 31. Reporte anual de trastornos del aprendizaje y del comportamiento por género 2019 a agosto de 2025.**

Género	2019	2020	2021	2022	2023	2024	2025	Total
Femenino	709	452	376	296	330	262	530	2.955
Masculino	1.466	684	564	638	689	643	1.034	5.718
Total	2.175	1.136	940	934	1.019	905	1.564	8.673

Fuente: SED. Sistema de Alertas, 2025

**Gráfica 16. Reporte anual del aprendizaje y del comportamiento distribuido mes a mes 2019 a agosto de 2025.**

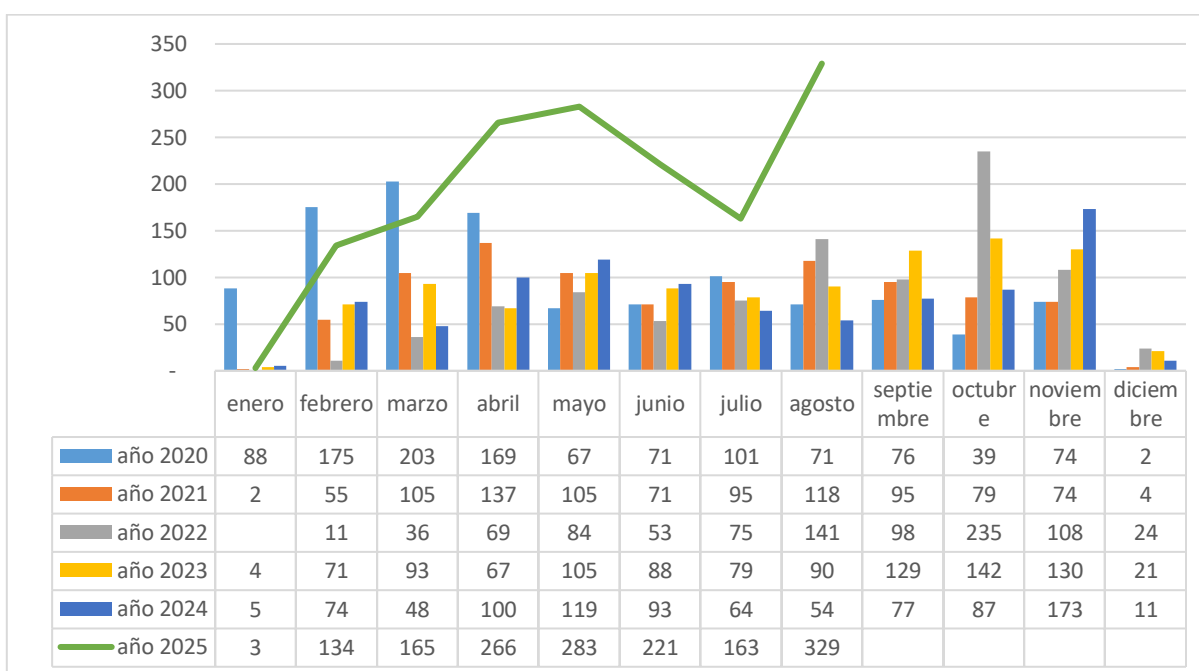

Fuente: SED. Sistema de Alertas, 2025