

**INFORME SISTEMA DE  
ALERTAS  
Mayo 2025**



**SECRETARÍA DE EDUCACIÓN DEL DISTRITO  
OFICINA PARA LA CONVIVENCIA ESCOLAR**

**INFORME SISTEMA DE ALERTAS  
Mayo 2025**

**Elaborado por:  
Edwin Alberto Ussa Cristiano  
Yudy Velasquez Hoyos  
Camilo Andrés Cruz  
Andrés Urrea Velásquez**

## Tabla de contenido

<b>Introducción</b> .....	6
<b>Población objeto</b> .....	7
<b>Definición del Sistema de Alertas</b> .....	10
<b>Módulo de Abuso y Violencia</b> .....	12
<b>Módulo de Abuso y Violencia – violencia sexual</b> .....	14
<b>Módulo de Abuso y Violencia – hostigamiento escolar</b> .....	17
<b>Módulo de conducta suicida</b> .....	20
<b>Módulo de Consumo de Sustancias Psicoactivas (SPA)</b> .....	23
<b>Módulo de Accidentalidad</b> .....	27
<b>Módulo de Maternidad y paternidad temprana</b> .....	29
<b>Módulo de Trastornos del aprendizaje y del comportamiento</b> .....	31

## Tabla de tablas

<b>Tabla 1. Desagregación de colegios públicos y privados de Bogotá</b> .....	7
<b>Tabla 2. Reporte de matrícula para el año 2023, desagregado por localidad y tipo de colegio</b> .....	8
<b>Tabla 3. Reporte de matrícula para el año 2023, desagregado por edad y tipo de colegio</b> .....	8
<b>Tabla 4. Reporte consolidado del Sistema de Alertas por año 2014 a diciembre 2023</b> .....	11
<b>Tabla 5. Reporte anual de Abuso y violencia por localidad 2019 a diciembre 2023</b> ...	12
<b>Tabla 6. Reporte anual de Abuso y Violencia por género 2019 a diciembre 2023</b> .....	13
<b>Tabla 7. Reporte anual de Abuso y violencia por edad 2019 a diciembre 2023</b> .....	13
<b>Tabla 8. Reporte anual de Abuso y Violencia por tipo de violencia 2019 a diciembre 2023</b> .....	13
<b>Tabla 9. Reporte anual de Abuso y Violencia por tipo de agresor 2019 a diciembre 2023</b> .....	13
<b>Tabla 10. Reporte anual de violencia sexual por localidad 2019 a diciembre 2023</b> ....	14
<b>Tabla 11. Reporte anual de violencia sexual por edad 2019 a diciembre 2023</b> .....	15
<b>Tabla 12. Reporte anual de violencia sexual por género 2019 a diciembre 2023</b> .....	15
<b>Tabla 13. Reporte anual de hostigamiento escolar por localidad 2019 a diciembre 2023</b> .....	17
<b>Tabla 14. Reporte anual de hostigamiento escolar por edad 2019 a diciembre 2023</b> .....	17
<b>Tabla 15. Reporte anual de hostigamiento escolar por género 2019 a diciembre 2023</b> .....	18
<b>Tabla 16. Reporte anual de conducta suicida por localidad 2019 a diciembre de 2023</b> .....	20
<b>Tabla 17. Reporte anual de conducta suicida por edad 2019 a diciembre de 2023</b> .....	20
<b>Tabla 18. Reporte anual conducta suicida por género 2019 a diciembre 2023</b> .....	21
<b>Tabla 19. Reporte anual de consumo de SPA por localidad 2019 a diciembre 2023</b> ..	23
<b>Tabla 20. Reporte anual de consumo de SPA por edad 2019 a diciembre 2023</b> .....	23

<b>Tabla 21. Reporte anual de consumo de SPA por género 2019 a diciembre 2023</b> .....	24
<b>Tabla 22. Reporte anual de consumo de SPA por tipo de sustancia 2019 a diciembre 2023</b> .....	24
<b>Tabla 23. Reporte anual de accidentalidad por localidad 2019 a diciembre 2023</b> .....	27
<b>Tabla 24. Reporte anual de accidentalidad por edad 2019 a diciembre 2023</b> .....	27
<b>Tabla 25. Reporte anual de accidentalidad por género 2019 a diciembre 2023</b> .....	28
<b>Tabla 26. Reporte anual de maternidad y paternidad temprana por localidad 2019 a diciembre 2023</b> .....	29
<b>Tabla 27. Reporte anual de maternidad y paternidad temprana por edad 2019 a diciembre 2023</b> .....	29
<b>Tabla 28. Reporte anual de maternidad y paternidad temprana por género 2019 a diciembre 2023</b> .....	30
<b>Tabla 29. Reporte anual de trastornos del aprendizaje y del comportamiento por localidad 2019 a diciembre 2023</b> .....	31
<b>Tabla 30. Reporte anual de trastornos del aprendizaje y del comportamiento por edad 2019 a diciembre 2023</b> .....	31
<b>Tabla 31. Reporte anual de trastornos del aprendizaje y del comportamiento por género 2019 a diciembre 2023</b> .....	32

#### Tabla de gráficas

<b>Gráfica 1. Sistema Nacional de Convivencia Escolar y el Ejercicio de los Derechos humanos, sexuales y reproductivos</b> .....	10
<b>Gráfica 2. Reporte anual de Abuso y Violencia distribuido mes a mes 2019 a diciembre 2023</b> .....	14
<b>Gráfica 3. Reporte anual de violencia sexual distribuido mes a mes 2019 a diciembre 2023</b> .....	15
<b>Gráfica 4. Reporte anual violencia sexual por tipo de agresor 2019 a diciembre 2023</b> .....	16
<b>Gráfica 5. Reporte anual violencia sexual por lugar de ocurrencia 2019 a diciembre 2023</b> .....	16
<b>Gráfica 6. Reporte anual de hostigamiento escolar por mes 2019 a diciembre 2023</b> .....	18
<b>Gráfica 7. Reporte anual de hostigamiento escolar por tipo de violencia 2019 a diciembre 2023</b> .....	18
<b>Gráfica 8. Reporte de hostigamiento escolar por lugar de ocurrencia 2019 a diciembre 2023</b> .....	19
<b>Gráfica 9. Reporte anual conducta suicida distribuido mes a mes 2019 a diciembre 2023</b> .....	21
<b>Gráfica 10. Reporte anual de conducta suicida por tipo de conducta 2019 a diciembre 2023</b> .....	22
<b>Gráfica 11. Reporte de consumo de SPA distribuido mes a mes 2019 a diciembre 2023</b> .....	25
<b>Gráfica 12. Reporte anual de consumo de SPA por eventos donde se presenta el consumo 2019 a diciembre 2023</b> .....	25
<b>Gráfica 13. Reporte anual de consumo de SPA por motivación de consumo 2019 a diciembre 2023</b> .....	26
<b>Gráfica 14. Reporte anual de accidentalidad escolar distribuido mes a mes 2019 a diciembre 2023</b> .....	28

<b>Gráfica 15. Reporte anual de maternidad y paternidad temprana distribuida mes a mes 2019 a diciembre 2023 .....</b>	<b>30</b>
<b>Gráfica 16. Reporte anual del aprendizaje y del comportamiento distribuido mes a mes 2019 a diciembre 2023 .....</b>	<b>32</b>

## Introducción

El presente documento permite a la oficina del despacho de la Secretaria de Educación del Distrito contar con datos estadísticos, con corte de mes vencido, de los reportes que realizan los establecimientos educativos públicos y privados de la ciudad de Bogotá en la herramienta tecnológica Sistema de Alertas frente a situaciones de presunta vulneración de derechos en contra de niñas, niños y adolescentes, asimismo aportará al ejercicio de análisis crítico de las problemáticas de convivencia escolar para la toma de decisiones a nivel distrital.

### Población objeto

La oferta educativa del sector oficial está conformada por el número de cupos que ofrece el sistema educativo distrital para atender la demanda en los colegios distritales, con administración del servicio, y no oficiales con matrícula contratada, modalidades mediante las cuales Bogotá D.C. busca garantizar el derecho a la educación a los niños, niñas y adolescentes.

La oferta educativa de los colegios privados se realiza como un ejercicio de estimación de la capacidad de cupos en cada colegio acorde a su infraestructura y procesos académicos aprobados y certificados por la SED.

En ese sentido Bogotá cuenta para el año 2025, según el DUE entregado por la Oficina Asesora de Planeación, con un total de 1.888 colegios públicos y privados, estos se desagregan como se muestra en la *tabla 01*.

**Tabla 1. Desagregación de colegios públicos y privados de Bogotá**

Localidades	Distrital	Distrital administración contratada	Oficial con régimen especial	Privado	Privado con régimen especial	Total
<b>1-USAQUEN</b>	11	1	1	101	3	117
<b>2-CHAPINERO</b>	3	0	0	19	0	22
<b>3-SANTAFE</b>	8	1	0	13	0	22
<b>4-SAN CRISTOBAL</b>	34	2	0	64	0	100
<b>5-USME</b>	45	6	0	36	0	87
<b>6-TUNJUELITO</b>	12	0	0	42	2	56
<b>7-BOSA</b>	32	10	0	82	0	124
<b>8-KENNEDY</b>	44	4	0	186	1	235
<b>9-FONTIBON</b>	12	0	0	76	0	88
<b>10-ENGATIVA</b>	35	2	0	186	2	225
<b>11-SUBA</b>	30	2	1	291	1	325
<b>12-BARRIOS UNIDOS</b>	9	0	1	39	0	49
<b>13-TEUSAQUILLO</b>	2	0	0	54	2	58
<b>14-LOS MARTIRES</b>	8	0	1	21	0	30
<b>15-ANTONIO NARIÑO</b>	5	0	1	29	0	35
<b>16-PUENTE ARANDA</b>	15	0	0	68	0	83
<b>17-LA CANDELARIA</b>	2	0	0	15	0	17
<b>18-RAFAEL URIBE</b>	27	1	0	71	0	99
<b>19-CIUDAD BOLIVAR</b>	42	6	0	66	0	114
<b>20-SUMAPAZ</b>	2	0	0	0	0	2
<b>TOTALES</b>	378	35	5	1.459	11	1.888

Fuente: SED. Oficina Asesora de Planeación, Enero de 2025.

De estos establecimientos se cuenta con un total de matrícula de estudiantes de **1.015.468**, los cuales se dividen entre públicos y privados como se muestra en la *tabla 02*.

**Tabla 2. Reporte de matrícula para el año 2025, desagregado por localidad y tipo de colegio**

<b>Localidad</b>	<b>Oficiales</b>	<b>Privados</b>
01 – Usaquén	22.934	34.236
02 – Chapinero	3.063	8.967
03 - Santa fe	7.664	3.575
04 - San Cristóbal	44.051	12.698
05 – Usme	62.881	6.589
06 – Tunjuelito	27.739	12.100
07 – Bosa	103.408	26.278
08 – Kennedy	97.729	40.968
09 – Fontibón	23.345	17.896
10 – Engativá	56.542	36.979
11 – Suba	72.602	87.865
12 - Barrios Unidos	9.615	4.636
13 – Teusaquillo	2.620	10.127
14 - Los Mártires	8.516	5.172
15 - Antonio Nariño	8.226	5.455
16 - Puente Aranda	16.962	15.733
17 – Candelaria	2.230	3.608
18 - Rafael Uribe Uribe	46.422	14.343
19 - Ciudad Bolívar	92.193	12.769
20 – Sumapaz	739	0
<b>Total</b>	<b>709.481</b>	<b>359.994</b>

Fuente: MEN. SIMAT, Marzo de 2025.

De los **1.069.475** estudiantes matriculados en los colegios públicos y privados de Bogotá, **566.822** son de género masculino y **502.653** son de género femenino, así mismo en la *tabla 03* se desagrega la información de esta matrícula por edades.

**Tabla 3. Reporte de matrícula para el año 2025, desagregado por edad y tipo de colegio**

<b>EDAD</b>	<b>OFICIALES</b>	<b>PRIVADOS</b>
<b>3</b>	4.233	2.740
<b>4</b>	242.64	8.839
<b>5</b>	7.733	15.926
<b>6</b>	23.063	21.617
<b>7</b>	40.828	25.929
<b>8</b>	46.069	28.397
<b>9</b>	49.729	30.445
<b>10</b>	52.318	29.737
<b>11</b>	54.159	27.894
<b>12</b>	55.167	28.749
<b>13</b>	55.235	28.434

<b>EDAD</b>	<b>OFICIALES</b>	<b>PRIVADOS</b>
<b>14</b>	57.113	30.178
<b>15</b>	57.194	31.229
<b>16</b>	56.556	28.490
<b>17</b>	57.344	12.451
<b>18</b>	51.516	4.730
<b>Mayor 18</b>	11.070	4.209
<b>TOTAL</b>	<b>709.481</b>	<b>359.994</b>

Fuente: MEN. SIMAT, marzo de 2025..

## Definición del Sistema de Alertas

La Ley 1620 de 2013 “*Por la cual se crea el Sistema Nacional de Convivencia Escolar y Formación para el Ejercicio de los Derechos Humanos, la Educación para la Sexualidad y la Prevención y Mitigación de la Violencia Escolar*” (ver Gráfico No. 1) establece en el *Capítulo V* las herramientas del sistema, que son el Sistema de Información Unificado de Convivencia Escolar (Artículo 28) y la Ruta de Atención Integral, en la cual se encuentran los protocolos de atención (Artículo 29). Para el Distrito Capital, el *Sistema de Alertas* de la SED responde a la normatividad por cuanto permite el registro, seguimiento y cierre efectivo de los presuntos casos de acoso, violencia escolar y de vulneración de los derechos humanos, sexuales y reproductivos que afectan a los estudiantes de los establecimientos educativos.

**Gráfica 1. Sistema Nacional de Convivencia Escolar y el Ejercicio de los Derechos humanos, sexuales y reproductivos**



**Fuente:** Oficina para la Convivencia Escolar, 2025.

En ese sentido y en cumplimiento de la Ley 1620 de 2013 la SED cuenta con el Sistema de Alertas, plataforma informática administrada desde la Oficina para la Convivencia Escolar, que permite a los colegios del Distrito reportar y realizar seguimiento a los eventos o situaciones de presunta vulneración de los derechos de las niñas, niños y jóvenes que se presentan en el interior de los colegios o fuera de estos, ya sea en el contexto familiar, social, virtual o en el entorno educativo. Las situaciones se clasifican de acuerdo con los siguientes módulos: (1) abuso y violencia, (2) maternidad y paternidad temprana, (3) accidentalidad, (4) trastornos de aprendizaje, (5) consumo de sustancias psicoactivas (SPA), y (6) conducta suicida.

En este orden de ideas, es importante hacer la siguiente advertencia respecto a las estadísticas que se presentan, con el fin de evitar interpretaciones erróneas sobre las mismas: los datos corresponden a reportes en el sistema de alertas sobre la **presunta**

**ocurrencia de hechos**, frente a los cuales se brinda acompañamiento en cuanto a la activación de la ruta de atención y el seguimiento de la situación, sin que tal abordaje signifique la verificación de la ocurrencia del hecho o no, pues tal comprobación es competencia de las autoridades judiciales y administrativas pertinentes dependiendo de la naturaleza del presunto caso. Asimismo, el aumento del reporte de estos casos obedece a tres situaciones: **1)** los procesos de capacitación en el uso del Sistema de Alertas en establecimientos educativos públicos y privados de la ciudad. **2)** cobertura del 100% de establecimientos educativos públicos y privados con usuario y contraseña para el ingreso y reporte de situaciones de presunta vulneración de derechos. **3)** capacitación acerca del uso y apropiación de los protocolos de atención integral a la comunidad educativa compuesta por padres y madres de familia, docentes, estudiantes y administrativos.

Estas actividades han generado una cultura del reporte en pro de la identificación oportuna de señales de riesgo de vulneración de los derechos de los niños, niñas y adolescentes, garantizando el abordaje oportuno a través de la activación del protocolo que se tiene establecido dependiendo de la situación.

En ese sentido, en la *tabla 04* se relaciona el consolidado de reportes registrados en el Sistema de Alertas desde el año 2014 al 30 de abril de 2025..

**Tabla 4. Reporte consolidado del Sistema de Alertas por año 2014 a mayo de 2025.**

Tipo Alerta	2014	2015	2016	2017	2018	2019	2020	2021	2022	2023	2024	2025
Abuso y Violencia	5.878	8.511	6.623	4.995	7.294	9.837	6.138	5.994	20.506	26.263	31.089	17.543
Accidentalidad	7.075	9.078	11.743	10.618	14.755	20.167	4.811	1.244	26.805	34.912	47.114	26.325
Conducta Suicida	1.829	3.357	2.356	2.537	3.328	4.833	3.093	3.916	11.056	9.556	9.274	3.905
Consumo de sustancias psicoactivas (SPA)	2.486	5.147	3.511	2.376	3.013	3.783	875	701	6.348	6.435	6.098	3.504
Maternidad y paternidad temprana	1.516	1.868	1.405	1.183	929	1010	807	913	795	732	873	420
Trastornos de Aprendizaje y del Comportamiento	2.708	3.174	2.117	2.399	2.274	2.175	1.136	940	934	1.019	905	853
Total	21.492	31.135	27.755	24.108	31.593	41.805	16.860	13.708	66.444	78.917	95.353	52.550

Fuente: SED. Sistema de Alertas, 2025.

## Módulo de Abuso y Violencia

El módulo de abuso y violencia permite a los establecimientos educativos reportar aquellos casos de presunta vulneración de derechos, haciendo énfasis en los sexuales y reproductivos, que ocurren en cualquier entorno donde interactúe la o el estudiante, ya sea el escolar, familiar o comunitario. Dentro de este módulo se identifican casos de hostigamiento escolar y violencias de tipo: sexual, económica, física, psicológica, económica, negligencia o abandono. Es importante mencionar que los eventos que se relacionan en el sistema son *presuntos* (como se menciona al inicio de este documento). A continuación, se desagrega la información cuantitativa que da cuenta del módulo en mención:

**Tabla 5. Reporte anual de Abuso y violencia y tasas por localidad 2019 a mayo de 2025.**

Localidad	2019	%	2020	%	2021	%	2022	%	2023	%	2024	%	2025	%	Total
01 - Usaquén	327	0,5	177	0,27	187	0,29	677	1,21	1.058	1,88	1.252	2,23	481	1,40	4.159
02 - Chapinero	69	0,55	23	0,18	23	0,18	115	0,97	196	1,66	248	2,10	76	0,85	750
03 - Santa fe	177	1,35	144	1,1	79	0,6	359	3,47	493	4,77	439	4,25	186	5,20	1.877
04 - San Cristóbal	985	1,54	607	0,95	617	0,96	1.778	3,48	2.345	4,59	2.359	4,62	1063	8,37	9.754
05 - Usme	704	0,92	552	0,72	582	0,76	1.783	2,63	2.303	3,40	2.958	4,37	1391	21,11	10.273
06 - Tunjuelito	358	0,76	272	0,58	187	0,4	880	2,20	954	2,39	1.038	2,60	475	3,93	4.164
07 - Bosa	1.062	0,78	789	0,58	615	0,45	2.129	1,73	2.701	2,20	3.817	3,11	1739	6,62	12.852
08 - Kennedy	1.311	0,84	606	0,39	810	0,52	2.449	1,86	2.922	2,22	3.451	2,62	1788	4,36	13.337
09 - Fontibón	293	0,65	158	0,35	133	0,29	539	1,43	782	2,08	1.029	2,73	416	2,32	3.350
10 - Engativá	799	0,74	422	0,39	498	0,46	1.795	1,98	2.225	2,46	2.405	2,66	1009	2,73	9.153
11 - Suba	1.051	0,6	508	0,29	493	0,28	2.078	1,39	2.733	1,83	3.051	2,04	1274	1,45	11.188
12 - Barrios Unidos	146	0,85	134	0,78	150	0,87	307	2,07	441	2,97	505	3,40	246	5,31	1.929
13 - Teusaquillo	44	0,29	41	0,27	53	0,34	133	1,11	187	1,56	256	2,14	100	0,99	814
14 - Los Mártires	163	0,97	179	1,07	128	0,76	492	3,86	653	5,13	571	4,48	204	3,94	2.390
15 - Antonio Nariño	250	1,36	102	0,55	118	0,64	426	3,28	369	2,84	555	4,28	196	3,59	2.016
16 - Puente Aranda	304	0,78	134	0,34	140	0,36	644	2,03	746	2,36	1.091	3,44	579	3,68	3.638
17 - Candelaria	51	0,7	32	0,44	25	0,34	145	2,50	167	2,88	204	3,52	100	2,77	724
18 - Rafael Uribe Uribe	899	1,22	600	0,82	515	0,7	1.531	2,52	1.699	2,80	2.219	3,65	905	6,31	8.368
19 - Ciudad Bolívar	838	0,76	654	0,6	626	0,57	2.208	2,33	3.261	3,44	3.367	3,55	1851	14,50	12.805
20 - Sumapaz	6	0,7	4	0,47	15	1,75	38	5,08	28	3,74	40	5,35	7	0,00	138
<b>Total</b>	<b>9.837</b>		<b>6.138</b>		<b>5.994</b>		<b>20.506</b>		<b>26.263</b>		<b>30.855</b>		<b>14.086</b>		<b>113.679</b>

Fuente: SED. Sistema de Alertas, 2025.

En el marco de la actualización del Sistema de Alertas de la Secretaría de Educación, se identificaron estudiantes que presuntamente estuvieron involucrados en actos de violencia. Sin embargo, para este ejercicio de análisis de datos, solo se reportarán aquellos estudiantes registrados como víctimas en todas las tablas del módulo de abuso y violencia. Cabe aclarar que, en total, se identificaron 2.318 estudiantes relacionados con ejercer violencia, los cuales no serán incluidos en las estadísticas mencionadas anteriormente.

**Tabla 6. Reporte anual de Abuso y Violencia por género 2019 a mayo de 2025.**

Género	2019	2020	2021	2022	2023	2024	2025	Total
Femenino	5.604	3.363	3.478	11.532	13.761	16.749	7.219	61.706
Masculino	4.233	2.775	2.516	8.974	12.502	14.340	6.867	52.207
Total	9.837	6.138	5.994	20.506	26.263	31.089	14.086	113.913

Fuente: SED. Sistema de Alertas, 2025.

**Tabla 7. Reporte anual de Abuso y violencia por edad 2019 a mayo de 2025.**

Edad	2019	2020	2021	2022	2023	2024	2025	Total
3	7	6	9	26	47	69	37	201
4	229	189	97	286	395	482	262	1.940
5	469	416	298	679	926	1.091	460	4.339
6	681	465	389	816	1.175	1.576	784	5.886
7	728	476	428	1.014	1.311	1.643	740	6.340
8	699	513	411	1.032	1.414	1.687	760	6.516
9	709	428	442	1.109	1.455	1.809	868	6.820
10	716	423	385	1.226	1.573	1.888	937	7.148
11	760	433	419	1.579	2.097	2.769	1.231	9.288
12	896	549	521	2.223	2.762	3.415	1.515	11.881
13	971	556	619	2.636	3.349	3.883	1.736	13.750
14	957	461	601	2.566	3.054	3.481	1.484	12.604
15	812	430	493	2.141	2.868	2.940	1.410	11.094
16	665	432	451	1.811	2.221	2.469	1.138	9.187
17	355	254	269	940	1.117	1.316	502	4.753
Mayor de edad	183	107	162	422	499	571	222	2.166
<b>Total</b>	<b>9.837</b>	<b>6.138</b>	<b>5.994</b>	<b>20.506</b>	<b>26.263</b>	<b>31.089</b>	<b>14.086</b>	<b>113.913</b>

Fuente: SED. Sistema de Alertas, 2025.

**Tabla 8. Reporte anual de Abuso y Violencia por tipo de violencia 2019 a mayo de 2025.**

Tipo de violencia	2019	2020	2021	2022	2023	2024	2025	Total
Abandono	152	117	122	265	407	348	137	1.548
Economica	49	141	47	91	164	122	40	654
Física	2.694	1.127	987	5.888	7.398	8.046	4.095	30.235
Negligencia	2.608	2.305	2.193	3.607	5.302	6.537	2.175	24.727
Psicológica	1.334	1.045	821	3.778	5.604	6.913	3.308	22.803
Sexual	3.000	1.403	1.824	6.877	7.388	9.123	4.331	33.946
Total	9.837	6.138	5.994	20.506	26.263	31.089	14.086	113.913

Fuente: SED. Sistema de Alertas, 2025.

**Tabla 9. Reporte anual de Abuso y Violencia por tipo de agresor 2019 a mayo de 2025.**

Tipo de agresor	2019	2020	2021	2022	2023	2024	2025	Total
Administrativo	26	5	5	59	73	81	32	281
Escolar	2.259	612	432	7.626	10.200	12.232	6.579	39.940
Externos	1.133	833	1.011	2.829	3.567	4.482	2.099	15.954

Tipo de agresor	2019	2020	2021	2022	2023	2024	2025	Total
Familiar	6.419	4.688	4.546	9.992	12.423	14.294	5.376	57.738
Total	9.837	6.138	5.994	20.506	26.263	31.089	14.086	113.913

Fuente: SED. Sistema de Alertas, 2025.

Gráfica 2. Reporte anual de Abuso y Violencia distribuido mes a mes 2019 a mayo de 2025.

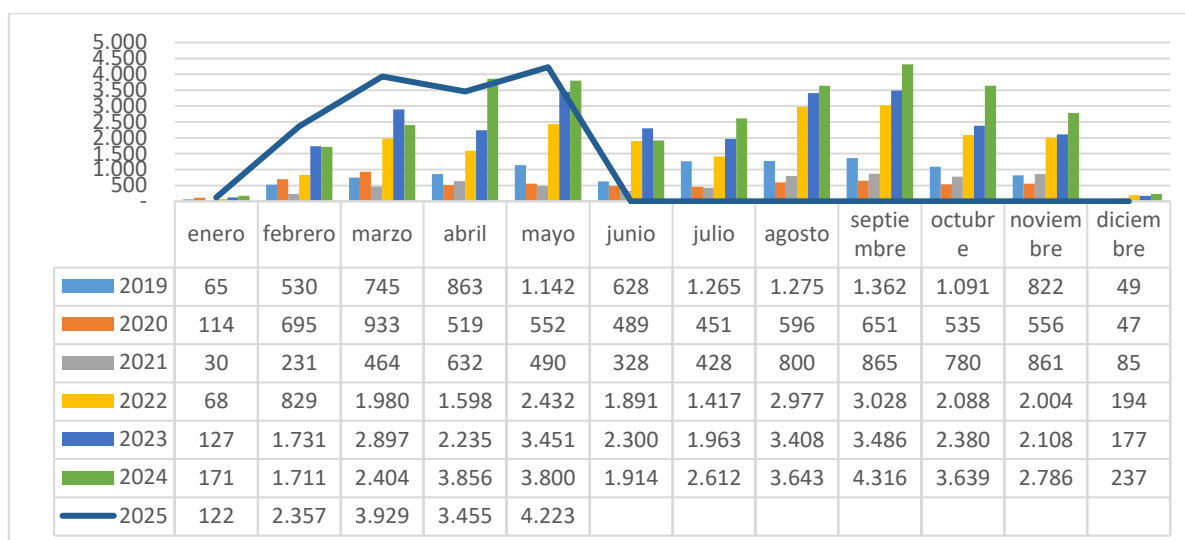

Fuente: SED. Sistema de Alertas, 2025.

### Módulo de Abuso y Violencia – violencia sexual

Tabla 10. Reporte anual de violencia sexual por localidad 2019 a mayo de 2025.

Localidad	2019	2020	2021	2022	2023	2024	2025	Total
01 - Usaquén	96	37	57	290	311	354	159	1.304
02 - Chapinero	27	9	8	35	56	56	20	211
03 - Santa fe	51	19	19	106	111	118	43	467
04 - San Cristóbal	242	118	167	498	588	622	267	2.502
05 - Usme	237	127	190	537	574	698	388	2.751
06 - Tunjuelito	109	66	60	299	302	348	117	1.301
07 - Bosa	365	216	175	820	823	1.165	567	4.131
08 - Kennedy	388	143	246	902	947	1.126	578	4.330
09 - Fontibón	113	37	37	171	281	365	143	1.147
10 - Engativá	228	111	171	620	683	685	297	2.795
11 - Suba	322	120	160	776	706	942	396	3.422
12 - Barrios Unidos	43	31	57	90	132	142	60	555
13 - Teusaquillo	17	12	26	58	83	94	41	331
14 - Los Mártires	50	28	25	124	180	158	76	641
15 - Antonio Nariño	60	24	30	120	121	185	64	604
16 - Puente Aranda	118	41	50	205	238	335	172	1.159
17 - Candelaria	11	9	8	44	40	63	19	194
18 - Rafael Uribe Uribe	249	109	125	482	378	597	281	2.221
19 - Ciudad Bolívar	272	145	212	695	832	1.044	641	3.841

Localidad	2019	2020	2021	2022	2023	2024	2025	Total
20 - Sumapaz	2	1	1	5	2	26	2	39
Total	3.000	1.403	1.824	6.877	7.388	9.123	4.331	33.946

Fuente: SED. Sistema de Alertas, 2025.

Tabla 11. Reporte anual de violencia sexual por edad 2019 a mayo de 2025.

Edad	2019	2020	2021	2022	2023	2024	2025	Total
3	1	1	1	9	18	18	17	65
4	78	29	17	91	112	143	101	571
5	156	68	42	174	252	327	192	1.211
6	171	68	61	206	340	493	310	1.649
7	206	78	56	252	331	488	262	1.673
8	208	90	92	315	407	524	271	1.907
9	234	81	91	326	468	585	321	2.106
10	228	97	113	446	525	635	336	2.380
11	253	104	137	616	771	931	426	3.238
12	307	149	188	870	873	1.220	521	4.128
13	349	192	275	1.019	1.043	1.297	574	4.749
14	271	149	250	866	728	911	359	3.534
15	241	118	182	693	648	694	297	2.873
16	175	106	161	578	529	524	212	2.285
17	84	49	80	299	241	217	90	1.060
Mayor de edad	38	24	78	117	102	116	42	517
Total	3.000	1.403	1.824	6.877	7.388	9.123	4.331	33.946

Fuente: SED. Sistema de Alertas, 2025.

Tabla 12. Reporte anual de violencia sexual por género 2019 a mayo de 2025.

Género	2019	2020	2021	2022	2023	2024	2025	Total
Femenino	2.237	1.077	1.455	5.018	4.959	6.080	2.671	23.497
Masculino	763	326	369	1.859	2.429	3.043	1.660	10.449
Total	3.000	1.403	1.824	6.877	7.388	9.123	4.331	33.946

Fuente: SED. Sistema de Alertas, 2025.

Gráfica 3. Reporte anual de violencia sexual distribuido mes a mes 2019 a mayo de 2025.

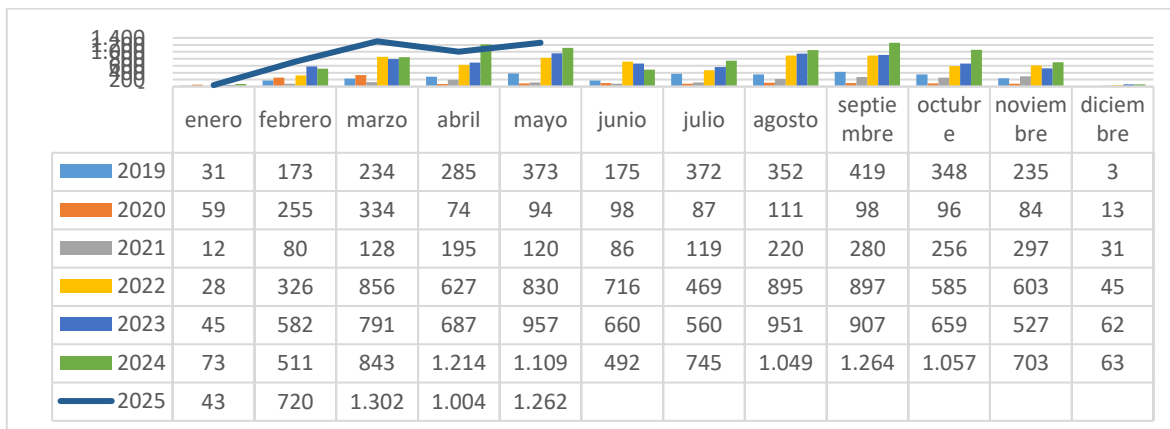

Fuente: SED. Sistema de Alertas, 2025.

**Gráfica 4. Reporte anual violencia sexual por tipo de agresor 2019 a mayo de 2025.**

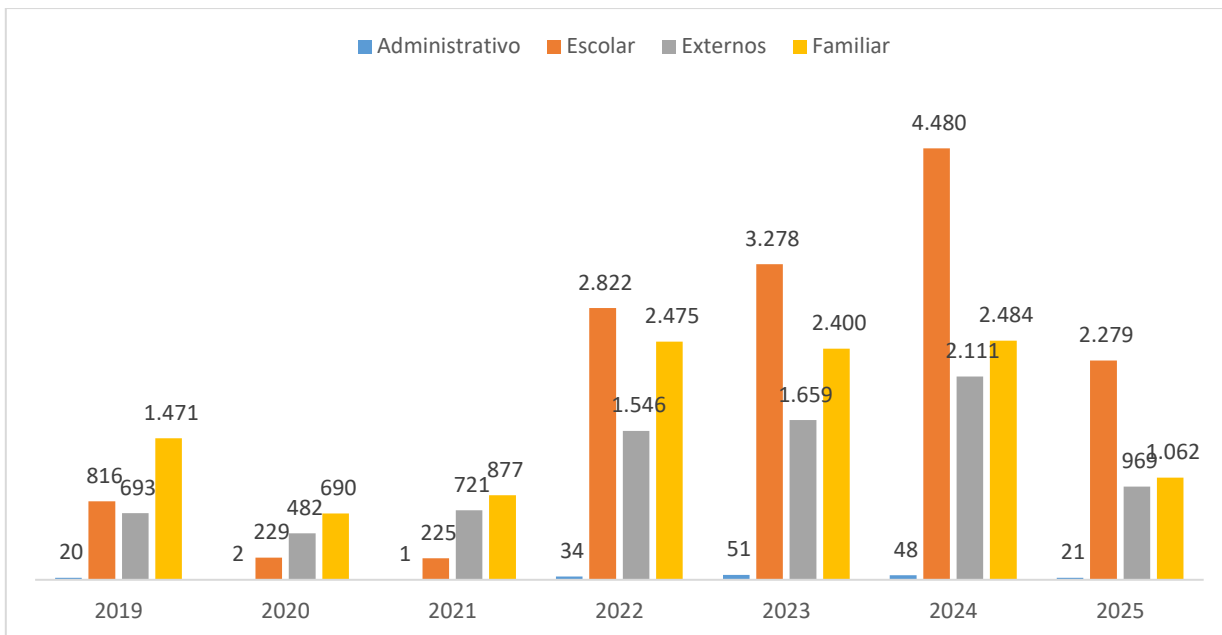

**Fuente: SED. Sistema de Alertas, 2025.**

**Gráfica 5. Reporte anual violencia sexual por lugar de ocurrencia 2019 a mayo de 2025.**

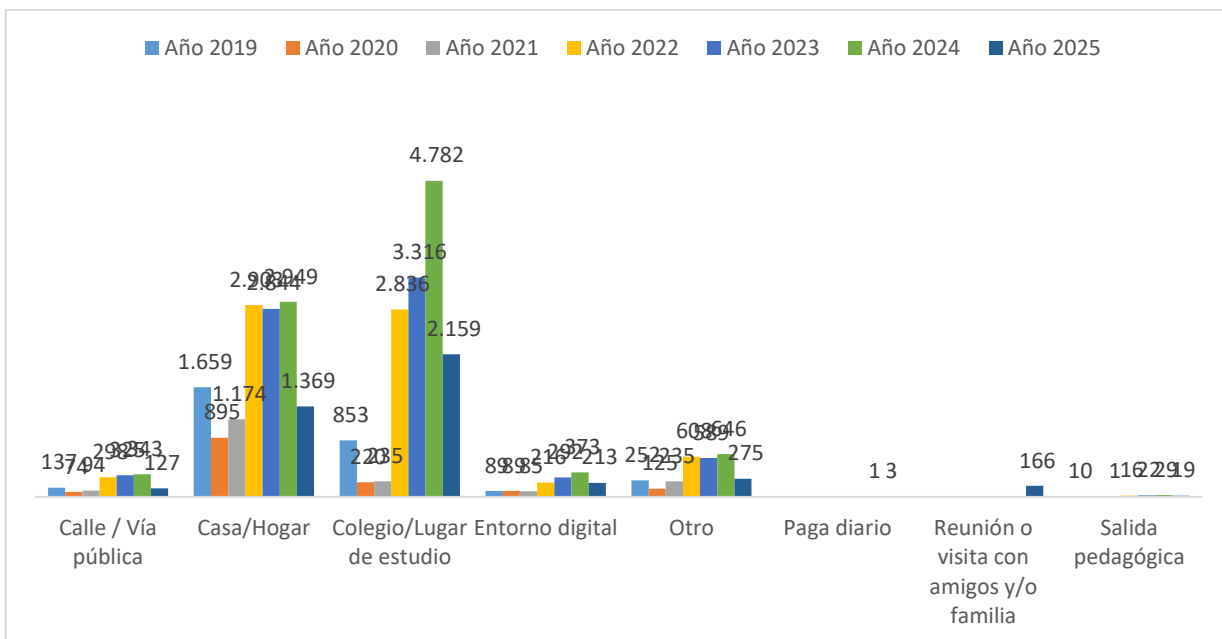

**Fuente: SED. Sistema de Alertas, 2025.**

## Módulo de Abuso y Violencia – hostigamiento escolar

**Tabla 13. Reporte anual de hostigamiento escolar por localidad 2019 a mayo de 2025.**

Localidad	2019	2020	2021	2022	2023	2024	2025	Total
01 - Usaquén	48	18	22	75	105	189	77	534
02 - Chapinero	3	2	0	17	26	32	27	107
03 - Santa fe	35	72	13	76	119	105	37	457
04 - San Cristóbal	75	44	35	167	217	252	110	900
05 - Usme	51	19	34	184	210	317	163	978
06 - Tunjuelito	28	21	10	113	159	139	75	545
07 - Bosa	62	37	16	195	281	429	207	1.227
08 - Kennedy	148	43	61	248	310	422	211	1.443
09 - Fontibón	25	6	9	42	106	146	52	386
10 - Engativá	70	41	37	236	344	299	129	1.156
11 - Suba	85	41	34	239	295	342	141	1.177
12 - Barrios Unidos	10	4	6	18	52	56	37	183
13 - Teusaquillo	3	5	10	20	36	23	20	117
14 - Los Mártires	28	10	8	71	77	69	18	281
15 - Antonio Nariño	29	11	9	49	36	66	36	236
16 - Puente Aranda	39	9	11	77	135	155	58	484
17 - Candalaria	3	7	3	57	41	47	31	189
18 - Rafael Uribe Uribe	64	37	38	130	192	273	95	829
19 - Ciudad Bolívar	61	30	25	220	380	350	171	1.237
20 - Sumapaz	1	0	0	8	3	7	1	20
Total	868	457	381	2.242	3.124	3.718	1.696	12.486

Fuente: SED. Sistema de Alertas, 2025.

**Tabla 14. Reporte anual de hostigamiento escolar por edad 2019 a mayo de 2025.**

Edad	2019	2020	2021	2022	2023	2024	2025	Total
3	0	0	1	0	0	0	1	2
4	5	20	4	6	11	5	6	57
5	9	24	11	19	24	21	19	127
6	20	14	11	27	46	55	34	207
7	17	13	7	61	59	86	43	286
8	40	20	16	65	73	99	58	371
9	38	9	16	81	107	125	83	459
10	46	13	22	87	149	157	107	581
11	71	31	16	160	235	352	183	1.048
12	94	52	31	283	374	493	211	1.538
13	110	45	45	337	472	584	259	1.852
14	104	43	62	347	477	540	230	1.803
15	133	51	43	301	478	488	201	1.695
16	93	57	49	261	356	407	161	1.384
17	52	53	29	134	177	209	70	724
Mayor de edad	36	12	18	73	86	97	30	352
Total	868	457	381	2.242	3.124	3.718	1.696	12.486

Fuente: SED. Sistema de Alertas, 2025.

**Tabla 15. Reporte anual de hostigamiento escolar por género 2019 a mayo de 2025.**

Género	2019	2020	2021	2022	2023	2024	2025	Total
Femenino	532	263	230	1.248	1.696	2.141	867	6.977
Masculino	336	194	151	994	1.428	1.577	829	5.509
Total	868	457	381	2.242	3.124	3.718	1.696	12.486

Fuente: SED. Sistema de Alertas, 2025.

**Gráfica 6. Reporte anual de hostigamiento escolar por mes 2019 a mayo de 2025.**

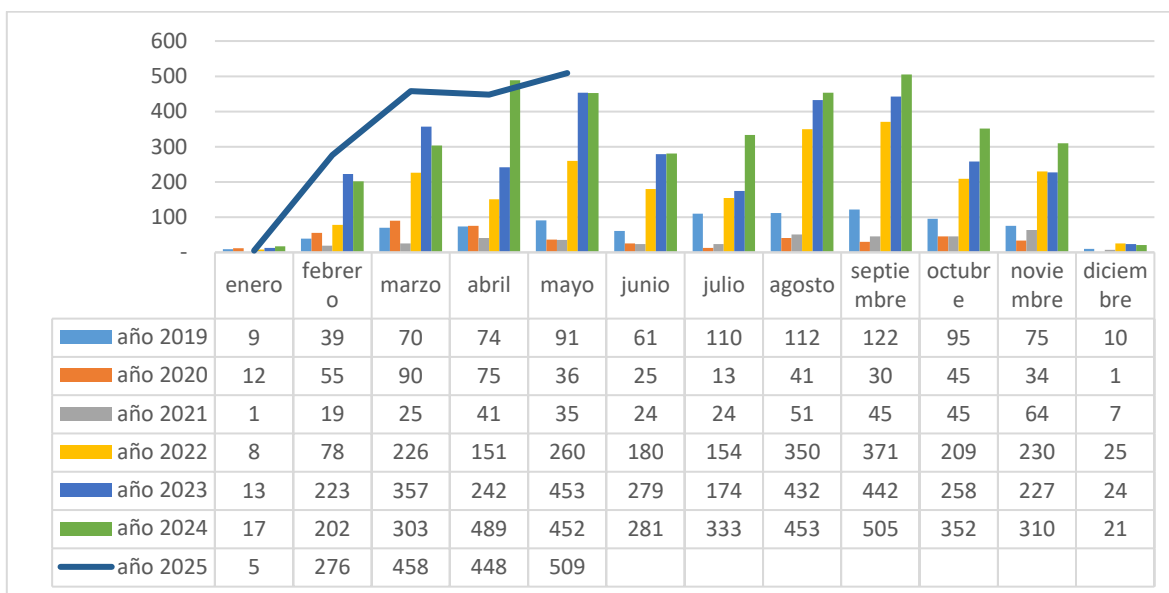

Fuente: SED. Sistema de Alertas, 2025.

**Gráfica 7. Reporte anual de hostigamiento escolar por tipo de violencia 2019 a mayo de 2025.**

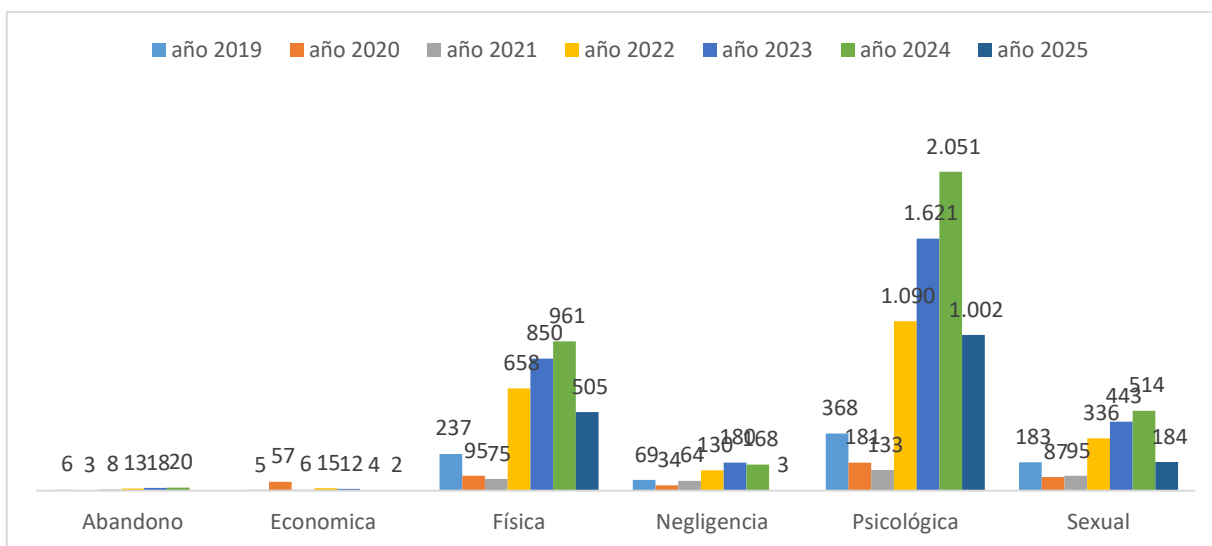

Fuente: SED. Sistema de Alertas, 2025.

**Gráfica 8. Reporte de hostigamiento escolar por lugar de ocurrencia 2019 a mayo de 2025.**

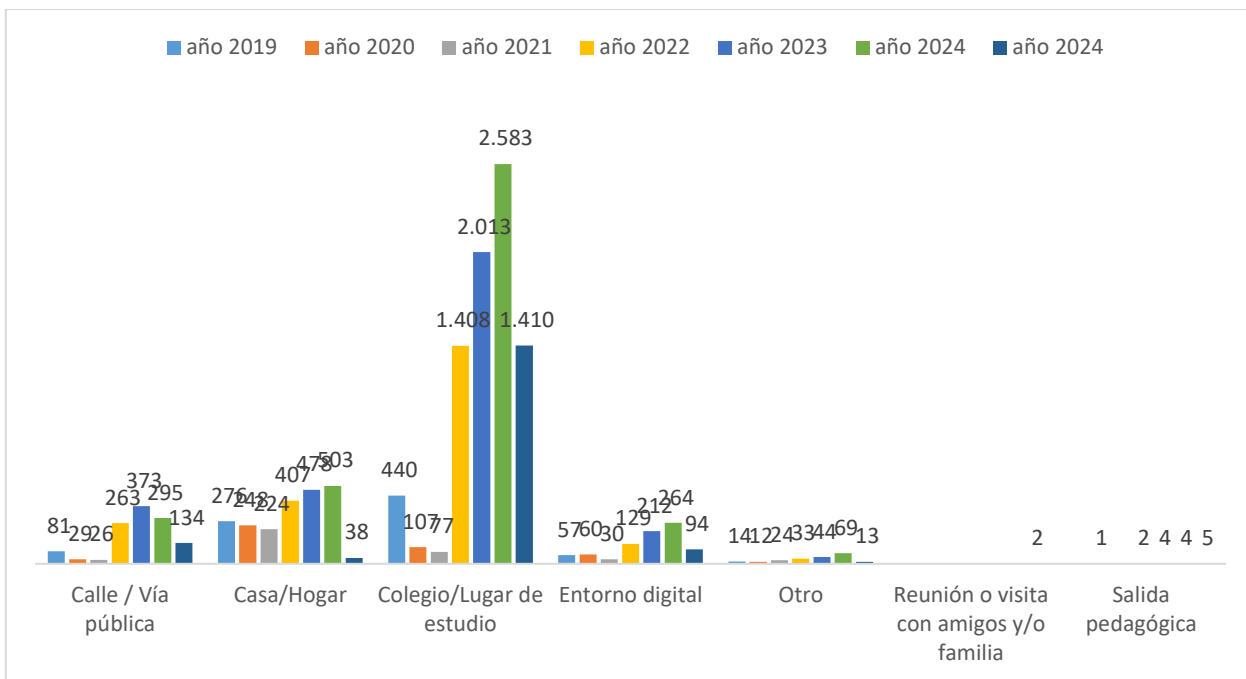

**Fuente: SED. Sistema de Alertas, 2025.**

### Módulo de conducta suicida

En el módulo de conducta suicida se reportan todos aquellos eventos que están relacionados con: ideación suicida, amenaza suicida, intento de suicidio y suicidio consumado; en cuyo caso la notificación debe ser de carácter inmediato, dado el riesgo de fatalidad.

**Tabla 16. Reporte anual de conducta suicida por localidad 2019 a mayo de 2025.**

localidad	2019	2020	2021	2022	2023	2024	2025	Total
01 - Usaquén	174	139	226	573	523	468	196	2.299
02 - Chapinero	36	13	19	76	65	95	46	350
03 - Santa fe	66	39	43	145	83	106	42	524
04 - San Cristóbal	317	226	197	544	475	514	220	2.493
05 - Usme	367	246	245	707	646	581	313	3.105
06 - Tunjuelito	233	154	178	520	390	341	110	1.926
07 - Bosa	585	376	427	1.246	1.058	1.161	487	5.340
08 - Kennedy	666	355	498	1.335	1.186	1.193	485	5.718
09 - Fontibón	157	99	149	367	320	349	144	1.585
10 - Engativá	412	265	355	1.205	1.045	939	349	4.570
11 - Suba	529	338	509	1.330	1.195	1.146	441	5.488
12 - Barrios Unidos	60	56	42	162	136	178	60	694
13 - Teusaquillo	43	27	21	94	103	84	54	426
14 - Los Mártires	83	62	74	266	177	145	70	877
15 - Antonio Nariño	102	43	65	156	165	122	48	701
16 - Puente Aranda	191	135	163	509	387	340	146	1.871
17 - Candelaria	29	19	16	59	60	52	24	259
18 - Rafael Uribe Uribe	384	256	301	732	630	551	236	3.090
19 - Ciudad Bolívar	384	241	381	1.020	908	901	434	4.269
20 - Sumapaz	15	4	7	10	4	8	-	48
Total	4.833	3.093	3.916	11.056	9.556	9.274	3.905	45.633

Fuente: SED. Sistema de Alertas, 2025.

**Tabla 17. Reporte anual de conducta suicida por edad 2019 a mayo de 2025.**

Edad	2019	2020	2021	2022	2023	2024	2025	Total
3	1	0	0	0	0	0	0	1
4	6	7	8	7	11	4	3	46
5	32	31	23	31	17	28	14	176
6	75	43	30	68	55	75	23	369
7	124	74	47	115	121	151	56	688
8	199	104	78	227	166	225	114	1.113
9	257	110	81	290	315	342	191	1.586
10	397	188	122	540	536	619	249	2.651
11	518	239	246	933	967	991	407	4.301
12	681	320	417	1.421	1.174	1.194	522	5.729
13	641	348	598	1.717	1.331	1.197	501	6.333
14	578	380	603	1.699	1.354	1.221	504	6.339

Edad	2019	2020	2021	2022	2023	2024	2025	Total
15	516	391	569	1.591	1.368	1.204	523	6.162
16	427	406	590	1.372	1.188	1.126	475	5.584
17	241	274	321	663	641	582	222	2.944
Mayor de edad	140	178	183	382	312	315	101	1.611
Total	4.833	3.093	3.916	11.056	9.556	9.274	3.905	45.633

Fuente: SED. Sistema de Alertas, 2025.

Tabla 18. Reporte anual conducta suicida por género 2019 a mayo de 2025.

Género	2019	2020	2021	2022	2023	2024	2025	Total
Femenino	2.798	1.662	2.476	7.042	5.786	5.828	2.402	27.994
Masculino	2.035	1.431	1.440	4.014	3.770	3.446	1.503	17.639
Total	4.833	3.093	3.916	11.056	9.556	9.274	3.905	45.633

Fuente: SED. Sistema de Alertas, 2025.

Gráfica 9. Reporte anual conducta suicida distribuido mes a mes 2019 a mayo de 2025.

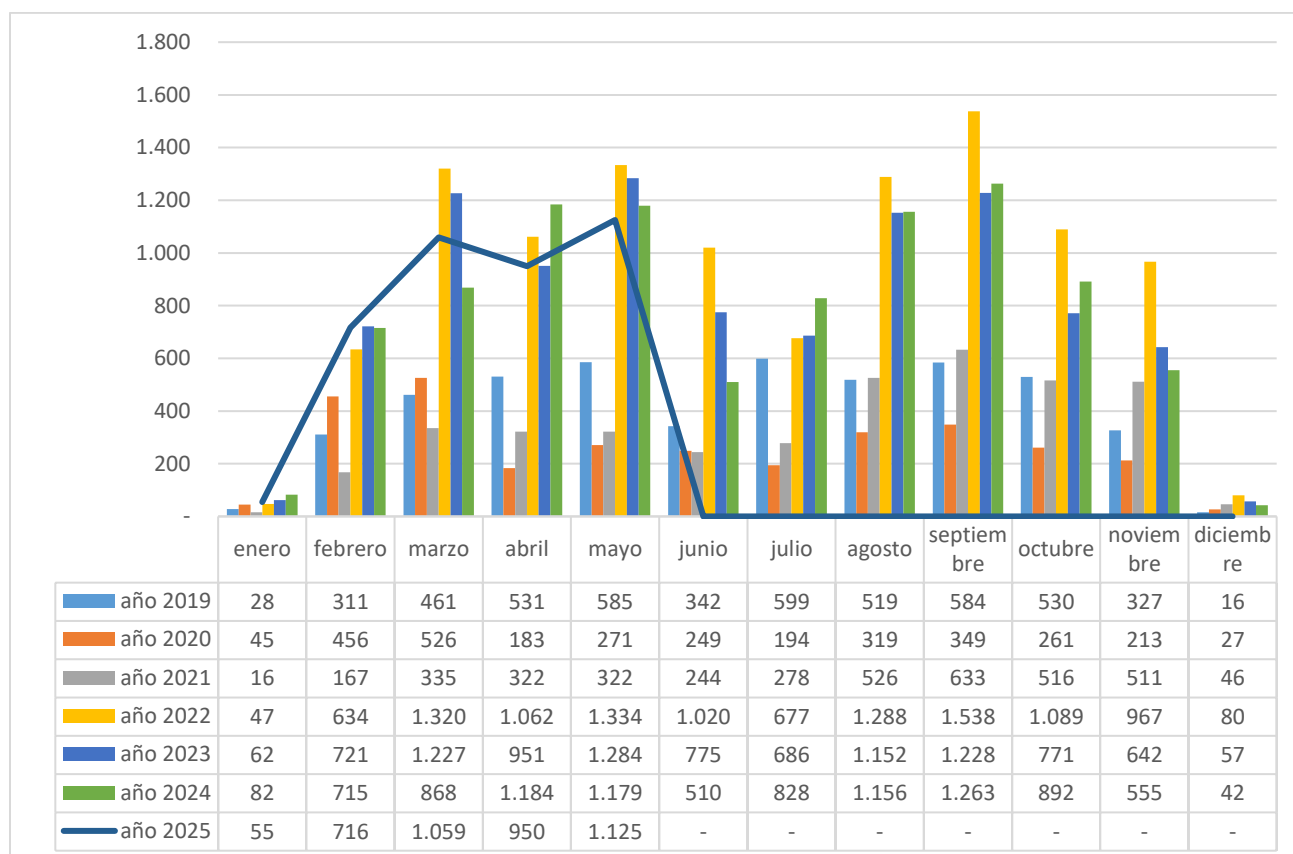

Fuente: SED. Sistema de Alertas, 2025.

**Gráfica 10. Reporte anual de conducta suicida por tipo de conducta 2019 a mayo de 2025.**

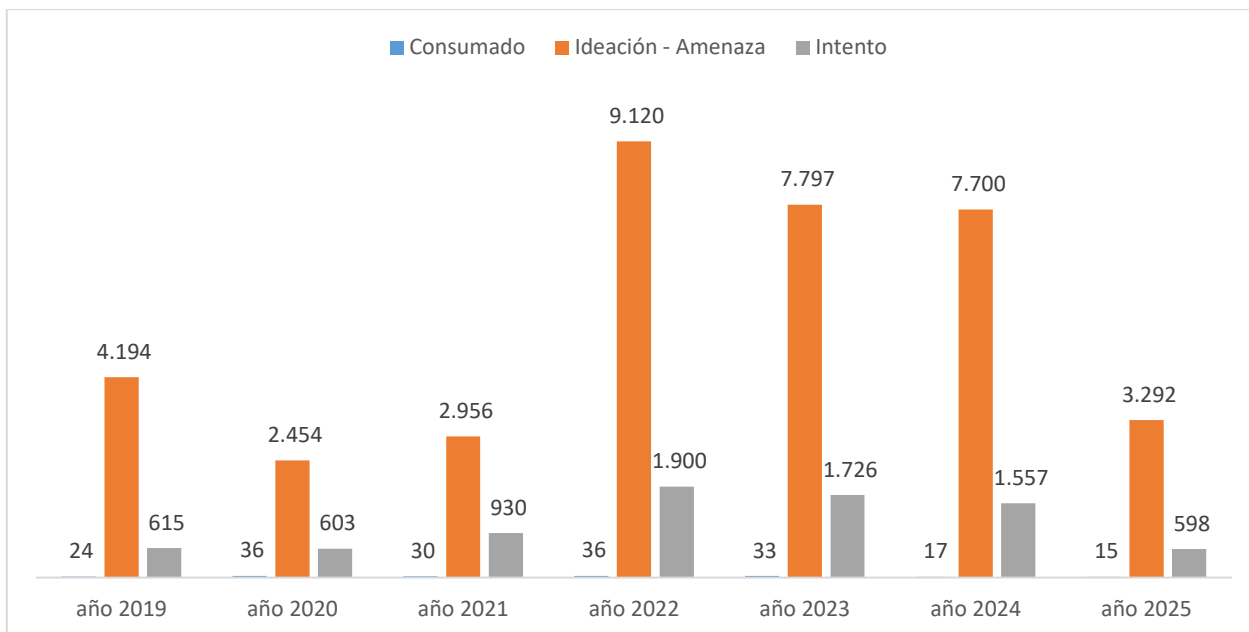

**Fuente: SED. Sistema de Alertas, 2025.**

### Módulo de Consumo de Sustancias Psicoactivas (SPA).

El módulo de consumo de SPA se refiere a la conducta de ingresar al organismo por una o varias vías, una o varias sustancias que tienen la capacidad de modificar la conducta del sujeto a través de su acción sobre el Sistema Nervioso Central. Es una conducta que, por obra del cambio en contingencias ambientales o funciones/estructuras cerebrales, puede llegar repetirse cada vez más; generando así, fenómenos como tolerancia, dependencia o síndrome de abstinencia.

“La categoría de SPA abarca tanto las sustancias legales (alcohol, cigarrillo, drogas prescritas medicamente o sustancias usadas en procesos industriales), como las ilegales (marihuana, cocaína, heroína, entre otras)”

**Tabla 19. Reporte anual de consumo de SPA por localidad 2019 a mayo de 2025.**

Localidad	2019	2020	2021	2022	2023	2024	2025	Total
01 - Usaquén	160	28	34	349	369	251	171	1.362
02 - Chapinero	19	0	5	49	32	49	20	174
03 - Santa fe	78	15	25	114	90	94	36	452
04 - San Cristóbal	315	87	71	563	459	458	242	2.195
05 - Usme	307	96	78	521	424	449	290	2.165
06 - Tunjuelito	149	33	27	287	288	230	82	1.096
07 - Bosa	265	101	56	704	803	742	416	3.087
08 - Kennedy	428	45	57	768	823	721	427	3.269
09 - Fontibón	123	15	19	160	175	170	69	731
10 - Engativá	322	57	57	500	569	484	287	2.276
11 - Suba	737	162	74	741	724	711	423	3.572
12 - Barrios Unidos	46	4	1	76	86	120	68	401
13 - Teusaquillo	9	1	1	31	77	80	51	250
14 - Los Mártires	40	14	9	140	150	136	59	548
15 - Antonio Nariño	82	19	10	117	90	97	76	491
16 - Puente Aranda	84	12	11	164	167	252	171	861
17 - Candelaria	31	12	5	52	60	42	18	220
18 - Rafael Uribe Uribe	241	62	71	424	381	403	196	1.778
19 - Ciudad Bolívar	347	112	89	587	666	603	396	2.800
20 - Sumapaz			1	1	2	6	6	16
Total	3.783	875	701	6.348	6.435	6.098	3.504	27.744

Fuente: SED. Sistema de Alertas, 2025.

**Tabla 20. Reporte anual de consumo de SPA por edad 2019 a mayo de 2025.**

Edad	2019	2020	2021	2022	2023	2024	2025	Total
5	0	0	0	2	1	2	0	5
6	1	1	0	3	2	0	5	12
7	1	0	0	1	6	1	1	10
8	3	0	0	4	10	7	10	34
9	13	2	2	13	22	49	21	122
10	31	3	0	57	92	149	71	403
11	95	17	4	187	232	267	150	952
12	259	60	18	473	521	510	341	2.182
13	502	95	80	864	1.035	897	520	3.993

Edad	2019	2020	2021	2022	2023	2024	2025	Total
14	745	169	124	1.192	1.255	1.106	644	5.235
15	803	190	152	1.346	1.364	1.234	696	5.785
16	695	181	157	1.210	1.116	1.085	655	5.099
17	448	105	115	713	571	565	302	2.819
Mayor de edad	187	52	49	283	208	226	88	1.093
<b>Total</b>	<b>3.783</b>	<b>875</b>	<b>701</b>	<b>6.348</b>	<b>6.435</b>	<b>6.098</b>	<b>3.504</b>	<b>27.744</b>

Fuente: SED. Sistema de Alertas, 2025.

Tabla 21. Reporte anual de consumo de SPA por género 2019 a mayo de 2025.

Género	2019	2020	2021	2022	2023	2024	2025	Total
Femenino	1.373	296	226	2.505	2.511	2.384	1.200	10.495
Masculino	2.410	579	475	3.843	3.924	3.714	2.304	17.249
<b>Total</b>	<b>3.783</b>	<b>875</b>	<b>701</b>	<b>6.348</b>	<b>6.435</b>	<b>6.098</b>	<b>3.504</b>	<b>27.744</b>

Fuente: SED. Sistema de Alertas, 2025.

Tabla 22. Reporte anual de consumo de SPA por tipo de sustancia 2019 a mayo de 2025.

Tipo de sustancia	2019	2020	2021	2022	2023	2024	2025	Total
Marihuana (cannabis, hachis y cripa)	2.220	519	389	2.671	2.651	2.300	1.023	11.773
Alcohol	609	130	118	1.136	919	1.209	458	4.579
Otros	314	106	60	961	802	681	342	3.266
Vapeador	0	0	0	209	915	975	1.153	3.252
Tabaco	173	35	39	468	350	355	82	1.502
Sustancia psicoactiva no identificada	0	0	31	428	363	291	129	1.242
Inhalantes o disolventes (bóxer, dick, popers)	315	53	39	210	181	119	87	1.004
Cocaína (perica - Tusi)	36	5	6	75	81	97	164	464
No consumo (Expendedor(a))	35	10	4	83	78	0	0	210
Mezclas	37	5	7	37	21	37	35	179
Ativan (lorazepan)	13	0	2	23	18	8	2	66
Éxtasis (metildioximetanfetamina)	7	2	0	13	14	7	2	45
Opio y sus derivados	3	2	3	3	11	6	6	34
Bazuco	2	3	2	5	5	4	10	31
Sales y preparados	6	0	0	4	2	5	2	19
Escopolamina	1	0	0	1	10	0	0	12
Rohypnol (flunitrazepan)	4	1	0	4	1	2	0	12
Codeína	4	1	1	2	0	1	2	11
Polvo de ángel (pcp o fenciclidina)	2	0	0	3	3	0	1	9
Flutin (fluoxetina)	1	0	0	3	1	0	3	8
Ansiosel (bromazepan)	0	1	0	2	3	0	0	6
Valium (diazepan)	0	0	0	1	3	0	0	4
Cacao sabanero	1	0	0	0	2	0	0	3
Fentanilo	0	0	0	0	0	1	2	3
Heroína (morfina)	0	0	0	3	0	0	0	3
Cuait – D (amipriptilina)	0	0	0	1	1	0	1	3

Tipo de sustancia	2019	2020	2021	2022	2023	2024	2025	Total
Totranil (impipramina)	0	0	0	1	0	0	0	1
Leponex (clozapina)	0	0	0	1	0	0	0	1
Fenobarbital	0	1	0	0	0	0	0	1
Sinogan (levomepromacina)	0	1	0	0	0	0	0	1
<b>Total</b>	<b>3.783</b>	<b>875</b>	<b>701</b>	<b>6.348</b>	<b>6.435</b>	<b>6.098</b>	<b>3.504</b>	<b>27.744</b>

Fuente: SED. Sistema de Alertas, 2025.

Gráfica 11. Reporte de consumo de SPA distribuido mes a mes 2019 a mayo de 2025.

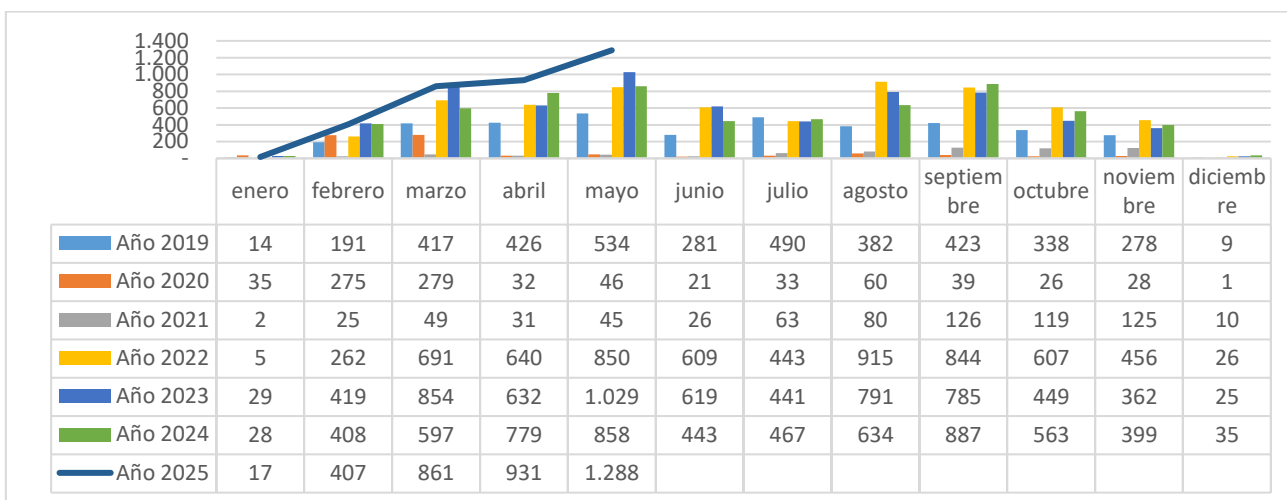

Fuente: SED. Sistema de Alertas, 2025.

Gráfica 12. Reporte anual de consumo de SPA por eventos donde se presenta el consumo 2019 a mayo de 2025.

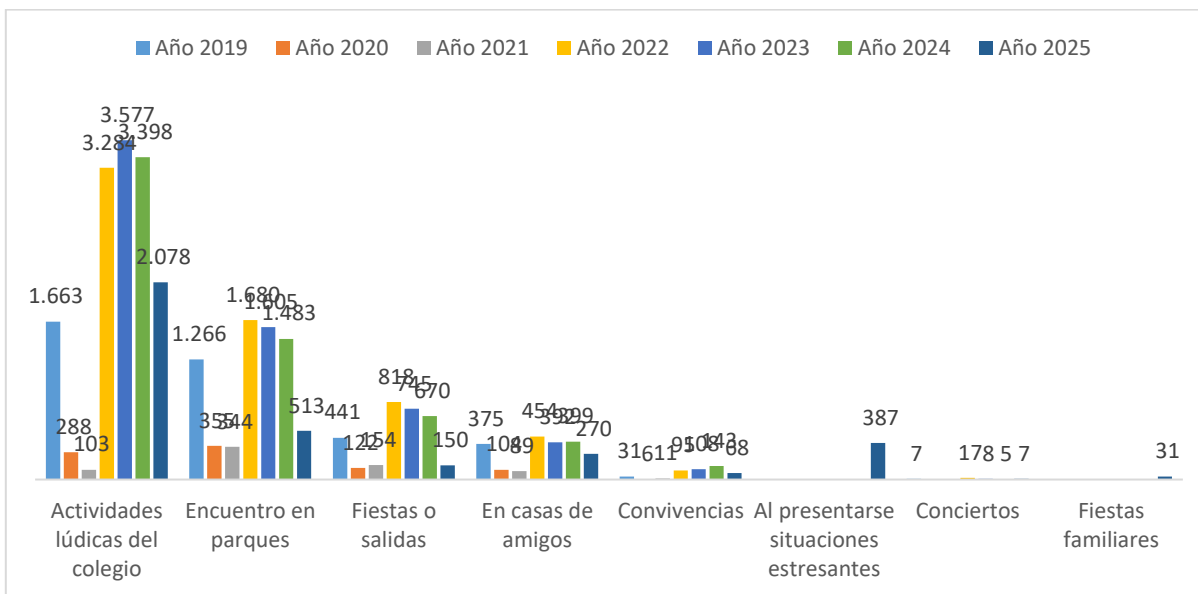

Fuente: SED. Sistema de Alertas, 2025.

**Gráfica 13. Reporte anual de consumo de SPA por motivación de consumo 2019 a mayo de 2025.**

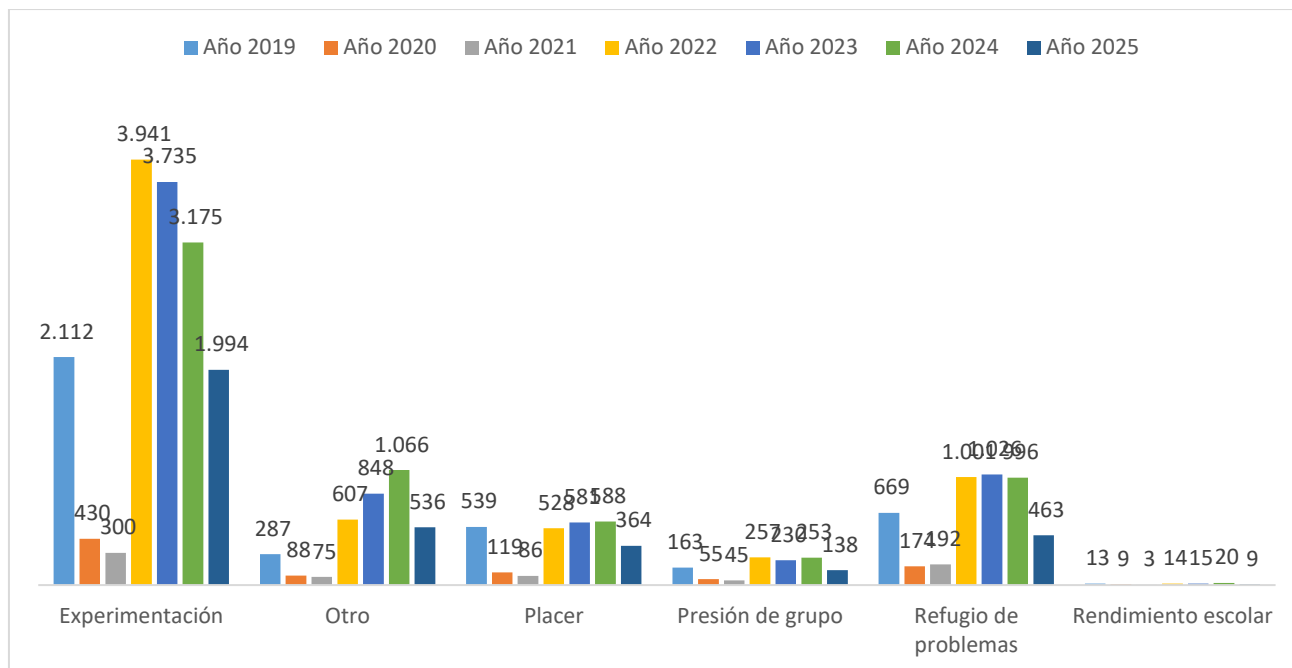

**Fuente: SED. Sistema de Alertas, 2025.**

### Módulo de Accidentalidad

En el módulo de accidentalidad escolar se ingresan todos aquellos eventos en los cuales de manera fortuita dentro o fuera del establecimiento educativo el o la estudiante sufre una lesión física que requiera una atención médica. Es importante mencionar que en este módulo también se registran los eventos de urgencias médicas que estén relacionados con intoxicación.

**Tabla 23. Reporte anual de accidentalidad por localidad 2019 a mayo de 2025.**

Localidad	2019	2020	2021	2022	2023	2024	2025	Total
01 - Usaquén	433	98	51	718	902	1.194	684	4.080
02 - Chapinero	33	13	3	60	74	86	58	327
03 - Santa fe	408	60	38	404	441	429	290	2.070
04 - San Cristóbal	1.669	518	108	2.626	3.090	4.084	2.490	14.585
05 - Usme	2.476	663	156	2.960	3.981	4.851	2.605	17.692
06 - Tunjuelito	547	158	29	648	1.387	2.071	1.280	6.120
07 - Bosa	3.890	858	151	4.787	6.679	9.627	4.911	30.903
08 - Kennedy	2.425	485	132	3.235	4.106	5.780	3.006	19.169
09 - Fontibón	435	78	23	639	927	1.243	731	4.076
10 - Engativá	1.216	330	109	1.883	2.196	2.911	1.603	10.248
11 - Suba	1.864	412	159	2.431	2.732	3.339	1.741	12.678
12 - Barrios Unidos	278	71	15	505	725	752	473	2.819
13 - Teusaquillo	42	13	2	243	97	122	78	597
14 - Los Mártires	177	46	17	461	533	624	411	2.269
15 - Antonio Nariño	191	73	13	302	298	345	202	1.424
16 - Puente Aranda	489	121	26	853	1.098	1.258	890	4.735
17 - Candelaria	65	16	4	60	77	93	50	365
18 - Rafael Uribe Uribe	1.562	303	73	1.674	2.153	3.082	1.713	10.560
19 - Ciudad Bolívar	1.964	494	134	2.311	3.412	5.211	3.073	16.599
20 - Sumapaz	3	1	1	5	4	12	36	62
Total	20.167	4.811	1.244	26.805	34.912	47.114	26.325	161.378

Fuente: SED. Sistema de Alertas, 2025.

**Tabla 24. Reporte anual de accidentalidad por edad 2019 a mayo de 2025.**

Edad	2019	2020	2021	2022	2023	2024	2025	Total
3	27	21	2	99	131	304	179	763
4	648	226	31	596	998	1.493	855	4.847
5	1.322	370	82	1.304	1.982	2.785	1.511	9.356
6	1.784	447	106	2.086	2.890	3.827	2.285	13.425
7	1.811	439	78	2.229	3.176	4.118	2.258	14.109
8	1.694	459	85	2.442	3.323	4.616	2.597	15.216
9	1.957	504	98	2.447	3.363	4.717	2.825	15.911
10	1.988	455	126	2.693	3.504	4.915	2.862	16.543
11	2.139	465	129	2.795	3.706	4.889	2.856	16.979
12	1.831	412	122	2.652	3.206	4.431	2.331	14.985
13	1.414	287	89	2.197	2.517	3.265	1.827	11.596
14	1.108	243	91	1.842	2.031	2.632	1.375	9.322
15	967	173	78	1.403	1.674	2.063	1.081	7.439
16	797	177	70	1.104	1.355	1.738	894	6.135

Edad	2019	2020	2021	2022	2023	2024	2025	Total
17	443	82	35	604	699	879	404	3.146
Mayor de edad	237	51	22	311	357	441	185	1.604
Total general	20.167	4.811	1.244	26.805	34.912	47.114	26.325	161.378

Fuente: SED. Sistema de Alertas, 2025.

Tabla 25. Reporte anual de accidentalidad por género 2019 a mayo de 2025.

Género	2019	2020	2021	2022	2023	2024	2025	Total
Femenino	7.678	1.897	485	9.727	13.112	18.503	10.204	61.606
Masculino	12.489	2.914	759	17.078	21.800	28.611	16.121	99.772
Total	20.167	4.811	1.244	26.805	34.912	47.114	26.325	161.378

Fuente: SED. Sistema de Alertas, 2025.

Gráfica 14. Reporte anual de accidentalidad escolar distribuido mes a mes 2019 a mayo de 2025.

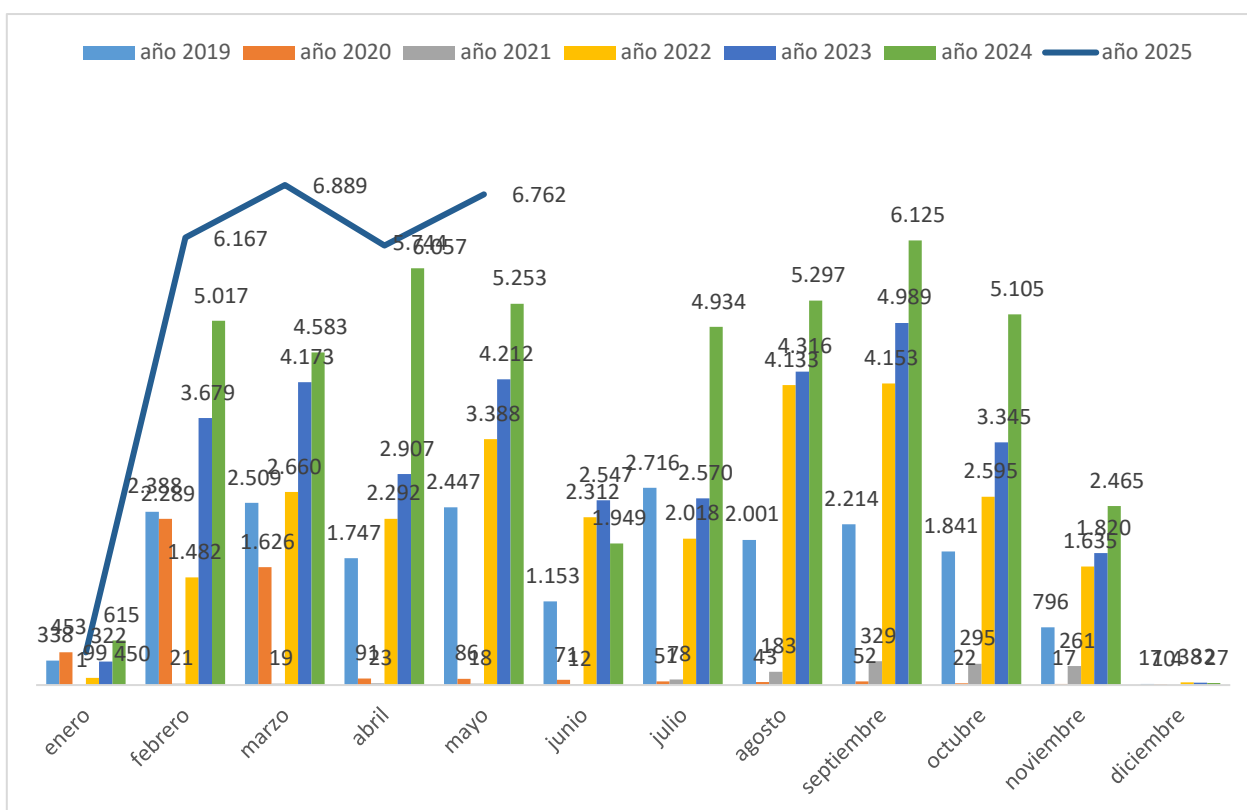

Fuente: SED. Sistema de Alertas, 2025

### Módulo de Maternidad y paternidad temprana

Para este módulo se debe entender que el embarazo en adolescentes, así como la paternidad y maternidad tempranas, sitúan a los NNA en una condición de vulneración de derechos, toda vez que puede verse afectada su salud física y emocional, sus relaciones familiares y sociales, así como su permanencia en el sistema educativo, limitando de esta manera su desarrollo integral y sus expectativas de vida. Estas situaciones son consideradas una problemática social y de salud pública, por lo cual, deben abordarse de manera oportuna con el objetivo de mejorar el desarrollo integral de los niños, niñas y adolescentes y sus condiciones de vida.

Es importante indicar, que en menores de 14 años una gestación o una situación de maternidad y/o paternidad temprana, siempre se presume como violencia sexual y por ello será necesario activar el protocolo de atención de presuntos casos de *violencia sexual*.

**Tabla 26. Reporte anual de maternidad y paternidad temprana por localidad 2019 a mayo de 2025.**

Localidad	2019	2020	2021	2022	2023	2024	2025	Total
01 - Usaquén	40	19	22	31	38	40	10	200
02 - Chapinero	3	4	1	5	2	5	8	28
03 - Santa fe	16	12	25	13	25	25	10	126
04 - San Cristóbal	86	65	96	66	61	57	29	460
05 - Usme	142	106	110	104	85	81	40	668
06 - Tunjuelito	35	36	28	37	36	35	13	220
07 - Bosa	134	118	103	120	97	96	68	736
08 - Kennedy	119	85	99	80	83	91	44	601
09 - Fontibón	26	16	22	23	25	14	13	139
10 - Engativá	60	40	51	51	42	43	31	318
11 - Suba	96	68	78	66	75	78	31	492
12 - Barrios Unidos	10	13	10	5	4	13	2	57
13 - Teusaquillo	1	2	2	3	3	0	2	13
14 - Los Mártires	11	9	11	13	6	6	4	60
15 - Antonio Nariño	12	6	4	8	3	14	5	52
16 - Puente Aranda	19	13	13	5	9	20	9	88
17 - Candelaria	7	9	7	4	3	13	1	44
18 - Rafael Uribe Uribe	53	60	77	36	57	77	29	389
19 - Ciudad Bolívar	139	124	151	125	114	159	71	883
20 - Sumapaz	1	2	3		3	6		15
<b>Total</b>	1.010	807	913	795	771	873	420	5.589

Fuente: SED. Sistema de Alertas, 2025

**Tabla 27. Reporte anual de maternidad y paternidad temprana por edad 2019 a mayo de 2025.**

Edad	2019	2020	2021	2022	2023	2024	2025	Total
11	1		3					4
12	7	1	4	8	7	9	5	41
13	21	25	29	35	31	34	15	190

Edad	2019	2020	2021	2022	2023	2024	2025	Total
14	113	59	93	81	91	108	60	605
15	217	158	190	151	149	183	81	1.129
16	302	232	242	198	240	239	114	1.567
17	218	195	193	179	148	175	100	1.208
Mayor de edad	131	137	159	142	105	125	45	844
<b>Total</b>	<b>1.010</b>	<b>807</b>	<b>913</b>	<b>795</b>	<b>771</b>	<b>873</b>	<b>420</b>	<b>5.589</b>

Fuente: SED. Sistema de Alertas, 2025

**Tabla 28. Reporte anual de maternidad y paternidad temprana por género 2019 a mayo de 2025.**

Género	2019	2020	2021	2022	2023	2024	2025	Total
Femenino	944	752	847	716	662	682	346	4.949
Masculino	66	55	66	79	109	191	74	640
<b>Total</b>	<b>1.010</b>	<b>807</b>	<b>913</b>	<b>795</b>	<b>771</b>	<b>873</b>	<b>420</b>	<b>5.589</b>

Fuente: SED. Sistema de Alertas, 2025

**Gráfica 15. Reporte anual de maternidad y paternidad temprana distribuida mes a mes 2019 a mayo de 2025.**

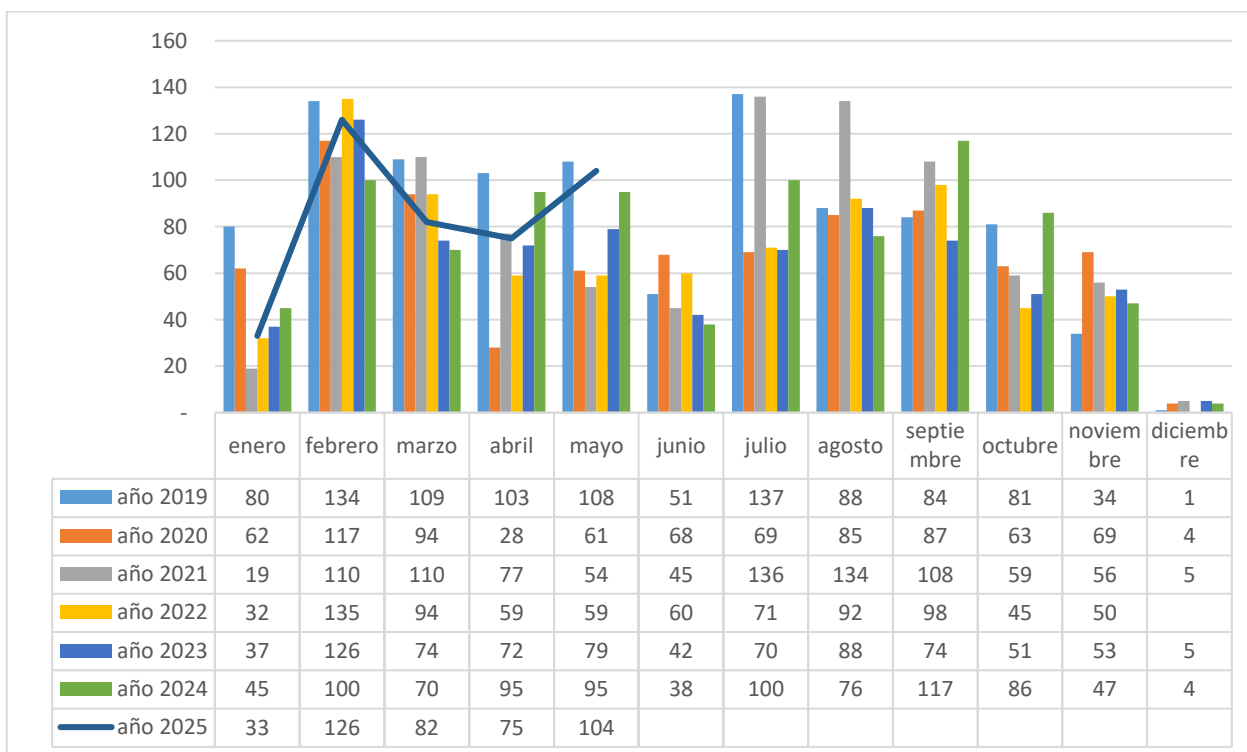

Fuente: SED. Sistema de Alertas, 2025

### Módulo de Trastornos del aprendizaje y del comportamiento.

**Tabla 29. Reporte anual de trastornos del aprendizaje y del comportamiento por localidad 2019 a mayo de 2025.**

Localidad	2019	2020	2021	2022	2023	2024	2025	Total
01 - Usaquén	80	61	55	93	36	23	102	450
02 - Chapinero	17	2	3	1	5	2	5	35
03 - Santa Fe	42	47	26	5	16	4	6	146
04 - San Cristóbal	150	144	153	94	96	92	79	808
05 - Usme	106	61	29	59	49	33	60	397
06 - Tunjuelito	114	50	14	7	29	61	36	311
07 - Bosa	225	94	63	113	59	47	90	691
08 - Kennedy	246	83	88	154	172	229	76	1.048
09 - Fontibón	56	34	27	12	36	42	53	260
10 - Engativá	225	83	79	57	42	63	59	608
11 - Suba	290	153	87	63	107	54	56	810
12 - Barrios Unidos	35	17	12	9	15	26	11	125
13 - Teusaquillo	17	43	17	2		2	2	83
14 - Los Mártires	28	31	6	91	32	24	29	241
15 - Antonio Nariño	36	17	17	9	52	11	6	148
16 - Puente Aranda	36	26	22	32	14	24	28	182
17 - Candelaria	2	1	2		14	7	2	28
18 - Rafael Uribe Uribe	172	76	62	47	32	45	74	508
19 - Ciudad Bolívar	298	111	176	81	212	116	68	1.062
20 - Sumapaz		2	2	5	1		11	21
Total	2.175	1.136	940	934	1.019	905	853	7.962

Fuente: SED. Sistema de Alertas, 2025

**Tabla 30. Reporte anual de trastornos del aprendizaje y del comportamiento por edad 2019 a mayo de 2025.**

Edad	2019	2020	2021	2022	2023	2024	2025	Total
3				1		6	1	8
4	38	22	12	17	37	29	21	176
5	116	45	34	31	54	59	72	411
6	200	99	64	84	87	101	100	735
7	208	104	87	112	146	91	113	861
8	215	80	103	132	133	110	92	865
9	193	100	95	115	121	84	92	800
10	199	81	70	112	101	90	73	726
11	184	104	66	83	82	84	66	669
12	180	100	67	62	67	73	61	610
13	158	92	68	39	60	63	51	531
14	149	94	65	47	52	41	50	498
15	126	92	60	38	33	33	24	406
16	93	55	69	26	28	17	15	303
17	67	38	38	23	13	17	11	207
Mayor de edad	49	30	42	12	5	7	11	156
Total	2.175	1.136	940	934	1.019	905	853	7.962

Fuente: SED. Sistema de Alertas, 2025

**Tabla 31. Reporte anual de trastornos del aprendizaje y del comportamiento por género 2019 a mayo de 2025.**

Género	2019	2020	2021	2022	2023	2024	2025	Total
Femenino	713	452	371	291	331	263	263	2.684
Masculino	1.462	684	569	643	688	642	590	5.278
Total	2.175	1.136	940	934	1.019	905	853	7.962

Fuente: SED. Sistema de Alertas, 2025

**Gráfica 16. Reporte anual del aprendizaje y del comportamiento distribuido mes a mes 2019 a mayo de 2025.**

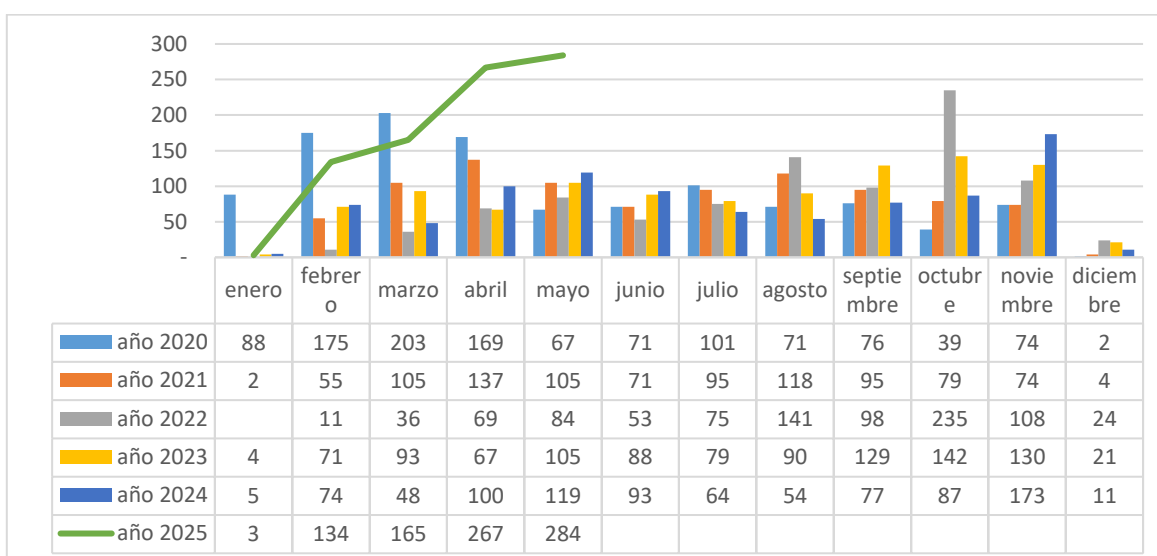

Fuente: SED. Sistema de Alertas, 2025